

ส่วนที่ 1

ข้อมูลเบื้องต้น

1. ชื่อหน่วยงาน ที่ตั้ง และประวัติความเป็นมาโดยย่อ
2. ปรัชญา วิสัยทัศน์ พันธกิจ เป้าประสงค์ แผนยุทธศาสตร์ มาตรการ และแผนปฏิบัติการประจำปี
3. โครงสร้างองค์กร และโครงสร้างการบริหาร
4. รายชื่อผู้บริหาร กรรมการบริหาร กรรมการประจำคณะชุดปัจจุบัน
5. หลักสูตรและสาขาวิชาที่เปิดสอน
6. จำนวนนักศึกษา
7. จำนวนบุคลากร
8. ข้อมูลพื้นฐานโดยย่อเกี่ยวกับงบประมาณ และอาคารสถานที่
9. เอกลักษณ์ หรือวัฒนธรรมของคณะ
10. ผลการปรับปรุงตามข้อเสนอแนะของผลการประเมินปีที่ผ่านมา

1. ชื่อหน่วยงาน ที่ตั้ง และประวัติความเป็นมาโดยย่อ

1.1 ชื่อหน่วยงาน:

คณะวิทยาการจัดการ มหาวิทยาลัยราชภัฏนครปฐม

1.2 สถานที่ตั้ง

คณะวิทยาการจัดการ อาคารเรียนรวมปฏิบัติการบัญชีและโลจิสติกส์ เลขที่ 85 หมู่ 3
ถนนมาลัยแมน ตำบลนครปฐม อำเภอเมือง จังหวัดนครปฐม รหัสไปรษณีย์ 73000
โทรศัพท์/โทรสาร 0 – 3426 – 1068

1.3 ประวัติความเป็นมาโดยย่อ

นับตั้งแต่เริ่มใช้พระราชบัญญัติวิทยาลัยครู พ.ศ. 2518 ฉบับแก้ไขปรับปรุง พ.ศ.2547 ซึ่งกำหนดบทบาทหน้าที่ของวิทยาลัยครูให้เปิดสอนระดับปริญญาตรีสาขาวิชาอื่น ๆ อีกสองสาขานอกจากสาขาครุศาสตรบัณฑิต คือ วิทยาศาสตร์บัณฑิต และศิลปศาสตรบัณฑิต ทำให้โครงสร้างของวิทยาลัยครูเปลี่ยนไปจากเดิมโดยได้มีการเปิดคณะวิชาใหม่ขึ้นมารองรับ ได้แก่ คณะวิชาวิทยาการจัดการ โดยมีพัฒนาการเป็นลำดับ ดังนี้

ก่อนปี พ.ศ. 2527 มีภาควิชาซึ่งเกี่ยวข้องกับวิชาการของคณะ คือ ภาควิชาสหกรณ์ชั้น แต่สังกัดคณะมนุษยศาสตร์และสังคมศาสตร์

ปี พ.ศ. 2527 เริ่มก่อตั้งคณะวิทยาการจัดการ โดยใช้อาคารเรียน เอ 6 เป็นสำนักงานและอาคารในการจัดการเรียนการสอนซึ่งตั้งอยู่เลขที่ 85 ถนนมาลัยแมน ตำบลนครปฐม อำเภอเมือง จังหวัดนครปฐม

ปี พ.ศ. 2528 ตั้งคณะวิทยาการจัดการอย่างเป็นทางการ เริ่มมีการบริหารคณะวิทยาการจัดการอย่างเป็นระบบ ผู้บริหารท่านแรก ได้แก่ ผู้ช่วยศาสตราจารย์ ดร.ระวีง เนตรโพธิ์แก้ว ซึ่งดำรงตำแหน่งหัวหน้าคณะวิชาและมีภาควิชาเดียว คือ ภาควิชาบริหารธุรกิจ และสหกรณ์ และในช่วงเริ่มต้นมีคณาจารย์ 10 ท่าน คือ ผู้ช่วยศาสตราจารย์ ดร.ระวีง เนตรโพธิ์แก้ว อาจารย์อารีย์ สิกขมาน อาจารย์พงษ์ศักดิ์ ปัญจพรผล อาจารย์พิภพ สุวรรณรักษ์ อาจารย์จงจิต ปัญญาคุณท์ อาจารย์ชูเกียรติ ฤกษ์อุดม อาจารย์สนธยา คงฤทธิ อาจารย์เจียม เคหะรูป อาจารย์บุญยืน แซ่หู่ และอาจารย์เบญจมาศ วัชรเทวินทร์กุล

ต่อมาได้มีการแบ่งการบริหารออกเป็น 5 ภาควิชา ได้แก่ ภาควิชาบริหารธุรกิจและสหกรณ์ ภาควิชาการเงินและบัญชี, ภาควิชาการตลาด, ภาควิชาเศรษฐศาสตร์ และภาควิชานิเทศศาสตร์

ตั้งแต่ปี พ.ศ. 2528 – 2537 ในส่วนของการจัดการศึกษานั้น คณะวิชาวิทยาการจัดการ ได้ดำเนินการผลิตบัณฑิตสาขาวิชาการศึกษาและสาขาวิชาศิลปศาสตร์ ดังนี้

1. สาขาวิชาการศึกษา ได้แก่ การผลิตบัณฑิต โปรแกรมวิชาสหกรณ์ ระดับปริญญาตรี 4 ปี โดยเปิดรับนักศึกษาอย่างต่อเนื่องนับตั้งแต่ปีการศึกษา 2525 เป็นต้นมา และตั้งแต่ปีการศึกษา 2533 ไม่มีนักศึกษาโปรแกรมวิชาสหกรณ์

2. สาขาวิชาศิลปศาสตร์ โดยคณะฯ ได้เปิดสอนมาตั้งแต่ปีการศึกษา 2528 ตามโปรแกรมวิชาต่อไปนี้

2.1 โปรแกรมวิชาเศรษฐศาสตร์สหกรณ์เปิดรับทั้งในระดับอนุปริญญา และปริญญาตรี ทั้งภาคปกติ และภาค กศ.พป. และได้ปีตรีรับนักศึกษาของโปรแกรมนี้นี้ในปีการศึกษา 2533

2.2 โปรแกรมวิชาวารสารศาสตร์และการประชาสัมพันธ์ ระดับอนุปริญญาสำหรับนักศึกษาภาคปกติ (ซึ่งได้ปีตรีรับนักศึกษาตั้งแต่ปีการศึกษา 2532) โดยเปลี่ยนมารับนักศึกษาโปรแกรมวิชานิเทศศาสตร์ (การประชาสัมพันธ์) ระดับปริญญาตรี 4 ปี แทน และตั้งแต่ปีการศึกษา 2539 โปรแกรมวิชานิเทศศาสตร์ได้เปิดแขนงใหม่ คือ แขนงวิชาวารสารศาสตร์

2.3 โปรแกรมวิชาการจัดการทั่วไป ระดับปริญญาตรี 4 ปี ได้เปิดรับนักศึกษาภาคปกติ ตั้งแต่ปีการศึกษา 2532 จนกระทั่งปีการศึกษา 2536 ได้ปิดโปรแกรมวิชานี้ และเปิดรับโปรแกรมวิชาบริหารธุรกิจระดับปริญญาตรี 4 ปี แทน ส่วนโปรแกรมวิชาการจัดการทั่วไป ระดับปริญญาตรี 2 ปีหลัง ได้เปิดรับนักศึกษา ภาค กศ.พป.

ในราวกลางภาคการศึกษาที่ 2/2542 คณะฯ ได้ปรับเปลี่ยนรูปแบบการบริหารงานวิชาการจากภาควิชาเป็นโปรแกรมวิชาตามนโยบายของสถาบัน โดยแบ่งเป็น 6 โปรแกรมวิชา ดังนี้

1. โปรแกรมวิชาการบริหารธุรกิจและการจัดการทั่วไป
2. โปรแกรมวิชาการบริหารธุรกิจ (การบัญชี)
3. โปรแกรมวิชาการบริหารธุรกิจ (การเงินและการธนาคาร)
4. โปรแกรมวิชาการบริหารธุรกิจ (การตลาด)
5. โปรแกรมวิชานิเทศศาสตร์ (การประชาสัมพันธ์)
6. โปรแกรมวิชานิเทศศาสตร์ (วารสารศาสตร์)

และยังได้เริ่มนำมาตรการการประกันคุณภาพการศึกษามาใช้ โดยในส่วนของคณะฯ ได้จัดทำคู่มือการประกันคุณภาพ และได้มอบหมายให้โปรแกรมวิชาทั้งหมด จัดทำคู่มือการศึกษาตนเอง และคู่มือนักศึกษาของโปรแกรมวิชาเพื่อมอบให้แก่ นักศึกษาของโปรแกรมวิชาด้วย

ปี พ.ศ. 2543 ได้เปลี่ยนแปลงหลักสูตรใหม่ทั้งในส่วนของโปรแกรมวิชานิเทศศาสตร์ และโปรแกรมวิชาการบริหารธุรกิจตามนโยบายของสำนักงานสภาสถาบันราชภัฏ และมีการจัดทำคู่มือนักศึกษาของโปรแกรมวิชาตามหลักสูตรใหม่เป็นครั้งแรก

ปี พ.ศ. 2544 เปิดโปรแกรมวิชาการบริหารธุรกิจและการจัดการทั่วไป (การบริหารทรัพยากรมนุษย์) และในปีเดียวกันนี้ คณะฯ ได้สร้างห้องปฏิบัติการการเงินและการธนาคาร 1 ห้อง และห้องปฏิบัติการบัญชี 1 ห้อง

ปี พ.ศ. 2545 เปิดหลักสูตรบริหารธุรกิจ (บธ.บ.) 2 ปีหลังอนุปริญญา แขนงการบัญชี การเงินและการธนาคาร การตลาด การบริหารทรัพยากรมนุษย์และยกเลิกการเปิดหลักสูตรการจัดการทั่วไปแขนงต่าง ๆ โดยเหลือเพียงโปรแกรมวิชาการจัดการทั่วไปเพียงโปรแกรมวิชาเดียว และในปีนั้นคณะฯ ได้สร้างห้องปฏิบัติการจัดรายการวิทยุโทรทัศน์ 1 ห้อง

ปี พ.ศ. 2546 ในระดับปริญญาตรี คณะฯ ได้เปิดหลักสูตรนิเทศศาสตร์ (การจัดรายการวิทยุโทรทัศน์) และนิเทศศาสตร์ (การโฆษณา) และในส่วนของระดับบัณฑิตศึกษา เปิดหลักสูตรบริหารธุรกิจมหาบัณฑิต (การจัดการทั่วไป) โดยรับนักศึกษารุ่นแรกในภาคเรียนที่ 2 ปีการศึกษา 2547 จำนวน 2 ห้อง

ปี พ.ศ. 2547 ในระดับบัณฑิตศึกษา เปิดรับนักศึกษารุ่นที่ 1 หลักสูตรบริหารธุรกิจมหาบัณฑิต (การจัดการทั่วไป) จำนวน 2 ห้อง

ปี พ.ศ. 2548 เปิดรับนักศึกษารุ่นที่ 2 หลักสูตรบริหารธุรกิจมหาบัณฑิต (การจัดการทั่วไป) จำนวน 2 ห้อง

ปี พ.ศ. 2549 ในระดับบัณฑิตศึกษา เปิดรับนักศึกษารุ่นที่ 3 หลักสูตรบริหารธุรกิจมหาบัณฑิต (การจัดการทั่วไป) จำนวน 2 ห้อง และหลักสูตรบริหารธุรกิจมหาบัณฑิต (การจัดการทั่วไป) สำหรับผู้บริหาร จำนวน 1 ห้อง

ปี พ.ศ. 2550 ในระดับบัณฑิตศึกษา เปิดรับนักศึกษาหลักสูตรบริหารธุรกิจมหาบัณฑิต (การจัดการทั่วไป) สำหรับผู้บริหาร จำนวน 1 ห้อง

ปีพ.ศ. 2551 คณะวิทยาการจัดการได้ร่างหลักสูตรใหม่ 2 หลักสูตรคือหลักสูตรบริหารธุรกิจบัณฑิต (การจัดการโลจิสติกส์) และหลักสูตรบริหารธุรกิจบัณฑิต (ธุรกิจระหว่างประเทศ) และในปีเดียวกันนี้คณะได้รับงบประมาณแผ่นดินจำนวน 40 ล้านบาทในการสร้างอาคารเรียนรวม ปฏิบัติการบัญชีและโลจิสติกส์

ปีพ.ศ. 2552 คณะวิทยาการจัดการได้เปิดสอนหลักสูตรบริหารธุรกิจ (การจัดการโลจิสติกส์) และหลักสูตรบริหารธุรกิจ (ธุรกิจระหว่างประเทศ) โดยรับนักศึกษาโปรแกรมวิชาละ 50 คน

การบริหารงานวิชาการโปรแกรมวิชาตามนโยบายของคณะ แบ่งเป็น 9 โปรแกรมวิชา และ 1 กลุ่มรายวิชา ดังนี้

1. โปรแกรมวิชาการบริหารธุรกิจ (การจัดการทั่วไป)
2. โปรแกรมวิชาการบริหารธุรกิจ (การเงินและการธนาคาร)
3. โปรแกรมวิชาการบริหารธุรกิจ (การตลาด)
4. โปรแกรมวิชาการบริหารธุรกิจ (คอมพิวเตอร์ธุรกิจ)
5. โปรแกรมวิชาการบริหารธุรกิจ (การบริหารทรัพยากรมนุษย์)
6. โปรแกรมวิชาการบริหารธุรกิจ (ธุรกิจระหว่างประเทศ)
7. โปรแกรมวิชาการบริหารธุรกิจ (การจัดการโลจิสติกส์)
8. โปรแกรมวิชาการบัญชี
9. โปรแกรมวิชานิติศาสตร์
 - การประชาสัมพันธ์
 - วิทยุกระจายเสียงและวิทยุโทรทัศน์
10. กลุ่มรายวิชาเศรษฐศาสตร์

ปี พ.ศ. 2553 คณะวิทยาการจัดการได้ยกเลิกหลักสูตรบริหารธุรกิจ (บธ.บ.) 2 ปีหลังอนุปริญญา แขนงการบัญชี การเงินและการธนาคาร การตลาด การบริหารทรัพยากรมนุษย์ และรับผู้สำเร็จการศึกษาที่มีคุณวุฒิสองกว่ามัธยมศึกษาตอนปลายเข้าศึกษาหลักสูตรปริญญาตรี 4 ปี โดยการเทียบโอนผลการเรียน ตามประกาศคณะกรรมการการอุดมศึกษา เรื่อง การจัดการศึกษาหลักสูตรระดับปริญญาตรี (ต่อเนื่อง) ของสถาบันอุดมศึกษา พ.ศ. 2551

ปี พ.ศ. 2554 คณะวิทยาการจัดการได้เริ่มใช้อาคารเรียนรวมปฏิบัติการบัญชีและโลจิสติกส์ เป็นสำนักงานแทนอาคารเรียน เอ 6 ซึ่งจะปรับปรุงเป็นอาคารเรียนและห้องปฏิบัติการทั้งหมด และในปีเดียวกันนี้คณะฯ ได้มีการปรับปรุงหลักสูตรการเรียนการสอนระดับปริญญาตรีและระดับบัณฑิตศึกษาทุกสาขาวิชา

ปี พ.ศ. 2555 คณะวิทยาการจัดการเปิดการเรียนการสอนโดยใช้หลักสูตรฉบับปรับปรุง ปี พ.ศ. 2554 คือหลักสูตรบริหารธุรกิจ สาขาวิชาการจัดการทั่วไป หลักสูตรบริหารธุรกิจ สาขาวิชาการเงินและการธนาคาร หลักสูตรบริหารธุรกิจ สาขาวิชาธุรกิจระหว่างประเทศ หลักสูตรบัญชีบัณฑิต สาขาวิชาการบัญชี และเปิดการเรียนการสอนโดยใช้หลักสูตร ฉบับปรับปรุง ปี พ.ศ. 2555 คือหลักสูตรบริหารธุรกิจ สาขาวิชาการตลาด หลักสูตรบริหารธุรกิจ สาขาวิชาการบริหารทรัพยากรมนุษย์ หลักสูตรบริหารธุรกิจ สาขาวิชาคอมพิวเตอร์ธุรกิจ หลักสูตรบริหารธุรกิจ สาขาวิชาการจัดการโลจิสติกส์ และหลักสูตรนิเทศศาสตรบัณฑิต สาขาวิชาการประชาสัมพันธ์ สาขาวิชาวิทยุกระจายเสียงและวิทยุโทรทัศน์

ปี พ.ศ. 2556 คณะวิทยาการจัดการปรับเปลี่ยนการบริหารงานวิชาการ จากโปรแกรมวิชาเป็นกลุ่มหลักสูตรและสาขาวิชา เพื่อให้เกิดความสะดวกในการบริหารจัดการ และเพื่อความสะดวกในการทำงานด้านประกันคุณภาพการศึกษา โดยแบ่งเป็น 3 หลักสูตร ดังนี้

1. หลักสูตรบริหารธุรกิจ มี 7 สาขาวิชาดังนี้
 - หลักสูตรบริหารธุรกิจ สาขาวิชาการจัดการทั่วไป
 - หลักสูตรบริหารธุรกิจ สาขาวิชาการเงินและการธนาคาร
 - หลักสูตรบริหารธุรกิจ สาขาวิชาการตลาด
 - หลักสูตรบริหารธุรกิจ สาขาวิชาการบริหารทรัพยากรมนุษย์
 - หลักสูตรบริหารธุรกิจ สาขาวิชาคอมพิวเตอร์ธุรกิจ
 - หลักสูตรบริหารธุรกิจ สาขาวิชาธุรกิจระหว่างประเทศ
 - หลักสูตรบริหารธุรกิจ สาขาวิชาการจัดการโลจิสติกส์
2. หลักสูตรบัญชีบัณฑิต
 - สาขาวิชาการบัญชี
3. หลักสูตรนิเทศศาสตรบัณฑิต มี 2 สาขาวิชาดังนี้
 - สาขาวิชาประชาสัมพันธ์
 - สาขาวิชาวิทยุกระจายเสียงและวิทยุโทรทัศน์

และปรับเปลี่ยนตำแหน่งการบริหารงานจากประธานโปรแกรมวิชา เป็นประธานสาขาวิชา

ปี พ.ศ. 2557 คณะฯ ได้จัดทำหลักสูตรขึ้นมาใหม่ จำนวน 1 หลักสูตร คือหลักสูตรธุรกิจศึกษา โดยจะเปิดรับนักศึกษาในปีการศึกษา 2558

ปีการศึกษา 2558 คณะฯ ได้เปิดการเรียนการสอนหลักสูตร หลักสูตรครุศาสตรบัณฑิต สาขาวิชาธุรกิจศึกษา โดยปี 2558 นี้มีแผนการรับนักศึกษา จำนวน 30 คน

ปี พ.ศ. 2559 คณะฯ ได้ดำเนินการปรับปรุงหลักสูตรที่ได้ใช้ในการเรียนการสอนมาครบ 5 ปี จำนวน 7 หลักสูตร ได้แก่ หลักสูตรบริหารธุรกิจ สาขาวิชาการจัดการทั่วไป หลักสูตรบริหารธุรกิจ

สาขาวิชาการเงินและการธนาคาร หลักสูตรบริหารธุรกิจ สาขาวิชาธุรกิจระหว่างประเทศ หลักสูตรบริหารธุรกิจ สาขาวิชาการจัดการทรัพยากรมนุษย์ หลักสูตรบริหารธุรกิจ สาขาวิชาการตลาด หลักสูตรบัญชีบัณฑิต สาขาวิชาการบัญชี และหลักสูตรบริหารธุรกิจมหาบัณฑิต สาขาวิชาการจัดการทั่วไป และเปิดรับนักศึกษาในภาคเรียนที่ 1 ปีการศึกษา 2559

ในปีการศึกษา 2560 คณะฯ ได้ดำเนินการปรับปรุงหลักสูตรที่ได้ใช้ในการเรียนการสอนมาครบ 5 ปี จำนวน 3 หลักสูตร ได้แก่ หลักสูตรบริหารธุรกิจบัณฑิต สาขาวิชาคอมพิวเตอร์ธุรกิจ หลักสูตรบริหารธุรกิจบัณฑิต สาขาวิชาการจัดการโลจิสติกส์ และโซ่อุปทาน และหลักสูตรนิเทศศาสตรบัณฑิต

2. ปรัชญา วิสัยทัศน์ พันธกิจ เป้าประสงค์ แผนยุทธศาสตร์ มาตรการ และแผนปฏิบัติการประจำปีงบประมาณ 2561

2.1. ปรัชญา

“มุ่งผลิตบัณฑิตที่มีคุณภาพ สร้างงานวิจัย พัฒนาท้องถิ่น”

2.2. วิสัยทัศน์

“มุ่งเป็นองค์กรผลิตบัณฑิตนักปฏิบัติมืออาชีพในภูมิภาคตะวันตก”

2.3. พันธกิจ

1. ผลิตบัณฑิตที่มีคุณภาพคู่คุณธรรม
2. วิจัยเพื่อพัฒนาท้องถิ่น
3. บริการทางวิชาการเพื่อพัฒนาท้องถิ่น
4. สืบสานศิลปวัฒนธรรมท้องถิ่น
5. บริหารจัดการด้วยรูปแบบ SMART Faculty และหลักธรรมาภิบาล

2.4. เป้าประสงค์

เป้าประสงค์ที่ 1 บัณฑิตนักปฏิบัติ มีความรู้ คุณธรรมจริยธรรม และเป็นผู้นำในการพัฒนาท้องถิ่นได้

เป้าประสงค์ที่ 2 คณะฯ มีงานวิจัยเพื่อพัฒนาท้องถิ่น

เป้าประสงค์ที่ 3 คณะฯ มีงานบริการวิชาการเพื่อพัฒนาท้องถิ่น

เป้าประสงค์ที่ 4 นักศึกษาและบุคลากรมีส่วนร่วมในการสืบสานศิลปวัฒนธรรมท้องถิ่น

เป้าประสงค์ที่ 5 คณะฯ มีการบริหารและการจัดการด้วยรูปแบบ SMART Faculty และหลักธรรมาภิบาล

2.5 แผนยุทธศาสตร์

แผนยุทธศาสตร์ประจำปี พ.ศ. 2557-2561 คณะวิทยาการจัดการ (ปรับปรุงครั้งที่ 4)

วิสัยทัศน์	“มุ่งเป็นองค์กรผลิตบัณฑิตนักปฏิบัติมืออาชีพในภูมิภาคตะวันตก”				
พันธกิจ	ผลิตบัณฑิตที่มีคุณภาพ คู่คุณธรรม	วิจัยเพื่อพัฒนาท้องถิ่น	บริการทางวิชาการเพื่อ พัฒนาท้องถิ่น	สืบสานศิลปวัฒนธรรม ท้องถิ่น	บริหารจัดการด้วยรูปแบบ SMART Faculty และหลักธรร
ประเด็น ยุทธศาสตร์	ยกระดับคุณภาพบัณฑิต นักปฏิบัติให้มีศักยภาพ พร้อมทำงานในระดับ สากล	วิจัยเพื่อมุ่งเป็นแหล่ง ความรู้ของท้องถิ่น	บริการวิชาการเพื่อมุ่งเป็น แหล่งความรู้ที่เป็นที่ ยอมรับของท้องถิ่น	สืบสานศิลปวัฒนธรรม ท้องถิ่น	พัฒนาระบบบริหารจัดการ ด้วยรูปแบบ SMART Faculty และหลัก ธรรมาภิบาล
เป้าประสงค์	บัณฑิตนักปฏิบัติ มีความรู้ คุณธรรมจริยธรรม และ เป็นผู้นำในการพัฒนา ท้องถิ่นได้	คณะฯ มีงานวิจัยเพื่อ พัฒนาท้องถิ่น	คณะฯ มีงานบริการ วิชาการเพื่อพัฒนา ท้องถิ่น	นักศึกษาและบุคลากรมีส่วน ร่วมในการสืบสาน ศิลปวัฒนธรรมท้องถิ่น	คณะฯ มีการบริหารและการ จัดการด้วยรูปแบบ SMART Faculty และหลักธรรมาภิบาล
กลยุทธ์	1. พัฒนาด้านวิชาการ 2. เสริมสร้างคุณลักษณะ บัณฑิตที่พึงประสงค์	1. ผลิตงานวิจัยให้ สอดคล้องกับ ความต้องการของท้องถิ่น	2. สร้างเครือข่ายใน การถ่ายทอดองค์ ความรู้สู่ท้องถิ่น	1. สืบสานศิลปวัฒนธรรม และศาสตร์พระราชา	1. ส่งเสริมพัฒนาทรัพยากร บุคคล 2. ส่งเสริมการบริหารการ จัดการด้วยรูปแบบ SMART

ประเด็นยุทธศาสตร์ที่ 1 : ยกระดับคุณภาพบัณฑิตนักปฏิบัติให้มีศักยภาพพร้อมทำงานในระดับสากล

เป้าประสงค์	ตัวชี้วัดเป้าประสงค์	เป้าหมาย 2561	หน่วยนับ	กลยุทธ์	หน่วยงานที่รับผิดชอบ
1.บัณฑิตนักปฏิบัติ มีความรู้คุณธรรมจริยธรรม และเป็นผู้นำในการพัฒนาท้องถิ่นได้	1.1 ร้อยละบัณฑิตที่ได้งานทำ/ศึกษาต่อ/เป็นเจ้าของธุรกิจภายใน 1 ปี*	85	ร้อยละ	1. พัฒนาด้านวิชาการ 2. เสริมสร้างคุณลักษณะบัณฑิตที่พึงประสงค์	คณะ/สาขาวิชา
	1.2 คะแนนความพึงพอใจของผู้ใช้บัณฑิต	4.50	ระดับค่าเฉลี่ย		
	1.3 ร้อยละนักศึกษาที่ผ่านมาตรฐานทางภาษาอังกฤษตามเกณฑ์ที่มหาวิทยาลัยกำหนด	35	ร้อยละ		
	1.4. ร้อยละนักศึกษาที่สอบผ่านเกณฑ์มาตรฐานด้านเทคโนโลยีสารสนเทศ	20	ร้อยละ		
	1.5 รางวัลในระดับชาติ/นานาชาติของนักศึกษาในด้านวิชาการ กีฬา คุณธรรม จริยธรรมและอื่น ๆ	1	รางวัลต่อปี		
	1.6 ร้อยละนักศึกษาที่ได้รับการพัฒนาศักยภาพเพื่อรองรับความเป็นสากล	85	ร้อยละ		
	1.7 จำนวนหลักสูตรระยะสั้นที่ตอบสนองความต้องการของท้องถิ่น*	2	หลักสูตร		

ประเด็นยุทธศาสตร์ที่ 2 : วิจัยเพื่อมุ่งเป็นแหล่งความรู้ของท้องถิ่น

เป้าประสงค์	ตัวชี้วัดเป้าประสงค์	เป้าหมาย 2561	หน่วยนับ	กลยุทธ์	หน่วยงานที่รับผิดชอบ
2.คณะฯ มีงานวิจัยและบริการวิชาการเพื่อพัฒนาท้องถิ่น	2.1 จำนวนงานวิจัยเพื่อพัฒนาท้องถิ่น	8	งานวิจัยต่อปี	1.ผลิตงานวิจัยให้สอดคล้องกับความต้องการของท้องถิ่น	คณะ/สาขาวิชา
	2.2 จำนวนงานวิจัยหรืองานสร้างสรรค์ที่ได้รับการตีพิมพ์หรือเผยแพร่	6	งานตีพิมพ์ต่อปี		

ยุทธศาสตร์ที่ 3 : บริการวิชาการเพื่อมุ่งเป็นแหล่งความรู้ที่เป็นที่ยอมรับของท้องถิ่น

เป้าประสงค์	ตัวชี้วัดเป้าประสงค์	เป้าหมาย 2561	หน่วยนับ	กลยุทธ์	หน่วยงานที่รับผิดชอบ
3.คณะฯ มีงานบริการวิชาการเพื่อพัฒนาท้องถิ่น	3.1 จำนวนการบริการวิชาการที่ตอบสนองความต้องการ พัฒนาและเสริมสร้างความเข้มแข็งของชุมชนและสังคม	20	ครั้ง	1. สร้างเครือข่ายในการถ่ายทอดองค์ความรู้สู่ท้องถิ่น	คณะ/สาขาวิชา

ประเด็นยุทธศาสตร์ที่ 4 : สืบสานศิลปวัฒนธรรมท้องถิ่น

เป้าประสงค์	ตัวชี้วัดเป้าประสงค์	เป้าหมาย 2561	หน่วยนับ	กลยุทธ์	หน่วยงานที่รับผิดชอบ
3.นักศึกษาและบุคลากรมีส่วนร่วมในการสืบสานศิลปวัฒนธรรมท้องถิ่น	3.1 ระดับความรู้ความเข้าใจในคุณค่าศิลปวัฒนธรรมประเพณีไทย รวมถึงภูมิปัญญาท้องถิ่นของผู้เข้าโครงการ	4.00	ระดับ	1.สืบสานศิลปวัฒนธรรมและศาสตร์พระราชา	คณะ/สาขาวิชา

ประเด็นยุทธศาสตร์ที่ 5 : พัฒนาระบบบริหารจัดการด้วยรูปแบบ SMART Faculty และหลักธรรมาภิบาล

เป้าประสงค์	ตัวชี้วัดเป้าประสงค์	เป้าหมาย 2561	หน่วยนับ	กลยุทธ์	หน่วยงานที่รับผิดชอบ
4.คณะฯ มีการบริหารและการจัดการด้วยรูปแบบ SMART Faculty และหลักธรรมาภิบาล	4.1 ร้อยละการเบิกจ่ายเงินงบประมาณตามแผน	80	ร้อยละ	1. ส่งเสริมพัฒนาทรัพยากรบุคคล 2. ส่งเสริมการบริหารจัดการด้วยรูปแบบ SMART Faculty	คณะ
	4.2 ร้อยละการดำเนินโครงการบรรลุตามแผนปฏิบัติการ	80	ร้อยละ		
	4.3 ผลการประกันคุณภาพการศึกษาภายใน	4.10	ระดับ		
	4.4 ร้อยละของอาจารย์ที่ได้รับการพัฒนาศักยภาพ	90	ร้อยละ		
	4.5 ระดับความพึงพอใจของนักศึกษาในการบริหารจัดการ	4.00	ระดับ		

2.6 มาตรการ

มาตรการ/ แนวปฏิบัติ/ การบังคับใช้

ลำดับที่	มาตรการ/ แนวปฏิบัติ/ การบังคับใช้	รายละเอียดการดำเนินงาน
1	ประกาศคณะวิทยาการจัดการ เรื่อง มาตรการการบริหารจัดการ ประกันคุณภาพการศึกษาภายใน ระดับหลักสูตร	เป็นการส่งเสริม สนับสนุน กำกับ ติดตามการประกันคุณภาพการศึกษาภายใน ระดับหลักสูตร และเป็นแนวทางในการปฏิบัติงานประกันคุณภาพการศึกษาภายใน ระดับหลักสูตร เกิดการปฏิบัติงานที่คล่องตัว ลดความบกพร่องในการปฏิบัติงาน เกิดประสิทธิภาพการในปฏิบัติงาน และบรรลุตามเป้าหมาย
2	ประกาศคณะวิทยาการจัดการ เรื่อง มาตรการการบริหารจัดการ ประกันคุณภาพการศึกษาภายใน ระดับคณะ	เป็นการส่งเสริม สนับสนุน และกำกับ ติดตามการประกันคุณภาพการศึกษาภายใน และมีแนวทางในการปฏิบัติงานประกันคุณภาพการศึกษาภายใน ลดความบกพร่อง ในการปฏิบัติงาน เกิดความคล่องตัว บรรลุผลสำเร็จตามเป้าหมาย และเกิด ประสิทธิภาพในการปฏิบัติงานประกันคุณภาพการศึกษาภายใน ระดับคณะ
3	ประกาศคณะวิทยาการจัดการ เรื่อง นโยบายการจัดการความรู้ (KM) คณะวิทยาการจัดการ	เป็นการส่งเสริม สนับสนุนให้บุคลากรมีการ รวบรวม แลกเปลี่ยนเรียนรู้ และเพื่อ สร้างองค์ความรู้ของคณะวิทยาการจัดการ
4	ประกาศคณะวิทยาการจัดการ เรื่อง กระบวนการจัดการความรู้ (KM) คณะวิทยาการจัดการ	เป็นกระบวนการจัดการความรู้ (KM) ของคณะวิทยาการจัดการ เพื่อเป็นแนวทาง ในการแลกเปลี่ยนเรียนรู้ และสร้างองค์ความรู้ของคณะวิทยาการจัดการ รวมถึง เป็นแนวปฏิบัติที่ดีจากองค์ความรู้ ทักษะ ประสบการณ์ในตัวบุคคล และแหล่ง เรียนรู้อื่น ๆ

ลำดับที่	มาตรการ/ แนวปฏิบัติ/ การบังคับใช้	รายละเอียดการดำเนินงาน
5	ประกาศคณะวิทยาการจัดการ เรื่อง มาตรการดูแลความสะอาด การประหยัดไฟฟ้า ระเบียบปฏิบัติการใช้อาคารสถานที่ ทรัพย์สินการรักษาความปลอดภัยในสถานศึกษา คณะวิทยาการจัดการ มหาวิทยาลัยราชภัฏนครปฐม	เกิดความเรียบร้อยในการปฏิบัติหน้าที่ และเป็นแนวทางตามมาตรการ ระเบียบปฏิบัติการใช้สถานที่ ดูแลรักษาความสะอาด และสอดคล้องกับนโยบาย มหาวิทยาลัยราชภัฏนครปฐม
6	ประกาศคณะวิทยาการจัดการ เรื่องมาตรการประหยัดพลังงาน มหาวิทยาลัยราชภัฏนครปฐม	ลดค่าใช้จ่ายด้านพลังงาน เพื่อให้เกิดประสิทธิผลในการอนุรักษ์พลังงานอย่างต่อเนื่องและยั่งยืน
7	ประกาศคณะวิทยาการจัดการ เรื่อง แนวปฏิบัติเรื่องการแต่งกาย และความประพฤติของนักศึกษา คณะวิทยาการจัดการ	ความประพฤติ และการแต่งกายของนักศึกษามีความเหมาะสม ถูกต้องตามระเบียบการแต่งกายของนักศึกษาตามที่มหาวิทยาลัยกำหนด
8	ประกาศคณะวิทยาการจัดการ เรื่อง แนวปฏิบัติของอาจารย์ คณะวิทยาการจัดการ	อาจารย์มีแนวปฏิบัติที่เป็นลายลักษณ์อักษร เป็นมาตรฐานเดียวกัน
9	ประกาศคณะวิทยาการจัดการ เรื่อง แนวปฏิบัติการฝึกประสบการณ์วิชาชีพ และสหกิจศึกษา พ.ศ. 2560	เกิดคุณภาพ มาตรฐานเป็นที่ยอมรับ และเกิดประโยชน์สูงสุดต่อนักศึกษา ในการฝึกประสบการณ์วิชาชีพ และสหกิจศึกษาของคณะวิทยาการจัดการ
10	ประกาศคณะวิทยาการจัดการ เรื่อง แนวปฏิบัติและเกณฑ์การพิจารณาเลือกหนังสือ/ ตำราเรียน ปีการศึกษา 2560	การพิจารณาเลือกหนังสือ/ ตำราเรียนเป็นไปตามวัตถุประสงค์ของการจัดการเรียนการสอน และเป็นไปตามมติของคณะกรรมการบริหารมหาวิทยาลัยราชภัฏนครปฐม
11	ประกาศคณะวิทยาการจัดการ เรื่อง แนวปฏิบัติการจัดการเรียนการสอน พ.ศ. 2560	เกิดคุณภาพ มาตรฐานเป็นที่ยอมรับ และเกิดประโยชน์สูงสุดต่อนักศึกษา

2.7 แผนปฏิบัติการประจำปี

แผนปฏิบัติการประจำปี พ.ศ. 2561
คณะวิทยาการจัดการ มหาวิทยาลัยราชภัฏนครปฐม

พันธกิจที่ 1 ผลิตบัณฑิตที่มีคุณภาพคู่คุณธรรม

ประเด็นยุทธศาสตร์ที่ 1 ยกระดับคุณภาพบัณฑิตนักปฏิบัติให้มีศักยภาพพร้อมทำงานในระดับสากล

เป้าประสงค์ 1 บัณฑิตนักปฏิบัติ มีความรู้ คุณธรรมจริยธรรม และเป็นผู้นำในการพัฒนาท้องถิ่นได้

กลยุทธ์ 1 พัฒนาด้านวิชาการ

กลยุทธ์ 2 เสริมสร้างคุณลักษณะบัณฑิตที่พึงประสงค์

ตัวชี้วัด	เป้าหมาย	โครงการ/กิจกรรม	เป้าหมายโครงการ	งบประมาณ	แผนการใช้งบประมาณ				ผู้รับผิดชอบ
					รายไตรมาส				
					1	2	3	4	
1.1 ร้อยละบัณฑิตที่ได้อ่านทำ/ศึกษาต่อ/เป็นเจ้าของธุรกิจภายใน 1 ปี*	85	- การประชุมชี้แจง PGE โครงการพัฒนาหลักสูตรการจัดการเรียนการสอนแบบ Work Integrated Learning	1. ร้อยละ 70 ของผู้เข้าร่วมโครงการ 2. ความพึงพอใจระดับ 3.50	34,550.00		√			คณะฯ
1.2 คะแนนความพึงพอใจของผู้ใช้บัณฑิต	4.50								
1.3 ร้อยละนักศึกษาที่ผ่านมาตรฐานทางภาษาอังกฤษตามเกณฑ์ที่มหาวิทยาลัยกำหนด	35	- ศึกษาดูงานรูปแบบ PGE โครงการพัฒนาหลักสูตรการจัดการเรียนการสอนแบบ Work Integrated Learning	1. เกิดความร่วมมือระหว่างคณะกับสถาบันการศึกษาหรือสถานประกอบการ 2 หน่วยงาน 2. ความพึงพอใจระดับ 3.51	65,650.00		√			คณะฯ

ตัวชี้วัด	เป้าหมาย	โครงการ/กิจกรรม	เป้าหมายโครงการ	งบประมาณ	แผนการใช้งบประมาณ รายไตรมาส				ผู้รับผิดชอบ
					1	2	3	4	
1.4. ร้อยละนักศึกษาที่สอบผ่านเกณฑ์มาตรฐานด้านเทคโนโลยีสารสนเทศ 1.5. รางวัลในระดับชาติ/นานาชาติของนักศึกษาในด้านวิชาการ กีฬา คุณธรรม จริยธรรมและอื่นๆ* 1.6 ร้อยละนักศึกษาที่ได้รับการพัฒนาศักยภาพเพื่อรองรับความเป็นสากล 1.7 จำนวนหลักสูตรระยะสั้นที่ตอบสนองความต้องการของท้องถิ่น*	20								
	1 รางวัล								
	85	- การปรับปรุงรายวิชาแบบ PGE โครงการพัฒนาหลักสูตรการจัดการเรียนการสอนแบบ Work Integrated Learning	1. จำนวน 10 รายวิชาที่มีการปรับปรุงเป็นรูปแบบ PGE 2. ความพึงพอใจระดับ 3.51	61,600.00		√			คณะฯ
	2 หลักสูตร	- การอบรมเชิงปฏิบัติการจัดทำเอกสารประกอบการสอนที่มีประสิทธิภาพเพื่อเร่งพัฒนาและสนับสนุนการเข้าสู่ตำแหน่งทางวิชาการของคณาจารย์	1. ร้อยละ 70 ของเอกสารประกอบการสอนที่ผ่านการประเมิน 2. ความพึงพอใจระดับ 3.51	41,550.00		√			คณะฯ
		- การอบรมเชิงปฏิบัติการเขียนหนังสือ/ตำรา เพื่อเร่งพัฒนาและสนับสนุนการเข้าสู่ตำแหน่งทางวิชาการของคณาจารย์	1. อาจารย์จำนวน 4 คน ที่ยื่นขอตำแหน่งทางวิชาการระดับผู้ช่วยศาสตราจารย์ 2. ความพึงพอใจระดับ 3.51	264,300.00			√	√	คณะฯ

ตัวชี้วัด	เป้าหมาย	โครงการ/กิจกรรม	เป้าหมายโครงการ	งบประมาณ	แผนการใช้งบประมาณ รายไตรมาส				ผู้รับผิดชอบ
					1	2	3	4	
		- อบรมเชิงปฏิบัติการเพื่อพัฒนาการเรียนการสอนโครงการปรับปรุงหลักสูตรและกระบวนการจัดการเรียนการสอนให้เน้น Living Skill	1. ร้อยละ 70 ของผู้เข้าร่วมโครงการ 2. ความพึงพอใจระดับ 3.51	35,550.00			√		คณะฯ
		- ปรับปรุงหลักสูตรบริหารธุรกิจ โครงการปรับปรุงหลักสูตรและกระบวนการจัดการเรียนการสอนให้เน้น Living Skill	1. ร้อยละ 70 ของผู้เข้าร่วมโครงการ 2. ความพึงพอใจระดับ 3.51	121,800.00			√		คณะฯ
		- อบรมเชิงปฏิบัติการการพัฒนาบุคลากรพนักงานปฏิบัติ	1. ร้อยละ 80 ของนักศึกษาที่เข้าร่วมโครงการ 2. ความพึงพอใจระดับ 3.50	115,753.30			√		คณะฯ
		- อบรมเชิงปฏิบัติการพัฒนาทีมงานสโมสรนักศึกษาคณะวิทยาการจัดการ	1. ร้อยละ 70 ของนักศึกษาที่เข้ารับการอบรม 2. ความพึงพอใจระดับ 3.50	24,400.00		√			คณะฯ

ตัวชี้วัด	เป้าหมาย	โครงการ/กิจกรรม	เป้าหมายโครงการ	งบประมาณ	แผนการใช้งบประมาณ รายไตรมาส				ผู้รับผิดชอบ
					1	2	3	4	
		- ปฐมนิเทศนักศึกษา	1.ร้อยละ 80 ของนักศึกษาที่เข้ารับ การปฐมนิเทศ 2. ความพึงพอใจระดับ 3.50	46,400.00				√	คณะฯ
		- ปัจฉิมนิเทศนักศึกษาคณะ วิทยาการจัดการ	1.ร้อยละ 85 ของนักศึกษาที่เข้ารับ การปัจฉิมนิเทศ 2. ความพึงพอใจระดับ 3.50	20,600.00			√		คณะฯ
		- กีฬาเพื่อสุขภาพเกมส์	1.ร้อยละ 80 ของประเภทกีฬาที่ส่งลง แข่งขัน 2.ความพึงพอใจระดับ 3.5 ของ ปริมาณเหรียญรางวัลที่ได้รับ	100,000.00				√	คณะฯ
		- ตลาดนัดปัญญาชนมุ่งสู่การ เป็นนักปฏิบัติมืออาชีพ	1.มีร้านค้าจำนวน 50 ร้านค้า 2.ความพึงพอใจระดับ 3.5 ของผู้ซื้อ ที่มาเดินตลาดนัด	5,400.00	√				คณะฯ

ตัวชี้วัด	เป้าหมาย	โครงการ/กิจกรรม	เป้าหมายโครงการ	งบประมาณ	แผนการใช้งบประมาณ รายไตรมาส				ผู้รับผิดชอบ
					1	2	3	4	
		- พัฒนาศักยภาพและการเสริมสร้างทักษะการเรียนรู้ในศตวรรษที่ 21 ฯ	1. ร้อยละ 70 ของนักศึกษาที่เข้ารับการอบรม 2. ความพึงพอใจระดับ 4.50	33,300.00			√		คณะฯ
		- โครงการพัฒนาคุณภาพการจัดการเรียนการสอน	1. ร้อยละ 80 ของผู้ที่เข้าร่วมโครงการ 2. ความพึงพอใจระดับ 3.5	899,095.50	√	√	√	√	สาขาการจัดการทั่วไป
		- โครงการพัฒนาคุณภาพนักศึกษาและกิจกรรม	1. ร้อยละ 80 ของผู้ที่เข้าร่วมโครงการ 2. ความพึงพอใจระดับ 3.5	18,910.00		√		√	สาขาวิชาการจัดการทั่วไป
		- โครงการพัฒนาคุณภาพการจัดการเรียนการสอน	1. ร้อยละ 80 ของผู้ที่เข้าร่วมโครงการ 2. ความพึงพอใจระดับ 3.5	215,510.00	√	√	√	√	สาขาวิชาการเงินและการธนาคาร

ตัวชี้วัด	เป้าหมาย	โครงการ/กิจกรรม	เป้าหมายโครงการ	งบประมาณ	แผนการใช้งบประมาณ รายไตรมาส				ผู้รับผิดชอบ
					1	2	3	4	
		- โครงการพัฒนาคุณภาพนักศึกษาและกิจกรรม	1. ร้อยละ 80 ของผู้ที่เข้าร่วมโครงการ 2. ความพึงพอใจระดับ 3.5	60,880.00	√	√	√	√	สาขาวิชาการเงินและการธนาคาร
		- โครงการพัฒนาคุณภาพการจัดการเรียนการสอน	1. ร้อยละ 80 ของผู้ที่เข้าร่วมโครงการ 2. ความพึงพอใจระดับ 3.5	283,610.00	√	√	√	√	สาขาวิชาการตลาด
		- โครงการพัฒนาคุณภาพการจัดการเรียนการสอน	1. ร้อยละ 80 ของผู้ที่เข้าร่วมโครงการ 2. ความพึงพอใจระดับ 3.5	470,822.00	√	√	√	√	สาขาวิชาคอมพิวเตอร์ธุรกิจ
		- โครงการพัฒนาคุณภาพการจัดการเรียนการสอน	1. ร้อยละ 80 ของผู้ที่เข้าร่วมโครงการ 2. ความพึงพอใจระดับ 3.5	136,570.00	√	√	√	√	สาขาวิชาพยาบาลบรมมยุข

ตัวชี้วัด	เป้าหมาย	โครงการ/กิจกรรม	เป้าหมายโครงการ	งบประมาณ	แผนการใช้งบประมาณ รายไตรมาส				ผู้รับผิดชอบ
					1	2	3	4	
		- โครงการพัฒนาคุณภาพการจัดการเรียนการสอน	1. ร้อยละ 80 ของผู้ที่เข้าร่วมโครงการ 2. ความพึงพอใจระดับ 3.5	182,490.00		√	√	√	สาขาวิชาการ บัญชี
		- โครงการพัฒนาคุณภาพนักศึกษา และ กิจกรรมนักศึกษา	1. ร้อยละ 80 ของผู้ที่เข้าร่วมโครงการ 2. ความพึงพอใจระดับ 3.5	331,650.00	√	√	√	√	สาขาวิชาการ บัญชี
		- โครงการจัดหาครุภัณฑ์เพื่อสนับสนุนการเรียนการสอนและการจัดการศึกษา	1. โปรแกรมสำเร็จรูป จำนวน 1 โปรแกรม	45,000.00	√				สาขาวิชาการ บัญชี
		- โครงการพัฒนาคุณภาพการจัดการเรียนการสอน	1. ร้อยละ 80 ของผู้ที่เข้าร่วมโครงการ 2. ความพึงพอใจระดับ 3.5	422,790.00	√	√	√	√	สาขาวิชา นิเทศศาสตร์

ตัวชี้วัด	เป้าหมาย	โครงการ/กิจกรรม	เป้าหมายโครงการ	งบประมาณ	แผนการใช้งบประมาณ รายไตรมาส				ผู้รับผิดชอบ
					1	2	3	4	
		- โครงการพัฒนาคุณภาพการจัดการเรียนการสอน	1. ร้อยละ 80 ของผู้ที่เข้าร่วมโครงการ 2. ความพึงพอใจระดับ 3.5	170,820.00	√	√	√		สาขาวิชาธุรกิจระหว่างประเทศ
		- โครงการพัฒนาคุณภาพการจัดการเรียนการสอน	1. ร้อยละ 80 ของผู้ที่เข้าร่วมโครงการ 2. ความพึงพอใจระดับ 3.5	391,636.00	√	√	√		สาขาวิชาการจัดการโลจิสติกส์และโซ่อุปทาน
		- โครงการพัฒนาคุณภาพการจัดการเรียนการสอน	1. ร้อยละ 80 ของผู้ที่เข้าร่วมโครงการ 2. ความพึงพอใจระดับ 3.5	96,260.00	√	√	√	√	สาขาวิชาธุรกิจศึกษา

พันธกิจที่ 2 วิจัยเพื่อพัฒนาท้องถิ่น

ประเด็นยุทธศาสตร์ที่ 2 วิจัยเพื่อมุ่งเป็นแหล่งความรู้ของท้องถิ่น

เป้าประสงค์ 2 คณะฯ มีงานวิจัยเพื่อพัฒนาท้องถิ่น

กลยุทธ์ 1 ผลิตงานวิจัยให้สอดคล้องกับความต้องการของท้องถิ่น

กลยุทธ์ 2 สร้างเครือข่ายในการถ่ายทอดองค์ความรู้สู่ท้องถิ่น

ตัวชี้วัด	เป้าหมาย	โครงการ/กิจกรรม	เป้าหมายโครงการ	งบประมาณ	แผนการใช้งบประมาณรายไตรมาส				ผู้รับผิดชอบ
					ไตรมาส				
					1	2	3	4	
2.1 จำนวนงานวิจัยเพื่อพัฒนาท้องถิ่น 2.2 จำนวนงานวิจัยหรืองานสร้างสรรค์ที่ได้รับการตีพิมพ์หรือเผยแพร่	8 งานวิจัยต่อปี	- คลินิกวิจัย	1. มีผู้เข้าร่วม จำนวน 30 คน 2. ความพึงพอใจระดับ 4.50	36,000.00	√	√	√	√	คณะฯ
		- โครงการจัดทำวารสารวิชาการ คณะวิทยาการจัดการ	1. จำนวนเล่มที่ผลิต 2. คุณภาพการตีพิมพ์	124,562.00		√		√	คณะฯ
	- อบรมเชิงปฏิบัติการพัฒนาศักยภาพนักวิจัย คณะวิทยาการจัดการ	1. ร้อยละ 80 ของผู้ที่เข้าร่วมโครงการ 2. ความพึงพอใจระดับ 3.5	20,000.00	√				คณะฯ	
	- โครงการอบรม สถิติ และโปรแกรมสถิติเพื่อการวิจัย (SPSS for Windows)	1. ร้อยละ 70 ของบุคคลภายนอกและนักศึกษาเข้าร่วมการอบรม 2. ผู้เข้าร่วมการอบรมมีความเข้าใจเรื่องทื่อบรมระดับ 3.5	18,000.00			√		คณะฯ	

พันธกิจที่ 3 บริการทางวิชาการเพื่อพัฒนาท้องถิ่น

ประเด็นยุทธศาสตร์ที่ 3 บริการวิชาการเพื่อมุ่งเป็นแหล่งความรู้ที่เป็นที่ยอมรับของท้องถิ่น

เป้าประสงค์ 3 คณะฯ มีงานบริการวิชาการเพื่อพัฒนาท้องถิ่น

กลยุทธ์ 3 สร้างเครือข่ายในการถ่ายทอดองค์ความรู้สู่ท้องถิ่น

ตัวชี้วัด	เป้าหมาย	โครงการ/กิจกรรม	เป้าหมายโครงการ	งบประมาณ	แผนการใช้งบประมาณรายไตรมาส				ผู้รับผิดชอบ
					1	2	3	4	
3. จำนวนการบริการวิชาการที่ตอบสนองความต้องการ พัฒนา และเสริมสร้างความเข้มแข็งของชุมชนและสังคม	20 ครั้ง	- โครงการสำรวจความต้องการการรับบริการวิชาการของสถานประกอบการภาคเอกชนและหน่วยงานภาครัฐ	1. ร้อยละ 70 ของผู้ตอบรับแบบสำรวจ 2. คุณภาพของข้อมูลที่ได้รับสามารถนำมาใช้ประโยชน์ได้ระดับ 3.5	18,700.00		√			
		- สร้างเครือข่ายวิเทศสัมพันธ์	1. มีข้อตกลงความร่วมมือ 3 ฉบับ 2. ความพึงพอใจของผู้เข้าร่วมทำข้อตกลง ระดับ 3.5	46,180.00				√	คณะฯ
		- โครงการบริการวิชาการผลิตสื่อวีดิทัศน์ให้กับชุมชน	1. มีวีดิทัศน์ จำนวน 3 ชิ้นงาน 2. ความพึงพอใจระดับ 3.5	23,400.00		√			คณะฯ

ตัวชี้วัด	เป้าหมาย	โครงการ/กิจกรรม	เป้าหมายโครงการ	งบประมาณ	แผนการใช้งบประมาณรายไตรมาส				ผู้รับผิดชอบ
					1	2	3	4	
		- วิทยาการจัดการบำบัดฟื้นฟู ประ โย ช น์ แ ล ะ ร ัก ษ า สิ่งแวดล้อม “ปลูกป่าชายเลน ศูนย์การเรียนรู้ป่าชายเลน คลองโคลน”	1. ร้อยละ 80 ของนักศึกษาที่เข้า ร่วมกิจกรรม 2. พื้นที่ป่าชายเลนคลองโคลน เพิ่ม จำนวน 1 ไร่	37,420.00		√			คณะฯ

พันธกิจที่ 4 สืบสานศิลปวัฒนธรรมท้องถิ่น

ประเด็นยุทธศาสตร์ที่ 4 สืบสานศิลปวัฒนธรรมท้องถิ่น

เป้าประสงค์ 4 นักศึกษาและบุคลากรมีส่วนร่วมในการสืบสานศิลปวัฒนธรรมท้องถิ่น

กลยุทธ์ 1 สืบสานศิลปวัฒนธรรมและศาสตร์พระราชา

ตัวชี้วัด	เป้าหมาย	โครงการ/กิจกรรม	เป้าหมายโครงการ	งบประมาณ	แผนการใช้งบประมาณรายไตรมาส				ผู้รับผิดชอบ
					1	2	3	4	
4.1 ระดับความรู้ความเข้าใจในคุณค่าศิลปวัฒนธรรมประเพณีไทย รวมถึงภูมิปัญญาท้องถิ่นของผู้เข้าโครงการ	4.00	- “พลศึกษาเป็นศิลป์ น้อมนำและรำลึกองค์ภูมิพลด้วยใจรักและภักดี”	1. ผู้เข้าร่วมกิจกรรม 140 คน 2. ความพึงพอใจระดับ 3.51	19,850.00	√				คณะฯ
		- ประกวดการประดิษฐ์กระทงจากวัสดุธรรมชาติ	1. จำนวนกระทงที่นักศึกษาส่งเข้าประกวด 50 ชิ้น 2. ความสวยงามและความประณีตจากการประดิษฐ์ จำนวน 16 ชิ้น	6,400.00	√				คณะฯ

ตัวชี้วัด	เป้าหมาย	โครงการ/กิจกรรม	เป้าหมายโครงการ	งบประมาณ	แผนการใช้งบประมาณรายไตรมาส				ผู้รับผิดชอบ
					1	2	3	4	
		- ประกวดการประดิษฐ์พานไหว้ครู	1. จำนวนพานไหว้ครูที่นักศึกษาส่งเข้าประกวด 45 พาน 2. ความสวยงามและความประณีตจากการประดิษฐ์ จำนวน 18 พาน	6,400.00	√				คณะฯ
		- วิทยาการจัดการร่วมใจสืบสานวัฒนธรรมสงกรานต์	1. จำนวนนักศึกษาที่เข้าร่วมกิจกรรม 3,750 คน 2. ระดับความพึงพอใจ 3.5	5,600.00			√		คณะฯ
		- วิทยาการจัดการร่วมใจส่งเสริมคุณธรรม จริยธรรมเพื่อพัฒนาคุณภาพชีวิต	1. จำนวนนักศึกษาที่เข้าร่วมกิจกรรม 3,750 คน 2. ระดับความพึงพอใจ 3.5	77,200.00			√		คณะฯ
		- วิทยาการจัดการร่วมใจสืบสานวัฒนธรรมไทยถวายเทียนพรรษา	1. จำนวนนักศึกษาที่เข้าร่วมกิจกรรม 4,200 คน 2. ระดับความพึงพอใจ 3.5	4,6800.00				√	คณะฯ

ตัวชี้วัด	เป้าหมาย	โครงการ/กิจกรรม	เป้าหมายโครงการ	งบประมาณ	แผนการใช้งบประมาณรายไตรมาส				ผู้รับผิดชอบ
					1	2	3	4	
		- ประกวดนักศึกษาต้นแบบ คณะวิทยาการจัดการ	1. ร้อยละ 85 ของจำนวนนักศึกษาที่เข้าร่วมกิจกรรม 2. ความพึงพอใจระดับ 3.5	62,000.00				√	คณะฯ
		- โครงการพัฒนาศักยภาพนักศึกษาด้วยกิจกรรม “ประกวดมรรยาทไทย”	1. ร้อยละ 85 ของจำนวนนักศึกษาที่เข้าร่วมกิจกรรม 2. ความพึงพอใจระดับ 3.5	19,800				√	คณะฯ
		- รณรงค์ลดปัญหาความเสื่อมศีลธรรมทางเพศและรณรงค์ด้านภัยยาเสพติด	1. ร้อยละ 85 ของจำนวนนักศึกษาที่เข้าร่วมกิจกรรม 2. ความพึงพอใจระดับ 3.5	32,900.00			√		คณะฯ

พันธกิจที่ 5 บริหารจัดการด้วยรูปแบบ SMART Faculty และหลักธรรมาภิบาล

ประเด็นยุทธศาสตร์ที่ 5 พัฒนาระบบบริหารจัดการด้วยรูปแบบ SMART Faculty และหลักธรรมาภิบาล

เป้าประสงค์ 5 คณะฯ มีการบริหารและการจัดการด้วยรูปแบบ SMART Faculty และหลักธรรมาภิบาล

กลยุทธ์ 1 ส่งเสริมพัฒนาทรัพยากรบุคคล

กลยุทธ์ 2 ส่งเสริมการบริหารการจัดการด้วยรูปแบบ SMART

ตัวชี้วัด	เป้าหมาย	โครงการ/กิจกรรม	เป้าหมายโครงการ	งบประมาณ	แผนการใช้งบประมาณ รายไตรมาส				ผู้รับผิดชอบ
					1	2	3	4	
4.1 ร้อยละการเบิกจ่ายเงินงบประมาณตามแผน	80	- โครงการอบรมเชิงปฏิบัติการการวางแผนทางการเงินเพื่อเตรียมความพร้อมก่อนวัยเกษียณ	1.ร้อยละ 80 ของบุคลากรที่เข้าร่วมโครงการ 2. มีความเข้าใจในเรื่องที่อบรมระดับ 3.5	29,810.00			√		คณะฯ
4.2 ร้อยละการดำเนินโครงการบรรลุตามแผนปฏิบัติการ	80								
4.3 ผลการประกันคุณภาพการศึกษาภายใน	4.00	- โครงการพัฒนาศักยภาพบุคลากรคณะวิทยาการจัดการ	1. จำนวนผู้เข้าร่วมโครงการ 81 คน 2. ความพึงพอใจระดับ 3.5	66,030.00			√		คณะฯ
4.4 ร้อยละของอาจารย์ที่ได้รับการพัฒนาศักยภาพ	90	ในการจัดการเรียนการสอนด้วยสารสนเทศแบบมีอาชีพ							
4.5 ระดับความพึงพอใจของนักศึกษาในการบริหารจัดการ	4.00	- ประชุมคณะและพัฒนาศักยภาพบุคลากร	1. จำนวนผู้เข้าร่วม 85 คน 2. ความพึงพอใจระดับ 3.5	913,480.00	√	√	√	√	คณะฯ

ตัวชี้วัด	เป้าหมาย	โครงการ/กิจกรรม	เป้าหมายโครงการ	งบประมาณ	แผนการใช้งบประมาณ รายไตรมาส				ผู้รับผิดชอบ
					1	2	3	4	
		- โครงการอบรมเพิ่มทักษะการให้บริการและและสร้างจิตสำนึกการให้บริการอย่างมีประสิทธิภาพ	1. จำนวนผู้เข้าร่วม 23 คน 2. ความพึงพอใจระดับ 3.5	12,130.00	√				คณะฯ
		- ประเมินคุณภาพของการให้บริการ คณะวิทยาการจัดการ	1. ร้อยละ 80 ของกลุ่มเป้าหมายที่ตอบแบบสอบถาม 2. ความพึงพอใจของผู้ตอบแบบสอบถามระดับ 3.5	10,000.00			√		คณะฯ
		- “วิทยาการจัดการเข้าแห่งแผ่นดินรวมใจให้โลหิต”	1. จำนวนผู้เข้าร่วมโครงการ 120 คน 2. ความพึงพอใจระดับ 3.5	26,400.00	√		√		คณะฯ
		- โครงการพัฒนาศักยภาพบุคลากรคณะวิทยาการจัดการในการจัดการบริหารความเสี่ยงและการควบคุมภายใน	1. จำนวนผู้เข้าร่วมโครงการ 81 คน 2. ความพึงพอใจระดับ 3.5	42,020.00			√		คณะฯ
		- โครงการจัดทำวีดิทัศน์แนะนำวารศึกษาคณะวิทยาการจัดการ	1. วีดิทัศน์แนะนำการศึกษาคณะวิทยาการจัดการ จำนวน 1 เรื่อง 2. ความพึงพอใจของผลงานวีดิทัศน์ระดับ 3.5	20,000.00	√				คณะฯ

ตัวชี้วัด	เป้าหมาย	โครงการ/กิจกรรม	เป้าหมายโครงการ	งบประมาณ	แผนการใช้งบประมาณ รายไตรมาส				ผู้รับผิดชอบ
					1	2	3	4	
		- จัดทำนิตยสารวิทยาการ ปริทรรศน์	1. จำนวนเล่มที่ผลิต 2. คุณภาพการตีพิมพ์	148,500.00	√	√	√		คณะฯ
		- โครงการผลิตสื่อและของที่ ระลึกสำหรับการประชาสัมพันธ์ คณะวิทยาการจัดการ	1. ผู้ที่ได้รับสื่อประชาสัมพันธ์ จำนวน 5,000 คน 2. ความพึงพอใจผู้ที่ได้รับสื่อ ประชาสัมพันธ์ ระดับ3.5	59,000.00	√				คณะฯ
		- โครงการอบรมเชิงปฏิบัติการ พัฒนาแผนยุทธศาสตร์คณะ วิทยาการจัดการ	1. ร้อยละ 80 ของจำนวนผู้เข้าร่วม โครงการ 2. ความพึงพอใจระดับ 4.50	221,110.00				√	คณะฯ
		- โครงการอบรมเชิงปฏิบัติการ การจั ด ก า ร ค ว า ม ร ู้ (Knowledge Management) คณะวิทยาการจัดการ	1. ร้อยละ 80 ของจำนวนผู้เข้าร่วม โครงการ 2. ความพึงพอใจระดับ 4.50	13,320.00				√	
		- โครงการอบรมเชิงปฏิบัติการ การพัฒนาระบบงานประกัน คุณภาพการศึกษา	1. ร้อยละ 80 ของจำนวนผู้เข้าร่วม โครงการ 2. ความพึงพอใจระดับ 4.50	24,200.00				√	คณะฯ

ตัวชี้วัด	เป้าหมาย	โครงการ/กิจกรรม	เป้าหมายโครงการ	งบประมาณ	แผนการใช้งบประมาณ รายไตรมาส				ผู้รับผิดชอบ
					1	2	3	4	
		- โครงการอบรมเชิงปฏิบัติการ improvement plan การพัฒนางานประกันคุณภาพการศึกษา	1. ร้อยละ 80 ของจำนวนผู้เข้าร่วมโครงการ 2. ความพึงพอใจระดับ 4.50	46,420.00			√		คณะฯ
		- โครงการจัดทำรายงานประจำปี คณะวิทยาการจัดการ	1. จำนวนเล่มที่ผลิต 2. คุณภาพการตีพิมพ์	25,500.00				√	คณะฯ
		- โครงการพัฒนาระบบงานบริหารทั่วไป	- ความพึงพอใจระดับ 3.5	2,130,500.00	√	√	√	√	คณะฯ
		- โครงการจัดหาครุภัณฑ์เพื่อสนับสนุนการเรียนการสอนและการจัดการศึกษา	- ความพึงพอใจระดับ 3.5	768,081.20	√				คณะฯ
		- เครื่องคอมพิวเตอร์สำหรับงานประมวลผลแบบที่ 1 จำนวน 82 เครื่อง	- ความพึงพอใจระดับ 3.5 -จำนวน 82 เครื่อง	1,804,000	√				คณะฯ
		- เครื่องพิมพ์ Multifunction ชนิดเลเซอร์/ชนิด LED ขาวดำ จำนวน 15 เครื่อง	- ความพึงพอใจระดับ 3.5 -จำนวน 15 เครื่อง	144,000	√				คณะฯ

3. โครงสร้างองค์กร และโครงสร้างการบริหาร

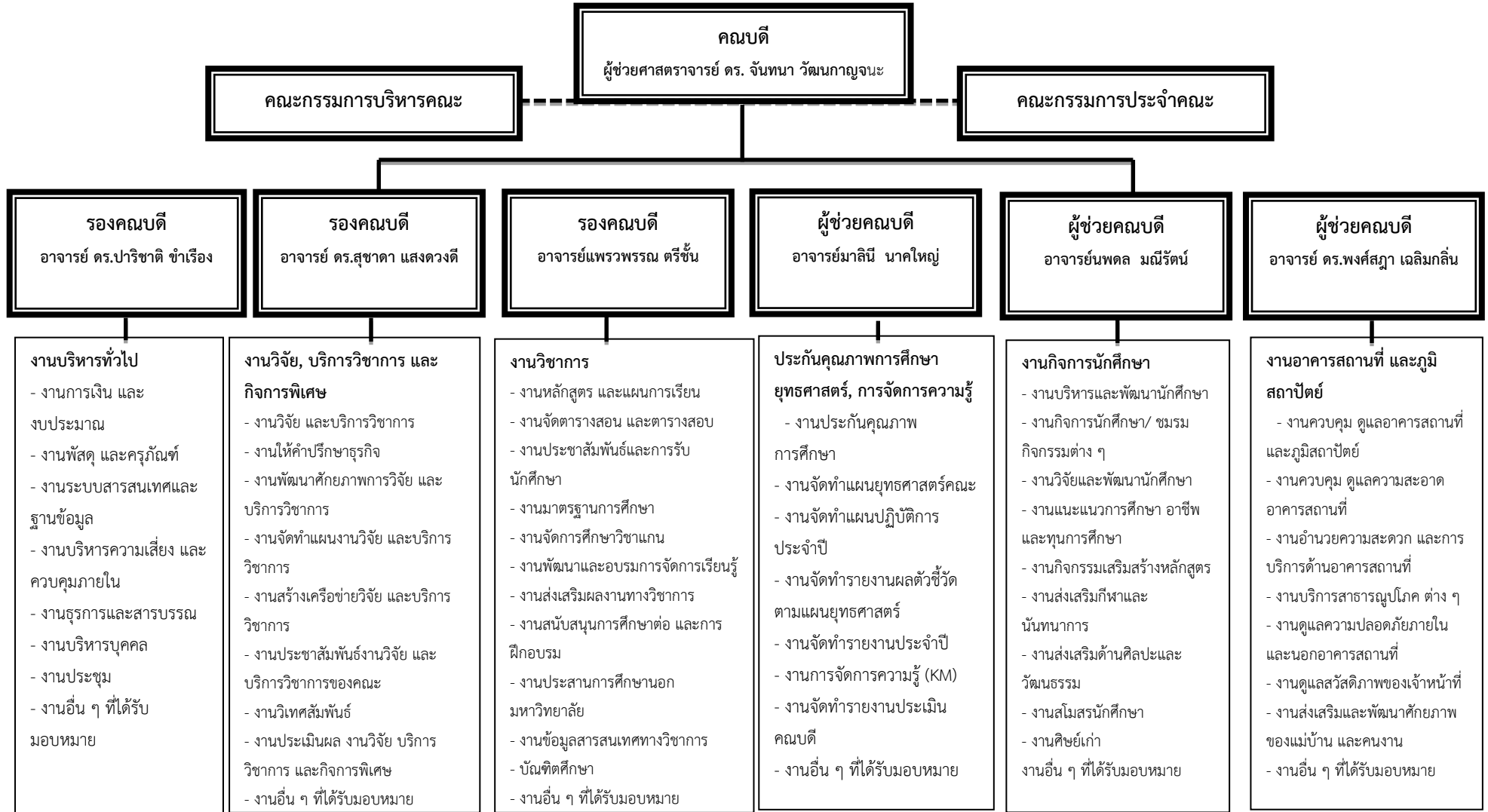

4. รายชื่อผู้บริหาร กรรมการบริหาร กรรมการประจำคณะชุดปัจจุบัน หลักสูตร และอาจารย์ประจำคณะวิทยาการจัดการ

4.1 รายชื่อผู้บริหาร กรรมการบริหารคณะวิทยาการจัดการ

คณบดี	ผู้ช่วยศาสตราจารย์ ดร.จันทนา วัฒนกาญจนะ	
รองคณบดี	อาจารย์ ดร.สุชาติดา	แสงดวงดี
รองคณบดี	อาจารย์แพรวพรรณ	ตรีชั้น
รองคณบดี	อาจารย์ ดร.ปาริชาติ	ชำเรือง
ผู้ช่วยคณบดี	อาจารย์นพดล	มนิรัตน์
ผู้ช่วยคณบดี	อาจารย์ ดร.พงศ์สุภา	เฉลิมกลิ่น
ผู้ช่วยคณบดี	อาจารย์มาลินี	นาคใหญ่
ประธานสาขาวิชาการจัดการทั่วไป	อาจารย์จันทนา พงศ์สิทธิกาญจนะ	
ประธานสาขาวิชาการบริหารทรัพยากรมนุษย์	อาจารย์ ดร.จันจิราภรณ์ ปานยินดี	
ประธานสาขาวิชาการตลาด	อาจารย์ภาวนา บำรุงสุข	
ประธานสาขาวิชาคอมพิวเตอร์ธุรกิจ	อาจารย์กิตติพงษ์ ภูพัฒน์วิบูลย์	
ประธานสาขาวิชาการเงินและการธนาคาร	อาจารย์ปิยะดา คัมภีรานนท์	
ประธานสาขาวิชาการบัญชี	อาจารย์พิมพ์นารา พิบูลจิระกานต์	
ประธานสาขาวิชาธุรกิจระหว่างประเทศ	อาจารย์วัลลภา วิชยะวงค์	
ประธานสาขาวิชาการจัดการโลจิสติกส์	อาจารย์ณัฐวรรณ สมรรถจันทร์	
ประธานสาขาวิชาธุรกิจศึกษา	อาจารย์ ดร.ภัทรภร ปุยสุวรรณ	
ผู้ประสานงานกลุ่มสาขาวิชาเศรษฐศาสตร์	อาจารย์นุสรา เจนลาภวัฒนกุล	
ประธานสาขาวิชานิติศาสตร์	ผู้ช่วยศาสตราจารย์ ดร.ณัชชา ศิริธนาธร	
ประธานหลักสูตรบริหารธุรกิจมหาบัณฑิต สาขาวิชาการจัดการทั่วไป	ผู้ช่วยศาสตราจารย์ ดร.ธงชัย พงศ์สิทธิกาญจนะ	

บทบาทหน้าที่ของคณะกรรมการบริหารคณะ

1. กำหนดปรัชญา วิสัยทัศน์ พันธกิจ วัตถุประสงค์ นโยบายและแผนพัฒนาคณะฯ ทั้งในระยะสั้น/ระยะยาว
2. พิจารณาแผนงานโครงการและการจัดทำคำของบประมาณประจำปี
3. วางแผนพัฒนางานวิชาการ สาขาวิชา และการวิจัยเพื่อการเรียนการสอน
4. ส่งเสริมและสนับสนุนการพัฒนาอาจารย์และบุคลากรของคณะฯ

5. พิจารณาจัดสรรอัตรากำลังบุคลากรและสรรหาอาจารย์พิเศษ / ผู้ทรงคุณวุฒิ
6. ส่งเสริมและสนับสนุนการจัดสวัสดิการให้อาจารย์และบุคลากรของคณะฯ
7. จัดทำระเบียบ ข้อตกลง การปฏิบัติงานของอาจารย์และบุคลากรให้เป็นไปตามจรรยาบรรณวิชาชีพที่กำหนด
8. กำกับ ติดตามการดำเนินงานประกันคุณภาพการศึกษาระดับสาขาวิชาและระดับคณะฯ
9. วิเคราะห์ความต้องการในการใช้ทรัพยากร และวางแผนการใช้ทรัพยากรต่าง ๆ เพื่อให้เกิดความคุ้มค่า

บทบาทหน้าที่ของคณบดี รองคณบดี และผู้ช่วยคณบดี

คณบดี

บริหารงานในรูปคณะกรรมการ โดยทำหน้าที่ ควบคุมดูแลติดตามและประสานงานการดำเนินงานของคณะกรรมการฝ่ายต่าง ๆ ให้เป็นไปตามนโยบายและแผนงานที่กำหนดไว้ภายใต้ระบบและกลไกการประกันคุณภาพของคณะฯ

รองคณบดี และผู้ช่วยคณบดี

รับผิดชอบบริหารงานฝ่ายต่าง ๆ รวม 6 ฝ่าย ได้แก่ ฝ่ายบริหารงานทั่วไป ฝ่ายการวิจัย บริการวิชาการ และกิจการพิเศษ ฝ่ายวิชาการ ฝ่ายการประกันคุณภาพการศึกษา และฝ่ายกิจการนักศึกษา โดยมีงานที่รับผิดชอบ ดังนี้

รองคณบดีฝ่ายบริหารงานทั่วไป อาจารย์ ดร.ปาริชาติ ขำเรือง

1. งานงบประมาณ
2. งานการเงิน และพัสดุ
3. ระบบสารสนเทศและฐานข้อมูล
4. งานบริหารความเสี่ยง และควบคุมภายใน
5. งานธุรการและสารบรรณ
6. งานบริหารบุคคล
7. งานประชุม
8. อื่น ๆ ที่คณบดีมอบหมาย

รองคณบดีฝ่ายการวิจัย บริการวิชาการ และกิจการพิเศษ อาจารย์ ดร.สุชาดา แสงดวงดี

1. งานบริหารงานวิจัย และบริการวิชาการ
2. งานให้คำปรึกษาธุรกิจ
3. งานพัฒนาศักยภาพการวิจัย และบริการวิชาการ
4. งานจัดทำแผนงานวิจัย และบริการวิชาการ
5. งานสร้างเครือข่ายวิจัย และบริการวิชาการ
6. งานประชาสัมพันธ์คณะด้านงานวิจัย และบริการวิชาการ
7. งานวิเทศสัมพันธ์
8. งานประเมินผล งานวิจัย บริการวิชาการ และกิจการพิเศษ
9. อื่น ๆ ที่คณบดีมอบหมาย

รองคณบดีฝ่ายวิชาการ อาจารย์แพรวพรรณ ตรีชั้น

1. งานหลักสูตร และแผนการเรียน
2. งานตารางสอน – ตารางสอบ
3. วางแผนห้องเรียน – ห้องสอบ
4. งานประชาสัมพันธ์ และการรับนักศึกษา
5. งานมาตรฐานการศึกษา
6. งานจัดการศึกษาวิชาแกน
7. งานจัดอบรม และพัฒนาการจัดการเรียนรู้
8. งานส่งเสริมผลงานวิชาการ
9. งานสนับสนุนการศึกษาต่อ และการฝึกอบรม
10. ประสานงานการศึกษานอกมหาวิทยาลัย
11. งานข้อมูลสารสนเทศทางวิชาการ
12. งานบัณฑิตศึกษา
13. งานอื่น ๆ ที่คณบดีมอบหมาย

ผู้ช่วยคณบดีฝ่ายกิจการนักศึกษา อาจารย์นพตล มณีรัตน์

1. งานบริหาร และพัฒนานักศึกษา
2. งานกิจการนักศึกษา/ ชมรมกิจกรรมต่าง ๆ
3. งานวิจัย และพัฒนานักศึกษา
4. งานแนะแนวการศึกษา อาชีพ และทุนการศึกษา
5. งานกิจกรรมเสริมสร้างหลักสูตร
6. งานส่งเสริมกีฬา และนันทนาการ
7. งานส่งเสริมด้านศิลปะและวัฒนธรรม
8. งานสโมสรนักศึกษา
9. งานศิษย์เก่า
10. อื่น ๆ ที่คณบดีมอบหมาย

ผู้ช่วยคณบดีฝ่ายภูมิสถาปัตยกรรม งานอาคารสถานที่ อาจารย์ ดร.พงศ์สุภา เฉลิมกลิ่น

1. งานควบคุมดูแลความสะอาด
2. งานอาคารสถานที่
3. งานภูมิสถาปัตยกรรม
4. งานอำนวยความสะดวก และการบริการ
5. งานสาธารณูปโภค
6. งานดูแลสวัสดิภาพเจ้าหน้าที่
7. งานส่งเสริม และพัฒนาศักยภาพของแม่บ้าน คนงาน
8. อื่น ๆ ที่คณบดีมอบหมาย

ผู้ช่วยคณบดีฝ่ายงานประกันคุณภาพการศึกษา อาจารย์มาลินี นาคใหญ่

1. งานประกันคุณภาพการศึกษาภายใน และภายนอก
2. รายงานผลการปฏิบัติราชการตามยุทธศาสตร์มหาวิทยาลัย (ก.พ.ร.)
3. งานแผนยุทธศาสตร์คณะ
4. รายงานประจำปี
5. การจัดการความรู้ (KM)

6. การรายงานประเมินผลติดตามตรวจสอบการดำเนินงานตำแหน่งคณบดี
7. อื่น ๆ ที่คณบดีมอบหมาย

4.2 คณะกรรมการประจำคณะวิทยาการจัดการ

1. ผู้ช่วยศาสตราจารย์ ดร.จันทนา วัฒนกาญจนะ		ประธานกรรมการ
2. รองศาสตราจารย์ ดร.คมเพชร ฉัตรศุภกุล		กรรมการ
3. ผู้ช่วยศาสตราจารย์ ดร.เฉลิมเกียรติ ดุลสัมพันธ์		กรรมการ
4. นายพีรวัฒน์	เวศย์วรุฒม์	กรรมการ
5. อาจารย์ ดร.ปาริชาติ	ชำเรือง	กรรมการ
6. อาจารย์กิตติพงษ์	ภูพัฒน์วิบูลย์	กรรมการ
7. อาจารย์วัลลภา	วิชะยะวงศ์	กรรมการ
8. อาจารย์ไพโรจน์	ร่มบารมี	กรรมการ
9. อาจารย์ ดร.จิรวรรณ	นกเอี้ยงทอง	กรรมการ
10. นางสุวรรณี	วิชัยกำจร	กรรมการเลขานุการ

บทบาทหน้าที่คณะกรรมการประจำคณะ

1. วางแผนนโยบายและกำหนดแนวทางการดำเนินงานของคณะให้สอดคล้องกับนโยบายของสภามหาวิทยาลัย
2. พัฒนา ติดตาม และตรวจสอบระบบการประกันคุณภาพคณะ ตลอดจนควบคุมมาตรฐานการศึกษาของคณะ
3. ส่งเสริมงานวิจัย งานบริการวิชาการ แก่สังคม เทคโนโลยีสารสนเทศและทำนุบำรุงศิลปวัฒนธรรม
4. พิจารณาหลักสูตรและรายละเอียดเกี่ยวกับหลักสูตรคณะ เพื่อนำเสนอต่อมหาวิทยาลัย
5. วางระเบียบและข้อบังคับที่เกี่ยวกับการบริหารและดำเนินการของคณะ ตามที่สภามหาวิทยาลัยมอบหมาย หรือตามความจำเป็น
6. พิจารณาเสนอเกี่ยวกับการดำรงตำแหน่งทางวิชาการของคณาจารย์ประจำและพนักงานมหาวิทยาลัย สายวิชาการในคณะต่อมหาวิทยาลัย
7. แต่งตั้งคณะอนุกรรมการหรือบุคคลใดบุคคลหนึ่งเพื่อดำเนินการใด ๆ อันอยู่ในอำนาจหน้าที่ของคณะกรรมการประจำคณะ
8. ให้คำปรึกษาและเสนอความคิดเห็นแก่คณบดี
9. ปฏิบัติหน้าที่อื่นเกี่ยวกับกิจการของคณะ หรือตามที่อธิการบดีมอบหมาย

4.3 คณะกรรมการบริหารหลักสูตร และอาจารย์ประจำคณะวิทยาการจัดการ

4.3.1 อาจารย์ประจำหลักสูตร

หลักสูตรบริหารธุรกิจบัณฑิต สาขาวิชาการจัดการทั่วไป

อาจารย์จันทนา	พงศ์สิทธิกาญจนา	ประธานหลักสูตร
อาจารย์ ดร.พงศ์สฎา	เฉลิมกลิ่น	กรรมการ
อาจารย์ ดร.ชนพงษ์	อาภรณ์พิศาล	กรรมการ
อาจารย์ ดร.ไพรัช	มากกาญจนกุล	กรรมการ
อาจารย์เสาวนีย์	มะหะพรหม	กรรมการและเลขานุการ

หลักสูตรบริหารธุรกิจบัณฑิต สาขาวิชาการตลาด

อาจารย์ภาวนา	บำรุงสุข	ประธานหลักสูตร
อาจารย์พิชามญช์	เลิศวัฒน์พรชัย	กรรมการ
ผู้ช่วยศาสตราจารย์ ดร.สุวัฒน์	ฉิมะสังคนันท์	กรรมการ
อาจารย์นพดล	มณีรัตน์	กรรมการ
อาจารย์วิมลรัตน์	ศรีรัตนกุล	กรรมการและเลขานุการ

หลักสูตรบริหารธุรกิจบัณฑิต สาขาวิชาการจัดการทรัพยากรมนุษย์

อาจารย์ ดร.จันจิราภรณ์	ปานยินดี	ประธานหลักสูตร
อาจารย์แพรวพรรณ	ตรีชั้น	กรรมการ
ผู้ช่วยศาสตราจารย์วราญา	ทองอุ่น	กรรมการ
อาจารย์ ดร.ดวงใจ	คงคาหลวง	กรรมการ
อาจารย์จุฑามาส	ศรีชมภู	กรรมการและเลขานุการ

หลักสูตรบริหารธุรกิจบัณฑิต สาขาวิชาคอมพิวเตอร์ธุรกิจ

อาจารย์กิตติพงษ์	ภูพัฒน์วิบูลย์	ประธานหลักสูตร
อาจารย์ ดร.เดช	ธรรมศิริ	กรรมการ
อาจารย์ ดร.ณัฐชามญช์	ศรีจำเริญรัตน์	กรรมการ
อาจารย์กสมล	ชนะสุข	กรรมการ
อาจารย์ขวัญยุพา	ศรีสว่าง	กรรมการและเลขานุการ

หลักสูตรบริหารธุรกิจบัณฑิต สาขาวิชาการเงินการธนาคาร

อาจารย์ปิยะดา	คัมภีรานนท์	ประธานหลักสูตร
อาจารย์ ดร.มินท์มันตา	หิรัญย์ณภัทร์	กรรมการ

ผู้ช่วยศาสตราจารย์ ดร.จันทนา	วิวัฒนาการกาญจนะ	กรรมการ
รองศาสตราจารย์โสรัจ	กายปริบูรณ์	กรรมการ
อาจารย์ ดร.ปาริชาติ	ชำเรือง	กรรมการและเลขานุการ

หลักสูตรบริหารธุรกิจบัณฑิต สาขาวิชาการจัดการโลจิสติกส์ และโซ่อุปทาน

อาจารย์ณัฐวรรณ	สมรรถจันทร์	ประธานหลักสูตร
อาจารย์ศานติ	ดิฐสถาพรเจริญ	กรรมการ
อาจารย์สุปรัชญา	บุญมาก	กรรมการ
อาจารย์สมพล	สุขเจริญพงษ์	กรรมการ
อาจารย์พงศ์ชยนต์	ศรีสุวรรณ	กรรมการและเลขานุการ

หลักสูตรบริหารธุรกิจบัณฑิต สาขาวิชาธุรกิจระหว่างประเทศ

อาจารย์วัลลภา	วิชะยะวงศ์	ประธานหลักสูตร
อาจารย์กนกพัชร	กอประเสริฐ	กรรมการ
อาจารย์ผ่องใส	สินธุสกุล	กรรมการ
อาจารย์เมธอมินทร์	เศรษฐ์ธีรธัญญ์	กรรมการ
อาจารย์นิตยา	งามยิ่งยง	กรรมการและเลขานุการ

หลักสูตรบัญชีบัณฑิต

อาจารย์พิมพ์นารา	พิบูลจิระกานต์	ประธานหลักสูตร
ผู้ช่วยศาสตราจารย์ ดร.สุภาณี	อินทน์จันทน์	กรรมการ
อาจารย์วีรภิจ	อุฑารสกุล	กรรมการ
อาจารย์ไพโรจน์	ร่มบารมี	กรรมการ
อาจารย์บุษบงค์	สุวรรณณะ	กรรมการและเลขานุการ

หลักสูตรนิเทศศาสตรบัณฑิต

ประชาสัมพันธ์

ผู้ช่วยศาสตราจารย์ ดร.ณัชชา	ศิริธนาธร	ประธานหลักสูตร
อาจารย์ ดร.สุชาดา	แสงดวงดี	กรรมการ
อาจารย์ ดร.มาริษา	สุจิตวานิช	กรรมการ

วิทยุโทรทัศน์

รองศาสตราจารย์ ดร.เกศินี	ประทุมสุวรรณ	กรรมการ
อาจารย์วินัย	บุญคง	กรรมการ

อาจารย์ทิวาพร	ทราบเมืองปัก	กรรมการและเลขานุการ
หลักสูตรครุศาสตรบัณฑิต สาขาวิชาธุรกิจศึกษา		
อาจารย์ ดร.ภัทรภร	ปยุสุวรรณ	ประธานหลักสูตร
ผู้ช่วยศาสตราจารย์ ดร.เยาวภา	บัวเวช	กรรมการ
อาจารย์สมใจ	เกาด้วง	กรรมการ
อาจารย์สุประภา	ร่วมชัยภูมิ	กรรมการ
อาจารย์สุประวีณ์	ศิรินุกุลวัฒนา	กรรมการและเลขานุการ
หลักสูตรบริหารธุรกิจมหาบัณฑิต สาขาวิชาการจัดการทั่วไป		
ผู้ช่วยศาสตราจารย์ ดร.ธงชัย	พงศ์สิทธิกาญจนา	ประธานหลักสูตร
อาจารย์ ดร.พงษ์สันต์	ต้นหยง	กรรมการ
อาจารย์ ดร.ดารินทร์	โพธิ์ตั้งธรรม	กรรมการ
อาจารย์ ดร.วิศิษฐ์	ฤทธิบุญไชย	กรรมการ
อาจารย์ ดร.हरรรษา	คล้ายจันทร์พงศ์	กรรมการและเลขานุการ

4.3.2 อาจารย์ประจำคณะ

ผู้ช่วยศาสตราจารย์ ดร.กฤติยา	รุจิโชค
อาจารย์นุสรรา	เจนลาภวัฒนกุล
อาจารย์ ดร.เดช	ธรรมศิริ
อาจารย์วีรศักดิ์	นาชัยดี
อาจารย์มาลินี	นาคใหญ่
อาจารย์พัชรกันต์	นิมิตรศติกุล
อาจารย์พันธิการ์	วัฒนกุล
อาจารย์ ดร.จีรวรรณ	นกเอี้ยงทอง
อาจารย์ ดร.กิตติกร	สุนทรานุรักษ์
อาจารย์สุพินดา	ฤทธิจันทร์
อาจารย์กนกวรรณ	นิมิตศนศิริ
อาจารย์ธนาธิป	พัชรพงษ์

บทบาทหน้าที่ของประธานหลักสูตร

1. ประสานงานภายในคณะกรรมการบริหารหลักสูตร
2. ประสานงานกับคณะฯ และอาจารย์ผู้สอน

บทบาทหน้าที่ของคณะกรรมการบริหารหลักสูตร และอาจารย์ประจำคณะ

1. บริหารหลักสูตรและการเรียนการสอน
2. กำหนดคุณลักษณะบัณฑิต
3. จัดทำแผนเปิดรับนักศึกษา
4. จัดทำรายวิชา/ผู้สอนประจำวิชา
5. กำกับดูแลกระบวนการเรียนการสอนการวัดและประเมินผล รวมถึงการปฏิบัติตามจรรยาบรรณวิชาชีพ
6. จัดกิจกรรมพัฒนานักศึกษา
7. ดำเนินการประกันคุณภาพการศึกษาของสาขาวิชา จัดทำมาตรฐานหลักสูตร คู่มือสาขาวิชา และรายงานการประเมินตนเอง (SAR)

5. หลักสูตรและสาขาวิชาที่เปิดสอน

ลำดับที่	ระดับปริญญา	ชื่อหลักสูตร	คุณวุฒิ	ปีที่ปรับปรุงล่าสุด	วันที่สภามหาวิทยาลัยอนุมัติหลักสูตร	วันที่ สกอ. ลงนามรับทราบหลักสูตร
1	ปริญญาตรี	หลักสูตรบริหารธุรกิจบัณฑิต สาขาวิชาการตลาด	บริหารธุรกิจบัณฑิต (บธ.บ.)	2559	1 พ.ค. 2559	รอเล่มอนุมัติ
2	ปริญญาตรี	หลักสูตรบริหารธุรกิจบัณฑิต สาขาวิชาการเงินและการธนาคาร	บริหารธุรกิจบัณฑิต (บธ.บ.)	2559	6 ก.พ. 2559	12 ต.ค. 2559
3	ปริญญาตรี	หลักสูตรบริหารธุรกิจบัณฑิต สาขาวิชาการจัดการทั่วไป	บริหารธุรกิจบัณฑิต (บธ.บ.)	2559	6 ก.พ. 2559	5 ส.ค. 2559
4	ปริญญาตรี	หลักสูตรบริหารธุรกิจบัณฑิต สาขาวิชาการบริหารทรัพยากรมนุษย์	บริหารธุรกิจบัณฑิต (บธ.บ.)	2559	1 พ.ค. 2559	รอเล่มอนุมัติ

ลำดับที่	ระดับ ปริญญา	ชื่อหลักสูตร	คุณวุฒิ	ปีที่ปรับปรุง ล่าสุด	วันที่สภา มหาวิทยาลัย อนุมัติ หลักสูตร	วันที่ สก. ลงนาม รับทราบ หลักสูตร
5	ปริญญาตรี	หลักสูตร บริหารธุรกิจบัณฑิต สาขาวิชา คอมพิวเตอร์ธุรกิจ	บริหารธุรกิจ บัณฑิต (บธ.บ.)	2560	1 เม.ย. 2560	รอเล่มอนุมัติ
6	ปริญญาตรี	หลักสูตร บริหารธุรกิจบัณฑิต สาขาวิชาธุรกิจ ระหว่างประเทศ	บริหารธุรกิจ บัณฑิต (บธ.บ.)	2559	6 ก.พ. 2559	20 ต.ค. 2559
7	ปริญญาตรี	หลักสูตร บริหารธุรกิจบัณฑิต สาขาวิชาการ จัดการโลจิสติกส์ และโซ่อุปทาน	บริหารธุรกิจ บัณฑิต (บธ.บ.)	2560	1 เม.ย. 2560	รอเล่มอนุมัติ
8	ปริญญาตรี	หลักสูตรบัญชี บัณฑิต สาขาวิชา การบัญชี	บัญชีบัณฑิต (บช.บ.)	2559	6 ก.พ. 2559	5 ส.ค. 2559
9	ปริญญาตรี	หลักสูตร นิเทศศาสตรบัณฑิต สาขาวิชานิเทศ ศาสตร์	นิเทศศาสตร บัณฑิต (นศ.บ.)	2560	1 เม.ย. 2560	รอเล่มอนุมัติ
10	ปริญญาตรี	หลักสูตรครุศาสตร บัณฑิต สาขาวิชา ธุรกิจศึกษา	ครุศาสตร์ บัณฑิต (คบ.)	2558	7 มี.ค. 2558	23 ก.ย. 2558
11	ปริญญาโท	หลักสูตร บริหารธุรกิจ มหาบัณฑิต (การ จัดการทั่วไป)	บริหารธุรกิจ มหาบัณฑิต (บธ.ม.)	2559	6 ก.พ. 2559	31 ต.ค. 2559

6. จำนวนนักศึกษา

นักศึกษาของคณะวิทยาการจัดการระดับปริญญาตรีที่กำลังศึกษาอยู่ในปีการศึกษา 2560 มีนักศึกษาทั้งหมด 7,230 คน จำแนกเป็นระดับปริญญาตรี ภาคปกติ 5,341 คน ภาค กศ.พป. 1,889 คน ดังนี้

ตารางที่ 2 จำนวนนักศึกษาของคณะวิทยาการจัดการ ปีการศึกษา 2560

นักศึกษา	จำนวน	ร้อยละ
ปริญญาตรี ภาคปกติ	5,341	73.87
ปริญญาตรี ภาค กศ.พป.	1,889	26.13
รวมนักศึกษา	7,230	100

ตารางที่ 3 ตารางแสดงจำนวนนักศึกษา จำแนกตามสาขาวิชา

สาขาวิชา	ภาคปกติ	ภาค กศ.พป.	รวม	ร้อยละ
1. การจัดการทั่วไป	1,539	761	2,300	31.81
2. การเงินและการธนาคาร	356	-	356	4.92
3. การบริหารทรัพยากรมนุษย์	201	-	201	2.79
4. การตลาด	401	227	628	8.69
5. คอมพิวเตอร์ธุรกิจ	665	325	990	13.69
6. การบัญชี	658	489	1,147	15.86
7. นิเทศศาสตร์	487	87	574	7.94
8. ธุรกิจระหว่างประเทศ	289	-	289	4.00
9. การจัดการโลจิสติกส์และโซ่อุปทาน	616	-	616	8.52
10. ธุรกิจศึกษา	129	-	129	1.78
รวม	5,341	1,889	7,230	100.00

ตารางที่ 4 ตารางแสดงจำนวนนักศึกษา จำแนกตามชั้นปี

นักศึกษา	ชั้นปีที่ 1	ชั้นปีที่ 2	ชั้นปีที่ 3	ชั้นปีที่ 4	ตกค้าง	รวม
ภาคปกติ	1,290	1,302	1,347	1,065	337	5,341
ภาค กศ.พป.	340	347	373	316	513	1,889
รวม	1,630	1,649	1,720	1,381	850	7,230

ตารางที่ 5 จำนวนนักศึกษาระดับบัณฑิตศึกษา

สาขาวิชา	จำนวน
บริหารธุรกิจมหาบัณฑิต (การจัดการทั่วไป)	42
รวม	42

ตารางที่ 6 จำนวนนักศึกษาระดับบัณฑิตศึกษา จำแนกตามชั้นปี

นักศึกษา	ชั้นปีที่ 1	ชั้นปีที่ 2	รวม
บริหารธุรกิจมหาบัณฑิต (การจัดการทั่วไป)	22	20	42
รวม	22	20	42

7. จำนวนบุคลากร

จำนวนบุคลากรของคณะวิทยาการจัดการ ปีการศึกษา 2560 มีจำนวน 79.5 คน จำแนกเป็นข้าราชการพลเรือนสายวิชาการ 17.5 คน พนักงานราชการสายสนับสนุน 1 คน พนักงานมหาวิทยาลัยสายวิชาการ 49 คน และพนักงานมหาวิทยาลัยสายสนับสนุน เจ้าหน้าที่ 8 คน และลูกจ้างชั่วคราว 4 คน

คณาจารย์ของคณะวิทยาการจัดการ ดำรงตำแหน่งทางวิชาการในระดับ รองศาสตราจารย์ 2 คน ผู้ช่วยศาสตราจารย์ 8 คน และอาจารย์ 56.5 คน

คุณวุฒิของคณาจารย์ เป็นผู้สำเร็จการศึกษาระดับปริญญาเอกหรือเทียบเท่า 28.5 คน ปริญญาโท 38 คน ในจำนวนผู้สำเร็จการศึกษาระดับปริญญาโทนั้น กำลังศึกษาต่อในระดับปริญญาเอก โดยศึกษาต่อนอกเวลาราชการ จำนวน 5 คน และลาศึกษาต่อเต็มเวลา 1 คน

(หมายเหตุ: การนับจำนวนอาจารย์เป็นไปตามเกณฑ์ประกันคุณภาพการศึกษา 2560)

ตารางที่ 7 ตารางแสดงจำนวนบุคลากร จำแนกตามประเภท

ประเภทบุคลากร	จำนวนบุคลากร	คิดเป็นร้อยละ
ข้าราชการพลเรือนสายวิชาการ	17.5	22.01
ข้าราชการพลเรือนสายสนับสนุน	-	-
พนักงานราชการสายวิชาการ	-	-
พนักงานราชการสายสนับสนุน	1	1.26
พนักงานมหาวิทยาลัยสายวิชาการ	49	61.64
พนักงานมหาวิทยาลัยสายสนับสนุน	8	10.06
ลูกจ้างชั่วคราว	4	5.03
รวม	79.5	100

ตารางที่ 8 ตารางแสดงจำนวนบุคลากร จำแนกตามระดับการศึกษา

ประเภท	ต่ำกว่าปริญญาตรี			ป.ตรี			ป.โท			ป.เอก			รวมทั้งหมด
	ชาย	หญิง	รวม	ชาย	หญิง	รวม	ชาย	หญิง	รวม	ชาย	หญิง	รวม	
สายวิชาการ	-	-	-	-	-	-	12	26	38	8.5	17	28.5	66.5
สายสนับสนุน	-	-	-	3	4	7	-	2	2	-	-	-	9
ลูกจ้างชั่วคราว	1	2	3	-	1	1	-	-	-	-	-	-	4
รวม	1	2	3	3	5	8	12	27	39	8.5	17	25.5	79.5

ตารางที่ 9 ตารางแสดงจำนวนบุคลากร จำแนกตามตำแหน่งทางวิชาการ

ตำแหน่งทางวิชาการ	จำนวน	ร้อยละ
ศาสตราจารย์	-	-
รองศาสตราจารย์	2	3.01
ผู้ช่วยศาสตราจารย์	8	12.03
อาจารย์	56.5	84.96
รวม	66.5	100.00

ข้อมูล ณ 31 กรกฎาคม 2561

ตารางที่ 10 ตารางแสดงรายนามอาจารย์ที่กำลังศึกษาต่อระดับปริญญาเอก

อาจารย์	ลาศึกษา	สาขา / มหาวิทยาลัย	ทุนการศึกษา
1. อาจารย์พิชามญชุ์ เลิศวัฒนพรชัย	ลาบางเวลา	มหาวิทยาลัยรามคำแหง	ทุนมหาวิทยาลัย
2. อาจารย์วีรศักดิ์ นาชัยดี	ลาบางเวลา	มหาวิทยาลัยสุโขทัยธรรมมาธิราช	ทุนส่วนตัว
3. อาจารย์ณัฐวรรณ สมรรถจันทร์	ลาบางเวลา	มหาวิทยาลัยนเรศวร	ทุนมหาวิทยาลัย
4. อาจารย์บุษบงค์ สุวรรณนะ	ลาบางเวลา	มหาวิทยาลัยศรีปทุม	ทุนส่วนตัว
5. อาจารย์จุฑามาส ศรีชมภู	ลาบางเวลา	มหาวิทยาลัยเทคโนโลยีพระจอมเกล้าพระนครเหนือ	ทุนมหาวิทยาลัย
6. อาจารย์อัญศณี เพียรเจริญวงศ์*	ลาเต็มเวลา	สถาบันเทคโนโลยีแห่งเอเชีย (AIT)	ทุนรัฐบาล

ตารางที่ 11 บุคลากรสายวิชาการ ข้าราชการ คณะวิทยาการจัดการ

รายนามข้าราชการ สายวิชาการ คณะวิทยาการจัดการ

ลำดับ	ชื่อ - นามสกุล	สาขาวิชา	คุณวุฒิสูงสุด	ตำแหน่ง	หมายเหตุ
1	ผศ.ดร.กฤติยา รุจิโชค	นิเทศศาสตร์	ปร.ต. (การสื่อสารมวลชน)	ผู้ช่วยศาสตราจารย์	
2	รศ.ดร.เกศินี ประทุมสุวรรณ	นิเทศศาสตร์	ปร.ต. (สหวิทยาการ)	ผู้ช่วยศาสตราจารย์	
3	ผศ.ดร.จันทนา วัฒนกาญจนะ	การเงินและการธนาคาร	DMS. (Management Science)	ผู้ช่วยศาสตราจารย์	
4	ผศ.ดร.ธงชัย พงศ์สิทธิกาญจนา	การจัดการทั่วไป	DMS. (Management Science)	ผู้ช่วยศาสตราจารย์	
5	อาจารย์นุสรรา เจนลาภวัฒนกุล	เศรษฐศาสตร์	วท.ม. (เศรษฐศาสตร์เกษตร)	อาจารย์	
6	อาจารย์ ดร.ปาริชาติ ขำเรือง	บัญชี	ปร.ต. (การจัดการ)	อาจารย์	
7	อาจารย์แพรวพรรณ ตรีชั้น	การจัดการทรัพยากรมนุษย์	บธ.ม. (การบริหารงานบุคคล)	อาจารย์	
8	อาจารย์ ดร.ไพรัช มากกาญจนกุล	การจัดการทั่วไป	DMS. (Management Science)	อาจารย์	
9	ผศ.ดร.เยาวภา บัวเวช	นิเทศศาสตร์	ปร.ต. (การบริหารการศึกษา)	ผู้ช่วยศาสตราจารย์	
10	อาจารย์พิมพ์นารา พิบูลจิระกานต์	บัญชี	บธ.ม. (การบัญชี)	อาจารย์	
11	อาจารย์ ดร.สุชาดา แสงดวงดี	นิเทศศาสตร์	นศ.ต.(นิเทศศาสตร์)	อาจารย์	
12	ผศ.ดร.สุภาณี อินทร์จันทน์	บัญชี	ปร.ต. (การจัดการเทคโนโลยี)	ผู้ช่วยศาสตราจารย์	
13	ผศ.ดร.สุวัฒน์ ฉิมะสังคนันท์	การตลาด	DMS. (Management Science)	ผู้ช่วยศาสตราจารย์	
14	รศ.โสรัจ ภายบริบูรณ์	การเงินและการธนาคาร	พบ.ม. (การบริหารธุรกิจการเงิน)	รองศาสตราจารย์	
15	อาจารย์วีรกิจ อุฑารสกุล	บัญชี	บธ.ม. (การบัญชี)	อาจารย์	
16	อาจารย์ ดร.เดช ธรรมศิริ	คอมพิวเตอร์ธุรกิจ	ปร.ต. (เทคโนโลยีสารสนเทศ)	อาจารย์	

ลำดับ	ชื่อ - นามสกุล	สาขาวิชา	คุณวุฒิสูงสุด	ตำแหน่ง	หมายเหตุ
17	ผศ.วราญา ทองอ่อน	การจัดการทรัพยากรมนุษย์	บธ.ม. (การบริหารธุรกิจ)	ผู้ช่วยศาสตราจารย์	
18	อาจารย์ ดร.กิตติกร สุนทรานุรักษ์	เศรษฐศาสตร์	Ph.D. Agricultural Economics	อาจารย์	บรรจุ 15 ธ.ค.60

ตารางที่ 12 บุคลากรสายวิชาการ พนักงานมหาวิทยาลัย คณะวิทยาการจัดการ

รายนามพนักงานมหาวิทยาลัย สายวิชาการ คณะวิทยาการจัดการ

ลำดับ	ชื่อ - นามสกุล	สาขาวิชา	คุณวุฒิสูงสุด	ตำแหน่ง	หมายเหตุ
1	อาจารย์ผ่องใส สีนธสกุล	การจัดการทั่วไป	บธ.ม. (การบัญชี)	อาจารย์	
2	อาจารย์จันทนา พงศ์สิทธิกาญจนา	การจัดการทั่วไป	บธ.ม. (การเงินและการธนาคาร)	อาจารย์	
3	อาจารย์ ดร.พงษ์สันต์ ต้นหยง	การจัดการทั่วไป	ปร.ต. (บริหารธุรกิจ)	อาจารย์	
4	อาจารย์ ดร.ดวงใจ คงคาหลวง	การจัดการทั่วไป	บธ.ด. /D.B.A	อาจารย์	
5	อาจารย์ ดร.มินท์มันตา หิรัญณ์ภัทร์	การเงินและการธนาคาร	Ph.D. Business Administration	อาจารย์	ลาออก 1 ก.ค. 61
6	อาจารย์ ดร.มาริษา สุจิตวนิช	นิเทศศาสตร์	DM. (Communication Management)	อาจารย์	
7	ผู้ช่วยศาสตราจารย์ ดร.ณัชชา ศิริรัตนธรร	นิเทศศาสตร์	นศ.ด. (นิเทศศาสตร์)	ผู้ช่วยศาสตราจารย์	
8	อาจารย์พิชามณูชู้ เลิศวัฒนพรชัย	การตลาด	บธ.ม. (การตลาด)	อาจารย์	ศึกษาต่อนอกเวลา
9	อาจารย์สุทิสภา ไพบูลย์วัฒนกิจ	บัญชี	บธ.ม. (การบัญชี)	อาจารย์	ลาออก 1 มิ.ย.61
10	อาจารย์ ดร.ณัฐชามณูชู้ ศรีจำเริญรัตน์	คอมพิวเตอร์ธุรกิจ	วท.ด.(วิทยาการคอมพิวเตอร์)	อาจารย์	
11	อาจารย์กสมล ชนะสุข	คอมพิวเตอร์ธุรกิจ	คอ.ม.(คอมพิวเตอร์และเทคโนโลยีสารสนเทศ)	อาจารย์	

ลำดับ	ชื่อ - นามสกุล	สาขาวิชา	คุณวุฒิสูงสุด	ตำแหน่ง	หมายเหตุ
12	อาจารย์สมใจ เกาต์วง	บัญชี	บธ.ม. (การบัญชี)	อาจารย์	
13	อาจารย์ ดร.พันธิการ์ วัฒนกุล	คอมพิวเตอร์ธุรกิจ	ปร.ต. (เทคโนโลยีสารสนเทศ)	อาจารย์	ป.เอก 17 ก.พ.61
14	อาจารย์ ดร.พงศ์สุภา เฉลิมกลิ่น	การจัดการทั่วไป	Ph.D. Management	อาจารย์	
15	อาจารย์สมพล สุขเจริญพงษ์	คอมพิวเตอร์ธุรกิจ	วท.ม.(เทคโนโลยีอินเทอร์เน็ตและสารสนเทศ)	อาจารย์	
16 *	อาจารย์อัญศณี เพียรเจริญวงศ์	คอมพิวเตอร์ธุรกิจ	วท.ม. (เทคโนโลยีสารสนเทศทางธุรกิจ)	อาจารย์	ลาศึกษาต่อเต็มเวลา**
17	อาจารย์ ดร.हरรรษา คล้ายจันทร์พงษ์	การจัดการทั่วไป	ปร.ต. (นวัตกรรมการจัดการ)	อาจารย์	
18	อาจารย์วีรศักดิ์ นาชัยดี	นิเทศศาสตร์	ศษ.ม. (เทคโนโลยีการศึกษา)	อาจารย์	ศึกษาตอนนอกเวลา
19	อาจารย์ ดร.กนกพัชร กอประเสริฐ	ธุรกิจระหว่างประเทศ	ปร.ต. (บริหารธุรกิจดุขฎฐิบัณฑิต)	อาจารย์	ป.เอก 7 มิ.ย. 61
20	อาจารย์ ดร.ศานติ ดิฐสถาพรเจริญ	การจัดการโลจิสติกส์และโซ่อุปทาน	ปร.ต. (การจัดการโลจิสติกส์)	อาจารย์	ป.เอก 18 ส.ค.60
21	อาจารย์ขวิญญา ศรีสว่าง	คอมพิวเตอร์ธุรกิจ	คอ.ม.(คอมพิวเตอร์และเทคโนโลยีสารสนเทศ)	อาจารย์	
22	อาจารย์มาลินี นาคใหญ่	คอมพิวเตอร์ธุรกิจ	วท.ม. (วิทยาการคอมพิวเตอร์)	อาจารย์	
23	อาจารย์กิตติพงษ์ ภูพัฒน์วิบูลย์	คอมพิวเตอร์ธุรกิจ	บธ.ม. (ระบบสารสนเทศ)	อาจารย์	
24	อาจารย์ไพโรจน์ ร่มบารมี	บัญชี	บช.ม. (บัญชี)	อาจารย์	
25	อาจารย์ ดร.จันจิราภรณ์ ปานยินดี	การจัดการทรัพยากรมนุษย์	วท.ม.(การบริหารทรัพยากรมนุษย์และองค์การ)	อาจารย์	
26	อาจารย์บุษบงค์ สุวรรณะ	บัญชี	บธ.ม. (บัญชี)	อาจารย์	ศึกษาตอนนอกเวลา

ลำดับ	ชื่อ - นามสกุล	สาขาวิชา	คุณวุฒิสูงสุด	ตำแหน่ง	หมายเหตุ
27	อาจารย์ ดร.จิรวรรณ นกเอี้ยงทอง	คอมพิวเตอร์ธุรกิจ	ปร.ด.(เทคโนโลยีสารสนเทศ)	อาจารย์	
28	อาจารย์ ดร.ดารินทร์ โพธิ์ตั้งธรรม	การจัดการทั่วไป	Ph.D. (Business Administration)	อาจารย์	
29	อาจารย์วิมลรัตน์ ศรีรัตนกุล	เศรษฐศาสตร์	ศ.ม.(เศรษฐศาสตร์)	อาจารย์	
30	อาจารย์วัลลภา วิชะยะวงศ์	ธุรกิจระหว่างประเทศ	บธ.ม. (การตลาดและธุรกิจระหว่างประเทศ)	อาจารย์	
31	อาจารย์ภาวนา บำรุงสุข	การตลาด	บธ.ม. (การตลาด)	อาจารย์	
32	อาจารย์ณัฐวรรณ สมรรถจันทร์	การจัดการโลจิสติกส์และโซ่อุปทาน	บธ.ม. (การจัดการโลจิสติกส์)	อาจารย์	ศึกษาต่อนอกเวลา
33	อาจารย์ ดร.ชนพงษ์ อภรณ์พิศาล	การจัดการทั่วไป	ปร.ด. (การจัดการทั่วไป)	อาจารย์	
34	อาจารย์สุประวีณ์ ศิรินกุลวัฒนา	ธุรกิจศึกษา	ศ.ม. (เศรษฐศาสตร์ธุรกิจ)	อาจารย์	
35	อาจารย์ทิวาพร ทราบเมืองปัก	นิเทศศาสตร์	ศศ.ม. (เทคโนโลยีสื่อสารมวลชน)	อาจารย์	
36	อาจารย์จุฑามาส ศรีชมภู	การจัดการทรัพยากรมนุษย์	บธ.ม. (การบริหารทรัพยากรมนุษย์และองค์การ)	อาจารย์	ศึกษาต่อนอกเวลา
37	อาจารย์นพดล มณีรัตน์	การจัดการทั่วไป	MBA. (การตลาด)	อาจารย์	
38	อาจารย์เสาวนีย์ มะหะพรหม	การจัดการทั่วไป	MBA. (การจัดการทั่วไป)	อาจารย์	
39	อาจารย์ ดร.วิศิษฐ์ ฤทธิบุญไชย	การจัดการทั่วไป	ปร.ด. (การจัดการ)	อาจารย์	
40	อาจารย์พันธุ์รัช โตโพธิ์ไทย	การจัดการทั่วไป	MSc. (การตลาด), B.B.A. (Hospitality Management)	อาจารย์	ลาออก 1 มี.ย.61
41	อาจารย์วินัย บุญคง	นิเทศศาสตร์	นศ.ม. (นิเทศศาสตร์)	อาจารย์	
42	อาจารย์รัชต หวังจันทร์	การตลาด	บธ.ม. (การตลาด)	อาจารย์	ลาออก 1 มี.ย.61

ลำดับ	ชื่อ - นามสกุล	สาขาวิชา	คุณวุฒิสูงสุด	ตำแหน่ง	หมายเหตุ
43	อาจารย์ปิยะดา คัมภีรานนท์	การเงินและการธนาคาร	บธ.ม. (การเงิน)	อาจารย์	
44	อาจารย์พงศ์ชนต์ ศรีสุวรรณ	การจัดการโลจิสติกส์และโซ่อุปทาน	วศ.ม.(วิศวกรรมโลจิสติกส์และระบบห่วงโซ่อุปทาน)	อาจารย์	
45	อาจารย์นิตยา งามยิ่งยง	ธุรกิจระหว่างประเทศ	บธ.ม.(การจัดการธุรกิจระหว่างประเทศ)	อาจารย์	
46	อาจารย์ ดร.ภัทรภร ปุยสุวรรณ	ธุรกิจศึกษา	ปร.ด. (การบริหารการศึกษา)	อาจารย์	
47	อาจารย์สุปรีชญา บุญมาก	การจัดการโลจิสติกส์และโซ่อุปทาน	วทม. (การจัดการด้านโลจิสติกส์)	อาจารย์	ปฏิบัติงาน 3 ก.ค. 60
48	อาจารย์พัชรกานต์ นิมิตรศติกุล	การจัดการทั่วไป	บธ.ม. บริหารธุรกิจ	อาจารย์	ปฏิบัติงาน 3 ก.ค. 60
49	อาจารย์เมอมินทร์ เศรษฐธีรราชัญญ์	ธุรกิจระหว่างประเทศ	MBA. (International Business)	อาจารย์	ปฏิบัติงาน 17 ก.ค.60
50	อาจารย์ธนาธิป พัวพรพงษ์	การเงินและการธนาคาร	MBA. (การเงิน)	อาจารย์	ปฏิบัติงาน 15 มิ.ย. 61
51	อาจารย์สุพินดา ฤทธิจันทร์	ธุรกิจศึกษา	กศ.ม. (ธุรกิจศึกษา)	อาจารย์	ปฏิบัติงาน 9 ก.ค. 61
52	อาจารย์กนกวรรณ นิมิต์สนศิริ	ธุรกิจศึกษา	บธ.ม. (การประกอบการ)	อาจารย์	ปฏิบัติงาน 9 ก.ค. 61

ตารางที่ 13 บุคลากรสายสนับสนุน คณะวิทยาการจัดการ

พนักงานราชการ สายสนับสนุน คณะวิทยาการจัดการ

ลำดับ	ชื่อ - นามสกุล	ตำแหน่ง	หมายเหตุ
1	นางสุวรรณี วิชัยคำจร	ผู้ช่วยเลขานุการคณะ	

พนักงานมหาวิทยาลัย สายสนับสนุน คณะวิทยาการจัดการ

ลำดับ	ชื่อ - นามสกุล	ตำแหน่ง	หมายเหตุ
1	นางสาวอุทัยวรรณ รุ่งทองนิรันดร์	เจ้าหน้าที่บริหารงานทั่วไป (หลักสูตร และนักศึกษาปริญญาโท)	
2	นางสาวลักขณา อินทาปัจ	เจ้าหน้าที่บริหารงานทั่วไป (ธุรการ และงานสารบรรณ)	
3	นางสุกัญญา สังข์ทองงาม	เจ้าหน้าที่บริหารงานทั่วไป (ผลิตเอกสาร และอุปกรณ์สนับสนุนการเรียนการสอน)	
4	นายชัชชนนท์ พันธุ์แจ่ม	เจ้าหน้าที่บริหารงานทั่วไป (ควบคุมห้องปฏิบัติการนิเทศศาสตร์, งานโสตทัศนูปกรณ์)	
5	นางสาวสร้อยมณี เดชะ	นักวิชาการศึกษา (งานประกันคุณภาพการศึกษา)	
6	นายวรวิทย์ เอกพัชราพันธ์	เจ้าหน้าที่บริหารงานทั่วไป (งานอาคารสถานที่)	
7	นางสาวปิยวรรณ ชินตานนท์	นักวิชาการศึกษา (พัสดุ)	
8	นายธรรมรัตน์ ธารีรักษ์	นักวิชาการศึกษา (คอมพิวเตอร์)	

ลูกจ้างชั่วคราว คณะวิทยาการจัดการ

ลำดับ	ชื่อ - สกุล	ตำแหน่ง	หมายเหตุ
1	นางสาคร ปราสาร	ลูกจ้างชั่วคราว (แม่บ้าน)	
2	นางนฤดี นกเอี้ยงทอง	ลูกจ้างชั่วคราว (แม่บ้าน)	
3	นางสาวจันทิมา ชาวนาฟาง	ลูกจ้างชั่วคราว (แม่บ้าน)	
4	นายปราสาร สุวรรณศรี	ลูกจ้างชั่วคราว (คนงาน)	

ตารางที่ 14 รายนามอาจารย์พิเศษ คณะวิทยาการจัดการ

ชื่อ - สกุล	วุฒิการศึกษา
ภาคเรียนที่ 1/ 2560	
นายคริส สุวรรณเกิด	บธ.ม. (การเงินและการธนาคาร)
นายชัยยันต์ ชูตระกูล	MBA. (MARKETING)
ผู้ช่วยศาสตราจารย์จงจิต ปัญญาชนท์	คบ.(ประวัติศาสตร์), กศ.บ. (ภาษาไทย)
นางศิริพร สนคะมี	บธ.ม.(การเงินการธนาคาร)
นายพงศกร บัวทอง	ศศ.ม. (การแปล), ศษ.บ. (ภาษาอังกฤษ)
นายสุรสีห์ คล้ายบวร	บธ.ม. (บริหารธุรกิจมหาบัณฑิต)
นางวิรอรอง กุลพานิช	บธ.ม. (การจัดการทั่วไป)
ผู้ช่วยศาสตราจารย์สิริรักษ์ ศรีเสวก	บธ.ม. การบัญชี
ผู้ช่วยศาสตราจารย์พรสิริ สุขผ่อง	บธ.บ. (การบัญชี)
นายพิทักษ์ จันทวิโรจน์	บธ.ม. การบัญชี
ผู้ช่วยศาสตราจารย์ ดร.สมใจ บุญทานนท์	DMS. (Management Science)
นางชญาพรรณธณ์ หาญสวัสดิ์	บธ.ม. (การตลาด)
นางสาววันเพ็ญ คงวัฒนกุล	พบ.ม. การบริหารการเงิน
นายสมชาย ธรรมโมหะเว	บธ.ม.(การเงินการธนาคาร)
นางพิรานันท์ จันทวิโรจน์	บธ.ม. (การบัญชี)
นายชัยวัฒน์ ฟ้าเพื่องวิทยากุล	บธ.ม. (การบัญชี)
นางสาวรัญชิตา กุฎีศรี	บธ.ม. (การบัญชีการเงิน)
นายสุรสีห์ จรัสเพชร	วท.ม. (การจัดการขนส่งและโลจิสติกส์)
นายอวิโรจน์ ชุติวโรภาส	บธ.ม. (การตลาด)
นางพิชามณช์ ปวีร์วรานันท์	บธ.ม. (การจัดการ)
นายสิริพงศ์ ไชยชนะ	บธ.ม. (การจัดการทั่วไป)
ภาคเรียนที่ 2/ 2560	
นายชัยยันต์ ชูตระกูล	MBA. (MARKETING)
นางศิริพร สนคะมี	บธ.ม.(การเงินการธนาคาร)
นายสุรสีห์ คล้ายบวร	บธ.ม. (บริหารธุรกิจมหาบัณฑิต)
ผู้ช่วยศาสตราจารย์ ดร.สมใจ บุญทานนท์	DMS. (Management Science)
นางสาววันเพ็ญ วัฒนกุล	พบ.ม. การบริหารการเงิน
นางวิมล ประคัลภ์พงศ์	บธ.ม. (การเงินและการธนาคาร)
ผู้ช่วยศาสตราจารย์จงจิต ปัญญาชนท์	คบ.(ประวัติศาสตร์), กศ.บ. (ภาษาไทย)
นายชัยวัฒน์ ฟ้าเพื่องวิทยากุล	บธ.ม. (การบัญชี)

8. ข้อมูลพื้นฐานโดยย่อเกี่ยวกับงบประมาณ และอาคารสถานที่

8.1. งบประมาณ

ในปีงบประมาณ 2561 คณะวิทยาการจัดการ ได้รับการจัดสรรงบประมาณในหมวดรายจ่ายทั่วไป เป็นงบประมาณแผ่นดิน 7,445,618.00 บาท งบดำเนินงาน (เงินรายได้) 11,127,584.00 บาท และงบบัณฑิตวิทยาลัย 330,000 บาท

ตารางที่ 15 งบประมาณประจำปี 2561

หมวดรายจ่าย	งบประมาณ (งานพัฒนา)	ร้อยละ
งบประมาณแผ่นดิน	7,445,618	39.39
งบดำเนินงาน(เงินรายได้)	11,127,584	58.87
งบบัณฑิตวิทยาลัย	330,000	1.74
รวม	18,903,202	100.00

ตารางที่ 16 เงินงบประมาณ งบดำเนินการ (งานพัฒนา) จำแนกตาม คณะและสาขาวิชา

สาขาวิชา	งบประมาณ (บาท)	ร้อยละ
สำนักงานคณะวิทยาการจัดการ	6,814,694.50	59.48
การจัดการทั่วไป	930,841.50	8.12
การเงินและการธนาคาร	385,260.00	3.37
การบริหารทรัพยากรมนุษย์	183,790.00	1.60
การตลาด	323,025.00	2.81
คอมพิวเตอร์ธุรกิจ	541,170.00	4.72
การบัญชี	641,000.00	5.60
นิเทศศาสตร์	555,630.00	4.84
ธุรกิจระหว่างประเทศ	175,690.00	1.53
การจัดการโลจิสติกส์และโซ่อุปทาน	441,821.00	3.86
ธุรกิจศึกษา	134,660.00	1.18
บัณฑิตวิทยาลัย	330,000.00	2.89
รวม	11,457,582.00	100.00

8.2. อาคารสถานที่

อาคารสถานที่ ที่คณะวิทยาการจัดการรับผิดชอบดูแล มี 2 อาคาร คือ อาคารเอ 6 และ อาคารเรียนรวมปฏิบัติการบัญชีและโลจิสติกส์

อาคารเรียน เอ 6 จำแนกตามการใช้สอย ดังนี้

- | | |
|---------------------------------------|--------------|
| 1. ห้องปฏิบัติการ | |
| 1.1 ห้องปฏิบัติการคอมพิวเตอร์ | จำนวน 6 ห้อง |
| 1.2 ห้องปฏิบัติการนิเทศศาสตร์ | จำนวน 1 ห้อง |
| 1.3 ห้องปฏิบัติการบัญชี | จำนวน 1 ห้อง |
| 1.4 ห้องปฏิบัติการการเงินและการธนาคาร | จำนวน 1 ห้อง |
| 2. ห้องเรียน | จำนวน 9 ห้อง |

อาคารเรียนรวมปฏิบัติการบัญชีและโลจิสติกส์ จำแนกตามการใช้สอย ดังนี้

- | | |
|------------------------------------|---------------|
| 1. ห้องเรียนนักศึกษาระดับปริญญาโท | จำนวน 2 ห้อง |
| 2. ห้องประชุม | จำนวน 2 ห้อง |
| 3. ห้องพักอาจารย์ | จำนวน 10 ห้อง |
| 4. ห้องเรียน | จำนวน 12 ห้อง |
| 5. ห้องสำนักงานคณะ | จำนวน 1 ห้อง |
| 6. ห้องคอมพิวเตอร์ | จำนวน 1 ห้อง |
| 7. ห้องประชาสัมพันธ์ | จำนวน 1 ห้อง |
| 8. ห้องปฏิบัติการเรียนรู้ | จำนวน 1 ห้อง |
| 9. ห้องฝึกประสบการณ์วิชาชีพ | จำนวน 1 ห้อง |
| 10. ศูนย์การวิจัย และบริการวิชาการ | จำนวน 1 ห้อง |

สิ่งอำนวยความสะดวกในการจัดการเรียนการสอน

สิ่งอำนวยความสะดวกในการจัดการเรียนการสอน มีดังนี้

1. Ethernet Switch	จำนวน	4 รายการ
2. เครื่องคอมพิวเตอร์โน้ตบุ๊ก (สำหรับอาจารย์)	จำนวน	68 รายการ
3. กระดานไวท์บอร์ด	จำนวน	13 รายการ
4. เครื่องปรับอากาศ	จำนวน	148 รายการ
5. เครื่องฉายโปรเจคเตอร์ (ประจำห้องเรียน)	จำนวน	45 รายการ
6. จอ LCD	จำนวน	33 รายการ
7. เครื่องคอมพิวเตอร์ตั้งโต๊ะ	จำนวน	313 รายการ
8. เครื่องคอมพิวเตอร์แม่ข่าย	จำนวน	2 รายการ
9. เครื่องดูดฝุ่น	จำนวน	1 รายการ
10. เครื่องตรวจข้อสอบ	จำนวน	1 รายการ
11. เครื่องเติมอากาศ	จำนวน	2 รายการ
12. เครื่องถ่ายทอดสัญญาณภาพ	จำนวน	2 รายการ
13. เครื่องถ่ายเอกสาร	จำนวน	3 รายการ
14. เครื่องทำน้ำร้อน น้ำเย็น	จำนวน	11 รายการ
15. เครื่องทำลายเอกสาร	จำนวน	1 รายการ
16. เครื่องรับโทรทัศน์ LCD	จำนวน	3 รายการ
17. เครื่องสำรองไฟ	จำนวน	10 รายการ
18. เครื่องสะสมกำลังไฟ	จำนวน	3 รายการ
19. เครื่องเสียงติดตั้ง	จำนวน	11 รายการ
20. เครื่องขยายเสียง	จำนวน	6 รายการ
21. ชุดเครื่องเสียงประจำห้อง	จำนวน	9 รายการ
22. เครื่องอัดสำเนา	จำนวน	3 รายการ
23. ชู่ม	จำนวน	2 รายการ
24. ตู้เก็บเอกสาร	จำนวน	116 รายการ
25. โต๊ะทำงาน/ โต๊ะคอมพิวเตอร์/ โต๊ะประชุม	จำนวน	120 รายการ
26. ถังดับเพลิง	จำนวน	7 รายการ
27. ถังต้มน้ำไฟฟ้า	จำนวน	1 รายการ
28. โทรสาร	จำนวน	1 รายการ

29. แก้วทำงาน/ แก้วปูนวม/ แก้วเรียน	จำนวน 489 รายการ
30. เครื่องฟอกอากาศ	จำนวน 5 รายการ
31. บอร์ด	จำนวน 8 รายการ
32. ป้ายไฟวิ่ง	จำนวน 1 รายการ
33. ศาลา	จำนวน 2 รายการ
34. เครื่องปริ้นเตอร์	จำนวน 46 รายการ
35. หนังสือกรุลาย	จำนวน 1 รายการ
36. พัดลมดูดอากาศ	จำนวน 76 รายการ
37. เวที	จำนวน 1 รายการ
38. เสาธง	จำนวน 1 รายการ
39. ห้องปฏิบัติการวิทยุโทรทัศน์ (อุปกรณ์ต่าง ๆ รวมทั้งสิ้น)	จำนวน 119 รายการ
40. ตู้เก็บอุปกรณ์	จำนวน 4 รายการ
41. ถังน้ำ	จำนวน 3 รายการ
42. เครื่องเรียงเอกสารและเย็บเอกสาร	จำนวน 2 รายการ
43. กั้นสาด	จำนวน 5 รายการ
44. เคาเตอร์บูท	จำนวน 1 รายการ
45. โซฟา	จำนวน 2 รายการ
46. เครื่องขัดพื้น	จำนวน 1 รายการ
47. ระบบอุปกรณ์กระจายเสียง	จำนวน 4 รายการ
48. เคาเตอร์ และลอกเกอร์	จำนวน 1 รายการ
49. ม่านปรับแสง	จำนวน 14 รายการ
50. SWITCH อุปกรณ์ห้องปฏิบัติการคอมพิวเตอร์	จำนวน 2 รายการ
51. รถเข็น	จำนวน 1 รายการ
52. โปรแกรมสำเร็จรูป (อุปกรณ์ไม่มีตัวตน)	จำนวน 1 รายการ
53. พาร์ทิชั่น	จำนวน 1 รายการ
54. อุปกรณ์เชื่อมต่อเครือข่ายสัญญาณห้องปฏิบัติการคอมพิวเตอร์	จำนวน 4 รายการ

9. เอกลักษณ์ หรือวัฒนธรรมของคณะ

“บูรณาการความรู้เพื่อพัฒนาท้องถิ่น”

10. ผลการปรับปรุงตามข้อเสนอแนะของผลการประเมินปีที่ผ่านมา

จากการรายงานผลการดำเนินงานของคณบดี คณะวิทยาการจัดการ ในปีงบประมาณที่ผ่านมา ตามข้อเสนอแนะ แนวทางพัฒนาปรับปรุง ตามตัวบ่งชี้ในแต่ละองค์ประกอบ ซึ่งในหัวข้อนี้เป็นการสรุปผลการประเมินในภาพรวมของแต่ละองค์ประกอบ รวมทั้งผลการพัฒนา ปรับปรุงเพื่อการบริหารจัดการที่มีคุณภาพยิ่งขึ้น และเพื่อเป็นการกำหนดเป้าหมายการดำเนินงานระยะสั้น ระยะยาวในอนาคต ดังนี้

องค์ประกอบคุณภาพ	ข้อเสนอแนะจากผลการประเมินคุณภาพภายในปีการศึกษา 2559	ผลการปรับปรุงตามข้อเสนอแนะ
องค์ประกอบที่ 1 การผลิตบัณฑิต	1. คณะจัดทำแผนพัฒนาบุคลากรรายบุคคลเพื่อเป็นแนวทางในการดำเนินการบริหารหลักสูตรให้เป็นไปตามมาตรฐาน	1. คณะจัดทำแผนพัฒนาบุคลากรรายบุคคล 2. จัดโครงการที่เสริมทักษะการเขียนเอกสารทางวิชาการ
	2. ระบบฐานข้อมูลบุคลากรไม่เป็นปัจจุบันและขาดการเชื่อมโยงข้อมูลระหว่างคณะและส่วนกลาง	คณะวิทยาการจัดการใช้ฐานข้อมูลเชื่อมโยงข้อมูลระหว่างคณะและส่วนกลาง
	3. มหาวิทยาลัยควรทบทวนระบบในการลาศึกษาต่อเพื่อให้เอื้อต่อการนำศักยภาพหลังสำเร็จการศึกษามาใช้	คณะฯ ส่งเสริมให้อาจารย์ลาศึกษาต่อโดยการแจ้งข่าวสารที่เกี่ยวข้องกับการศึกษา หรือการให้ทุนทางไลน์กลุ่มอาจารย์ และบุคลากร คณะวิทยาการจัดการ และเว็บไซต์คณะวิทยากราจัดการ
	4. การคำนวณนักศึกษาเต็มเวลาเทียบเท่าต่อจำนวนอาจารย์ประจำควรพิจารณานำอาจารย์ที่สอนรายวิชา GE และอาจารย์ที่ไม่มีหลักสูตรสังกัดมาพิจารณาเป็นภาพรวมของคณะด้วย ทั้งนี้ให้มหาวิทยาลัยพิจารณาแนวทางในการจำแนกข้อมูลให้สะท้อนภาพ FTES ที่ชัดเจน ซึ่งจะนำไปสู่ภาระงาน	คณะฯ มีการคำนวณนักศึกษาเต็มเวลาเทียบเท่าต่อจำนวนอาจารย์ประจำพิจารณานำอาจารย์ที่สอนรายวิชา GE และอาจารย์ที่ไม่มีหลักสูตรสังกัดมาพิจารณาเป็นภาพรวมของคณะ

องค์ประกอบคุณภาพ	ข้อเสนอแนะจากผลการประเมินคุณภาพภายในปีการศึกษา 2559	ผลการปรับปรุงตามข้อเสนอแนะ
	<p>สอนที่แท้จริงของอาจารย์ในคณะ</p> <p>5. ควรกำหนดตัวชี้วัดความสำเร็จของแผนพัฒนานักศึกษาที่สามารถสะท้อนการพัฒนาจากแผนได้ ซึ่งควรสะท้อนให้เห็นถึงการพัฒนาใน 5 ด้าน ได้แก่ คุณธรรม จริยธรรม ความรู้ ทักษะทางปัญญา ทักษะความสัมพันธ์ระหว่างบุคคลและความรับผิดชอบ และทักษะการวิเคราะห์เชิงตัวเลข การสื่อสารและการใช้เทคโนโลยี</p>	<p>คณะฯ ส่งเสริมให้ความรู้เรื่อง การกำหนดตัวชี้วัดความสำเร็จของแผนพัฒนานักศึกษาที่สามารถสะท้อนให้เห็นถึงการพัฒนาใน 5 ด้าน ได้แก่ คุณธรรม จริยธรรม ความรู้ ทักษะทางปัญญา ทักษะความสัมพันธ์ระหว่างบุคคลและความรับผิดชอบ และทักษะการวิเคราะห์เชิงตัวเลข การสื่อสารและการใช้เทคโนโลยี</p>
	<p>6. ทุกกิจกรรมในแผนพัฒนานักศึกษา ควรวิเคราะห์ผลลัพธ์ของกิจกรรมให้สะท้อนความเชื่อมโยงของคุณลักษณะบัณฑิตตามกรอบมาตรฐานคุณวุฒิแห่งชาติทั้ง 5 ด้าน เพื่อสะท้อนให้เห็นจำนวนกิจกรรมที่มุ่งเน้นในแต่ละด้าน</p> <p>7. วิเคราะห์การให้บริการด้านต่าง ๆ กับนักศึกษาและศิษย์เก่า เพื่อให้เกิดการให้บริการที่มีคุณภาพและทบทวนตัวชี้วัดความสำเร็จของการให้บริการด้านต่าง ๆ</p>	<p>คณะฯ วิเคราะห์ผลลัพธ์ของกิจกรรมที่สะท้อนให้เห็นจำนวนกิจกรรมที่มุ่งเน้นในแต่ละด้าน</p> <p>คณะฯ วิเคราะห์การให้บริการด้านต่าง ๆ กับนักศึกษาและศิษย์เก่า</p>
<p>องค์ประกอบที่ 2 การวิจัย</p>	<p>1. ควรมีระบบสนับสนุนและส่งเสริมให้อาจารย์ได้รับทุนวิจัยในทุกสาขาวิชา โดยเฉพาะระดับบัณฑิตศึกษา</p>	<p>1. กิจกรรมการสร้างเครือข่ายความร่วมมือด้านการวิจัยและบริการทางวิชาการ</p> <p>2. กิจกรรมการพัฒนาชุดโครงการวิจัยแบบสหวิทยาการ ตั้งแต่ การประชาสัมพันธ์รับสมัคร การลงพื้นที่หา</p>

องค์ประกอบคุณภาพ	ข้อเสนอแนะจากผลการประเมินคุณภาพภายในปีการศึกษา 2559	ผลการปรับปรุงตามข้อเสนอแนะ
		<p>โจทย์ การพัฒนาข้อเสนอโครงการโดยคำแนะนำของผู้ทรงคุณวุฒิ</p> <p>3. กิจกรรมการพัฒนาสื่อประชาสัมพันธ์การวิจัยการคณาจารย์ผ่านสื่อใหม่(เช่น เว็บไซต์ ,ไลน์)</p> <p>4. โครงการอบรมเชิงปฏิบัติการพัฒนาศักยภาพนักวิจัย คณะวิทยาการจัดการ</p> <p>5. โครงการคลินิกวิจัย</p>
	<p>2. ควรยกระดับการตีพิมพ์เผยแพร่ผลงานวิจัยในวารสารระดับชาติและนานาชาติที่อยู่ในฐานข้อมูล TCI หรือฐานข้อมูลสากลตามประกาศ กพอ.</p>	<p>คณะจัดทำวารสารวิทยาการจัดการ มหาวิทยาลัยราชภัฏนครปฐม ที่อยู่ในฐานข้อมูล TCI ฐาน 2</p>
<p>องค์ประกอบที่ 3 การบริการ วิชาการ</p>	<p>จากปีการศึกษา 2559 องค์ประกอบที่ 3 ไม่มีข้อเสนอแนะจากการประเมินจึงได้นำจุดแข็ง มาเสริมสร้างจุดแข็งเพื่อการพัฒนาที่ยั่งยืน โดยมีรายละเอียดดังนี้</p> <p>จุดแข็ง</p> <p>คณาจารย์ในคณะฯ มีส่วนร่วมในการบริการวิชาการและมีการบูรณาการกับการเรียนการสอนในสาขาวิชาได้ทุกโครงการ</p> <p>แนวทางเสริมจุดแข็ง</p> <p>ควรมุ่งเน้นทักษะการปฏิบัติวิชาชีพในโครงการบริการวิชาการให้มากยิ่งขึ้น เช่น ทักษะทางด้านบัญชี</p>	<p>คณะมุ่งเน้นจัดทำโครงการบริการวิชาการด้านทักษะวิชาชีพ</p>
<p>องค์ประกอบที่ 4 การทำนุบำรุง ศิลปะและ</p>	<p>1. ทบทวนตัวบ่งชี้ที่วัดความสำเร็จตามวัตถุประสงค์ของแผนเพื่ออนุรักษ์ฟื้นฟู สืบสาน เผยแพร่วัฒนธรรมไทย</p>	<p>คณะวิทยาการจัดการ มีตัวชี้วัดความสำเร็จตามวัตถุประสงค์ของแผนเพื่ออนุรักษ์ ฟื้นฟู สืบสาน เผยแพร่</p>

องค์ประกอบคุณภาพ	ข้อเสนอแนะจากผลการประเมินคุณภาพ ภายในปีการศึกษา 2559	ผลการปรับปรุงตามข้อเสนอแนะ
วัฒนธรรม	ภูมิปัญญาท้องถิ่นตามจุดเน้นของคณะ อย่างมีประสิทธิภาพและประสิทธิผล	วัฒนธรรมไทย ภูมิปัญญาท้องถิ่น ตาม จุดเน้นของคณะอย่างมีประสิทธิภาพ และประสิทธิผล
	2. ทบทวนรายละเอียดของแผนด้าน ทำนุบำรุงศิลปะและวัฒนธรรม	คณะวิทยาการจัดการ ทบทวน รายละเอียดของแผนด้านทำนุบำรุง ศิลปะและวัฒนธรรม
องค์ประกอบที่ 5 การบริหารจัดการ	1. การคำนวณต้นทุนการผลิตต่อหน่วย ของแต่ละหลักสูตรควรมีการปันส่วนให้ ครบทุกพันธกิจ และมีการใช้เกณฑ์การ ปันส่วนให้หลากหลาย เหมาะกับ ลักษณะงานของหน่วยงาน	1. คณะวิทยาการจัดการมีการจัดทำ คำสั่งแต่งตั้งคณะกรรมการดำเนินงาน จัดทำแผนกลยุทธ์ทางการเงินระดับ คณะ 2. มีการจัดทำแผนกลยุทธ์ทางการเงิน ของคณะ
	2. แผนบริหารบุคลากรดำเนินการให้ ครอบคลุมทุกมิติได้แก่ การรับและ แต่งตั้งบุคลากร การอัตรากำลังของ บุคลากร การพัฒนาบุคลากรและการ เกษียณของบุคลากร	1. แต่งตั้งคณะกรรมการจัดทำแผน บริหารบุคลากรและกรรมการกำกับ ติดตามแผนพัฒนาแผนบริหารบุคลากร ครอบคลุมทุกมิติ 2. คณะกรรมการดำเนินการจัดทำแผน บริหารบุคลากร 3. เสนอแผนบริหารบุคลากรต่อ กรรมการประจำคณะ
	3. ควรดำเนินการค้นหาแนวปฏิบัติที่ดี จากกระบวนการจัดการความรู้ (KM)	คณะวิทยาการจัดการจัดทำโครงการ อบรมเชิงปฏิบัติการจัดการความรู้ (Knowledge Management)

ส่วนที่ 2 ผลการดำเนินงานและผลการประเมินคุณภาพ

องค์ประกอบที่ 1 การผลิตบัณฑิต

ตัวบ่งชี้ที่ 1.1	:	ผลการบริหารจัดการหลักสูตรโดยรวม		
ประเภทของตัวบ่งชี้	:	ผลลัพธ์		
การเก็บข้อมูล	:	ปีการศึกษา 2560		
ผู้รับผิดชอบตัวบ่งชี้	:	อาจารย์แพรวพรรณ	ตรีชั้น	ประธานกรรมการ
		อาจารย์นพดล	มณีรัตน์	รองประธานกรรมการ
		อาจารย์มาลินี	นาคนใหญ่	กรรมการ
		อาจารย์จุฑามาส	ศรีชมภู	กรรมการ
		อาจารย์สุประวีณ์	ศิรินุกุลวัฒนา	กรรมการ
		อาจารย์กิตติพงษ์	ภูพัฒน์วิบูลย์	กรรมการและเลขานุการ
		นางสาวสร้อยมณี	เดชะ	กรรมการและผู้ช่วยเลขานุการ

คำอธิบายตัวบ่งชี้

ผลการดำเนินการของทุกหลักสูตรในคณะ ซึ่งสามารถสะท้อนคุณภาพของบัณฑิตในหลักสูตรที่คณะรับผิดชอบ

เกณฑ์การประเมิน :

ค่าเฉลี่ยของระดับคุณภาพของทุกหลักสูตรที่คณะรับผิดชอบ

สูตรการคำนวณ

$$\text{คะแนนที่ได้} = \frac{\text{ผลรวมของค่าคะแนนประเมินของทุกหลักสูตร}}{\text{จำนวนหลักสูตรทั้งหมดที่คณะรับผิดชอบ}}$$

หมายเหตุ : หลักสูตรที่ได้รับการรับรองโดยระบบอื่น ๆ ตามที่คณะกรรมการประกันคุณภาพภายในระดับอุดมศึกษาเห็นชอบ ไม่ต้องนำคะแนนการประเมินของหลักสูตรนั้นมาคำนวณในตัวบ่งชี้นี้ แต่ต้องรายงานผลการรับรองตามระบบนั้น ๆ ในตัวบ่งชี้นี้ให้ครบถ้วน

ผลการดำเนินงาน

ในรอบปีการศึกษา 2560 คณะวิทยาการจัดการ มหาวิทยาลัยราชภัฏนครปฐม เปิดสอนทั้งหมด 11 หลักสูตร ประกอบด้วยหลักสูตรปริญญาตรี 10 หลักสูตร และหลักสูตรปริญญาโท 1 หลักสูตร คณะได้ประเมินคุณภาพการศึกษาภายในระดับหลักสูตรทุกหลักสูตรตามเกณฑ์มาตรฐานที่ สกอ. กำหนด โดยมีผลการประเมินรายหลักสูตรสรุปได้ ดังนี้

ตารางที่ 1.1-1 ผลรวมของค่าคะแนนประเมินของทุกหลักสูตร

ลำดับ ที่	หลักสูตร	ผลประเมิน		
		58	59	60
1	หลักสูตรบริหารธุรกิจบัณฑิต สาขาการเงินและการธนาคาร	3.80	3.97	3.90
2	หลักสูตรบริหารธุรกิจบัณฑิต สาขาวิชาการจัดการทั่วไป	3.51	3.21	3.47
3	หลักสูตรบริหารธุรกิจบัณฑิต สาขาวิชาการตลาด	3.06	3.29	3.51
4	หลักสูตรบริหารธุรกิจบัณฑิต ธุรกิจระหว่างประเทศ	3.43	3.71	3.81
5	หลักสูตรบริหารธุรกิจบัณฑิต สาขาวิชาการจัดการทรัพยากรมนุษย์	2.86	3.60	3.69
6	หลักสูตรบริหารธุรกิจบัณฑิต สาขาวิชาคอมพิวเตอร์ธุรกิจ	2.82	3.43	3.37
7	หลักสูตรบริหารธุรกิจบัณฑิต สาขาวิชาการจัดการโลจิสติกส์ และโซ่อุปทาน	3.17	3.23	3.33
8	หลักสูตรบัญชีบัณฑิต	2.92	3.13	3.45
9	หลักสูตรนิเทศศาสตรบัณฑิต	3.11	3.13	3.23
10	หลักสูตรครุศาสตรบัณฑิต สาขาวิชาธุรกิจศึกษา	2.67	3.12	3.12
11	หลักสูตรบริหารธุรกิจมหาบัณฑิต สาขาวิชาการจัดการทั่วไป	3.13	3.36	3.58
ผลรวมค่าคะแนนของทุกหลักสูตร		34.48	37.18	38.46
จำนวนหลักสูตรทั้งหมด		11	11	11
คะแนนที่ได้		3.13	3.38	3.50

หมายเหตุ ข้อมูล ณ วันที่ 24 สิงหาคม 2561

การประเมินตนเอง : การบรรลุเป้าหมาย

เป้าหมาย	ผลการดำเนินการ	คะแนน	การบรรลุเป้าหมาย
ค่าเฉลี่ย 3.10	ค่าเฉลี่ย 3.50	3.50 คะแนน	<input checked="" type="checkbox"/> บรรลุ <input type="checkbox"/> ไม่บรรลุ

การวิเคราะห์จุดแข็ง - จุดอ่อน

จุดแข็ง	แนวทางเสริม
มีการพัฒนาระบบกลไกและกระบวนการดำเนินงาน การติดตาม ส่งผลให้ค่าคะแนนเฉลี่ยของทุกหลักสูตร เพิ่มขึ้น	หลักสูตรนำคะแนนการประเมินและข้อเสนอแนะจาก คณะกรรมการประเมินคุณภาพการศึกษาไปปรับปรุง พัฒนาหลักสูตรในปีถัดไป

รายการหลักฐานแสดง

หมายเลข	ข้อมูลอ้างอิง	หน่วยงานหรือแหล่ง ของข้อมูล
1.1.1.1	รายงานผลการประเมินคุณภาพการศึกษาภายในระดับหลักสูตร ของทุกหลักสูตร	คณะวิทยาการจัดการ
1.1.1.2	รายงานผลการดำเนินงาน (มคอ7) ทุกหลักสูตร	คณะวิทยาการจัดการ

ตัวบ่งชี้ 1.2	:	อาจารย์ประจำคณะที่มีคุณวุฒิปริญญาเอก		
ประเภทของตัวบ่งชี้	:	ปัจจัยนำเข้า		
การเก็บข้อมูล	:	ปีการศึกษา 2560		
ผู้รับผิดชอบตัวบ่งชี้	:	อาจารย์แพรวพรรณ	ตรีชั้น	ประธานกรรมการ
		อาจารย์นพดล	มณีรัตน์	รองประธานกรรมการ
		อาจารย์มาลินี	นาคใหญ่	กรรมการ
		อาจารย์จุฑามาส	ศรีชมภู	กรรมการ
		อาจารย์สุประวีณ์	ศิรินุกุลวัฒนา	กรรมการ
		อาจารย์กิตติพงษ์	ภูพัฒน์วิบูลย์	กรรมการและเลขานุการ
		นางสาวสร้อยมณี	เดชะ	กรรมการและผู้ช่วยเลขานุการ

คำอธิบายตัวบ่งชี้

การศึกษาระดับอุดมศึกษาถือเป็นการศึกษาระดับสูงสุดที่ต้องการบุคลากรที่มีความรู้ความสามารถและความคล่องตัวทางวิชาการเพื่อปฏิบัติพันธกิจสำคัญของสถาบันในการผลิตบัณฑิตศึกษาวิจัย เพื่อติดตามความก้าวหน้าทางวิชาการและการพัฒนาองค์ความรู้ ดังนั้นคณะจึงควรมีอาจารย์ที่มีระดับคุณวุฒิทางการศึกษาที่ตรงหรือสัมพันธ์กับหลักสูตรที่เปิดสอนในสัดส่วนที่เหมาะสมกับพันธกิจ หรือจุดเน้นของหลักสูตร

เกณฑ์การประเมิน :

โดยการแปลงค่าร้อยละของอาจารย์ประจำคณะที่มีคุณวุฒิปริญญาเอกเป็นคะแนนระหว่าง 0 – 5

เกณฑ์เฉพาะสถาบันกลุ่ม ข และ ค2

ค่าร้อยละของอาจารย์ประจำคณะที่มีคุณวุฒิปริญญาเอกที่กำหนดให้เป็นคะแนนเต็ม 5 = ร้อยละ 40 ขึ้นไป

สูตรการคำนวณ

1. คำนวณค่าร้อยละของอาจารย์ประจำคณะที่มีคุณวุฒิปริญญาเอก ตามสูตร

$$\frac{\text{จำนวนอาจารย์ประจำคณะที่มีคุณวุฒิปริญญาเอก}}{\text{จำนวนอาจารย์ประจำคณะทั้งหมด}} \times 100$$

2. แปลงค่าร้อยละที่คำนวณได้ในข้อที่ 1 เทียบกับคะแนนเต็ม 5

$$\text{คะแนนที่ได้} = \frac{\text{ร้อยละของอาจารย์ประจำคณะที่มีคุณวุฒิปริญญาเอก} \times 5}{40}$$

หมายเหตุ :

1. คุณวุฒิปริญญาเอกพิจารณาจากระดับคุณวุฒิที่ได้รับหรือเทียบเท่าตามหลักเกณฑ์การพิจารณาคุณวุฒิของกระทรวงศึกษาธิการ กรณีที่มีการปรับวุฒิการศึกษาให้มีหลักฐานการสำเร็จการศึกษาภายในรอบปีการศึกษานั้น ทั้งนี้ อาจใช้คุณวุฒิอื่นเทียบเท่าคุณวุฒิปริญญาเอกได้สำหรับกรณีที่บางสาขาวิชาซึ่งมีคุณวุฒิอื่นที่เหมาะสมกว่าทั้งนี้ต้องได้รับความเห็นชอบจากคณะกรรมการอุดมศึกษา

2. การนับจำนวนอาจารย์ประจำ ให้นับตามปีการศึกษาและนับทั้งที่ปฏิบัติงานจริงและลาศึกษาต่อ ในกรณีที่มีอาจารย์บรรจุใหม่ให้คำนวณตามเกณฑ์อาจารย์ประจำที่ระบุในคำชี้แจงเกี่ยวกับการนับจำนวนอาจารย์ประจำและนักวิจัย

ผลการดำเนินงาน

ในรอบปีการศึกษา 2560 คณะวิทยาการจัดการ มหาวิทยาลัยราชภัฏนครปฐม มีอาจารย์ประจำทั้งหมด 66.5 คน ในจำนวนนี้เป็นผู้มียุฒิปริญญาเอก จำนวน 28.5 คน คิดเป็นร้อยละ 42.86

ตารางที่ 1.2-1 จำนวนอาจารย์ประจำที่ปฏิบัติงานจริงและลาศึกษาต่อ

สาขา	จำนวนอาจารย์				รวมจำนวนอาจารย์ ปฏิบัติงานจริงและลา ศึกษาต่อ
	ปฏิบัติงาน จริง	ลาศึกษาต่อ			
		ป.โท	ป.เอก	ป.โท-เอก	
สาขาการเงินและการธนาคาร	4	0	0	0	4
สาขาวิชาการจัดการทั่วไป	15	0	0	0	15
สาขาวิชาการตลาด	4	0	0	0	4
สาขาวิชาธุรกิจระหว่างประเทศ	4	0	0	0	4
สาขาวิชาการจัดการทรัพยากร มนุษย์	4	0	0	0	4
สาขาวิชาคอมพิวเตอร์ธุรกิจ	9	0	1	0	10
สาขาวิชาการจัดการโลจิสติกส์และ	4	0	0	0	4

โซ่อุปทาน					
สาขาวิชาบัญชี	8	0	0	0	8
สาขาวิชานิเทศศาสตร์	9	0	0	0	9
สาขาวิชาธุรกิจศึกษา	1	0	0	0	1
กลุ่มรายวิชาเศรษฐศาสตร์	3.5	0	0	0	3.5
รวม	65.5	0	1	0	66.5

ตารางที่ 1.2-2 จำนวนอาจารย์ประจำที่มีวุฒิปริญญาตรี ปริญญาโท ปริญญาเอก (นับรวมที่ลาศึกษาต่อ)

สาขา	จำนวนอาจารย์								
	วุฒิปริญญาตรี			วุฒิปริญญาโท			วุฒิปริญญาเอก		
	ปี 58	ปี 59	ปี 60	ปี 58	ปี 59	ปี 60	ปี 58	ปี 59	ปี 60
สาขาวิชาการเงินและการธนาคาร	0	0	0	3	2	2	2	2	2
สาขาวิชาการจัดการทั่วไป	0	0	0	8	9	5	7.5	8	7
สาขาวิชาการตลาด	0	0	0	4	4	3	1	1	1
สาขาวิชาธุรกิจระหว่างประเทศ	0	0	0	4	4	3	0	0	1
สาขาวิชาการจัดการทรัพยากรมนุษย์	0	0	0	4	3	3	0	1	1
สาขาวิชาคอมพิวเตอร์ธุรกิจ	0	0	0	7	7	7	3	3	3
สาขาวิชาการจัดการโลจิสติกส์และโซ่อุปทาน	0	0	0	4	4	3	0	0	1
สาขาวิชาบัญชี	0	0	0	6	6	6	2	2	2
สาขาวิชานิเทศศาสตร์	0	0	0	3	3	3	6	6	6
สาขาวิชาธุรกิจศึกษา	0	0	0	0	0	0	2	2	1
กลุ่มรายวิชาเศรษฐศาสตร์	0	0	0	3	3	3	0	0	0.5
รวม	0	0	0	46	45	38	23.5	25	28.5
ร้อยละ	0	0	0	66.19	61	57.14	33.81	39	42.86

ตารางที่ 1.2-3 จำนวนอาจารย์ประจำจำแนกตามคุณวุฒิการศึกษา

จำนวนอาจารย์ตามคุณวุฒิการศึกษา	หน่วยวัด	ผลการดำเนินงานใน ปีการศึกษา		
		2558	2559	2560
อาจารย์วุฒิปริญญาตรี	คน	-	-	-
อาจารย์วุฒิปริญญาโท	คน	46	45	38
อาจารย์วุฒิปริญญาเอก	คน	23.5	25	28.50
รวมจำนวนอาจารย์ประจำทั้งหมด (นับรวมที่ลาศึกษาต่อ)	คน	69.5	65	66.50
ร้อยละอาจารย์ประจำที่มีวุฒิปริญญาตรี	ร้อยละ	0	0	0
ร้อยละอาจารย์ประจำที่มีวุฒิปริญญาโท	ร้อยละ	66.19	61	57.14
ร้อยละอาจารย์ประจำที่มีวุฒิปริญญาเอก	ร้อยละ	33.81	39	42.86

การประเมินตนเอง : การบรรลุเป้าหมาย

เป้าหมาย	ผลการดำเนินการ	คะแนน	การบรรลุเป้าหมาย
ร้อยละ 20	ร้อยละ 42.86	5 คะแนน	<input checked="" type="checkbox"/> บรรลุ <input type="checkbox"/> ไม่บรรลุ

การวิเคราะห์จุดแข็ง – จุดอ่อน

จุดแข็ง	แนวทางเสริม
มีจำนวนอาจารย์ประจำที่มีวุฒิปริญญาเอก เกินเป้าหมายส่งผลต่อการเรียนการสอนที่มี คุณภาพ	จัดโครงการอบรมในเรื่องต่าง ๆ ที่บุคลากรสนใจเพื่อ เพิ่มพูนความรู้ให้แก่บุคลากร ส่งเสริมและสนับสนุนให้ อาจารย์ที่ยังไม่มีวุฒิปริญญาเอก เช่น การจัดการการ สอนที่ไม่มากจนเกินไป การจัดตารางสอนที่เอื้อให้ อาจารย์มีเวลาในการพัฒนาตนเอง การหาทุนสนับสนุน การศึกษาต่อ

รายการหลักฐานแสดง

หมายเลข	ข้อมูลอ้างอิง	หน่วยงานหรือแหล่ง ของข้อมูล
1.2.1	รายชื่ออาจารย์ประจำที่มีคุณวุฒิปริญญาเอก	คณะวิทยาการจัดการ

หมายเหตุ

สูตร 1. คำนวณค่าร้อยละของอาจารย์ประจำคณะที่มีคุณวุฒิปริญญาเอก = $\frac{28.5}{66.5} \times 100$
= 42.86

2. แปลงค่าร้อยละ = $\frac{42.86}{40} \times 5$
= 5.40

คิดค่าคะแนนเท่ากับ 5

ตัวบ่งชี้ที่ 1.3	:	อาจารย์ประจำคณะที่ดำรงตำแหน่งทางวิชาการ		
ประเภทของตัวบ่งชี้	:	ปัจจัยนำเข้า		
การเก็บข้อมูล	:	ปีการศึกษา 2560		
ผู้รับผิดชอบตัวบ่งชี้	:	อาจารย์แพรวพรรณ	ตรีชั้น	ประธานกรรมการ
		อาจารย์นพดล	มณีรัตน์	รองประธานกรรมการ
		อาจารย์มาลินี	นาคนใหญ่	กรรมการ
		อาจารย์จุฑามาส	ศรีชมภู	กรรมการ
		อาจารย์สุประวีณ์	ศิรินุกุลวัฒนา	กรรมการ
		อาจารย์กิตติพงษ์	ภูพัฒน์วิบูลย์	กรรมการและเลขานุการ
		นางสาวสร้อยมณี	เดชะ	กรรมการและผู้ช่วยเลขานุการ

คำอธิบายตัวบ่งชี้

สถาบันอุดมศึกษาถือเป็นชุมปัญญาของประเทศ และมีความรับผิดชอบต่อที่จะต้องส่งเสริมให้อาจารย์ในสถาบันทำการศึกษาวิจัยเพื่อแสวงหาและพัฒนาองค์ความรู้ในศาสตร์สาขาวิชาต่าง ๆ อย่างต่อเนื่อง เพื่อนำไปใช้ในการเรียนการสอน รวมทั้งการแก้ไขปัญหาและพัฒนาประเทศ การดำรงตำแหน่งทางวิชาการเป็นสิ่งสะท้อนการปฏิบัติงานดังกล่าวของอาจารย์ตามพันธกิจ

เกณฑ์การประเมิน :

โดยการแปลงค่าร้อยละของอาจารย์ประจำคณะที่ดำรงตำแหน่งทางวิชาการเป็นคะแนนระหว่าง 0 – 5

เกณฑ์เฉพาะสถาบันกลุ่ม ข และ ค2

ค่าร้อยละของอาจารย์ประจำคณะที่ดำรงตำแหน่งผู้ช่วยศาสตราจารย์ รองศาสตราจารย์ และศาสตราจารย์รวมกัน ที่กำหนดให้เป็นคะแนนเต็ม 5 = ร้อยละ 60 ขึ้นไป

สูตรการคำนวณ

1. คำนวณค่าร้อยละของอาจารย์ประจำคณะที่ดำรงตำแหน่งทางวิชาการ ตามสูตร

จำนวนอาจารย์ประจำคณะที่ดำรงตำแหน่งทางวิชาการ	X 100
จำนวนอาจารย์ประจำคณะทั้งหมด	

2. แปลงค่าร้อยละที่คำนวณได้ในข้อ 1 เทียบกับคะแนนเต็ม 5

คะแนนที่ได้ =	ร้อยละของอาจารย์ประจำคณะที่ดำรงตำแหน่งทางวิชาการ	x 5
	60	

ผลการดำเนินงาน

ในรอบปีการศึกษา 2560 คณะวิทยาการจัดการ มหาวิทยาลัยราชภัฏนครปฐม มีอาจารย์ประจำทั้งหมด 66.5 คน ในจำนวนนี้มีผู้ที่ดำรงตำแหน่งทางวิชาการ จำนวน 10 คน คิดเป็นร้อยละ 15.04

ตารางที่ 1.3-1 จำนวนอาจารย์จำแนกตามตำแหน่งทางวิชาการ (นับรวมที่ลาศึกษาต่อ)

จำนวนอาจารย์ที่มีตำแหน่งทางวิชาการ	หน่วยวัด	ผลการดำเนินงานใน ปีการศึกษา		
		2558	2559	2560
ศาสตราจารย์	คน	-	-	-
รองศาสตราจารย์	คน	1	2	2
ผู้ช่วยศาสตราจารย์	คน	9	7	8
อาจารย์ที่ไม่มีตำแหน่งทางวิชาการ	คน	59.5	56	56.5
รวมจำนวนอาจารย์ประจำทั้งหมด (นับรวมที่ลาศึกษาต่อ)	คน	69.5	65	66.5
ร้อยละอาจารย์ประจำที่มีตำแหน่งวิชาการ (ผศ. รศ. และ ศ.)	ร้อยละ	14.39	13.85	15.04
ค่าร้อยละของอาจารย์ประจำที่มีตำแหน่งวิชาการ (ผศ. รศ. และศ.)	คะแนน	1.20	1.15	1.25
ค่าการเพิ่มขึ้นของร้อยละอาจารย์ประจำที่มีตำแหน่งวิชาการ	คะแนน	-	-4.19	+8.71

ตารางที่ 1.3-2 จำนวนอาจารย์ที่ดำรงตำแหน่งทางวิชาการ จำแนกตามสาขา

สาขา	จำนวนอาจารย์ตามตำแหน่งทางวิชาการ				
	ไม่มีตำแหน่ง	ผู้มีตำแหน่งทางวิชาการ			
		ผศ.	รศ.	ศ.	รวม
สาขาวิชาการเงินและการธนาคาร	2	1	1	-	4
สาขาวิชาการจัดการทั่วไป	14	1	-	-	15
สาขาวิชาการตลาด	3	1	-	-	4
สาขาวิชาธุรกิจระหว่างประเทศ	4	-	-	-	4
สาขาวิชาการจัดการทรัพยากรมนุษย์	3	1	-	-	4
สาขาวิชาคอมพิวเตอร์ธุรกิจ	10	-	-	-	10
สาขาวิชาการจัดการโลจิสติกส์และโซ่อุปทาน	4	-	-	-	4
สาขาวิชาบัญชี	7	1	-	-	8
สาขาวิชานิติศาสตร์	5	3	1	-	9
สาขาวิชาธุรกิจศึกษา	1	-	-	-	1
กลุ่มรายวิชาเศรษฐศาสตร์	3.5	-	-	-	3.5
รวม	56.5	8	2	0	66.5

การประเมินตนเอง : การบรรลุเป้าหมาย

เป้าหมาย	ผลการดำเนินการ	คะแนน	การบรรลุเป้าหมาย
ร้อยละ 20	ร้อยละ 15.04	1.25 คะแนน	<input type="checkbox"/> บรรลุ <input checked="" type="checkbox"/> ไม่บรรลุ

การวิเคราะห์จุดแข็ง - จุดอ่อน

จุดแข็ง	แนวทางปรับปรุง
มีอาจารย์ประจำที่มีตำแหน่งทางวิชาการน้อยกว่าเป้าหมาย	จัดโครงการอบรมเชิงปฏิบัติการการเขียนตำราเพื่อความสำเร็จในการขอกำหนดตำแหน่งทางวิชาการ เพื่อเพิ่มทักษะและพัฒนาการเรียนการสอนให้มีประสิทธิภาพมากยิ่งขึ้น และมีการติดตามผลหลังการเข้าร่วมโครงการ

รายการหลักฐานแสดง

หมายเลข	ข้อมูลอ้างอิง	หน่วยงานหรือแหล่งของข้อมูล
1.3.1	รายชื่ออาจารย์ประจำที่ดำรงตำแหน่งทางวิชาการ คณะวิทยาการจัดการ	คณะวิทยาการจัดการ

สูตรการคำนวณ

1. คำนวณค่าร้อยละของอาจารย์ประจำคณะที่มีคุณวุฒิปริญญาเอก ตามสูตร

$$\frac{\text{จำนวนอาจารย์ประจำคณะที่ดำรงตำแหน่งทางวิชาการ}}{60} \times 100$$

$$\frac{10 \times 100}{66.5} = 15.04$$

2. แปลงค่าร้อยละที่คำนวณได้ในข้อที่ 1 เทียบกับคะแนนเต็ม 5

$$\text{คะแนนที่ได้} = \frac{\text{ร้อยละของอาจารย์ประจำคณะที่ดำรงตำแหน่งทางวิชาการ}}{60} \times 5$$

$$\text{คะแนนที่ได้} = \frac{15.04 \times 5}{60} = 1.25$$

3. ค่าการเพิ่มขึ้นของร้อยละอาจารย์ประจำที่มีตำแหน่งวิชาการ

ปีการศึกษา 2559

ค่าการเพิ่มขึ้นของร้อยละอาจารย์ประจำที่มีตำแหน่งวิชาการ

$$\text{คะแนนที่ได้} = \frac{(1.15-1.20) \times 100}{1.20} = -4.17$$

ปีการศึกษา 2560

ค่าการเพิ่มขึ้นของร้อยละอาจารย์ประจำที่มีตำแหน่งวิชาการ

$$\text{คะแนนที่ได้} = \frac{(1.25-1.15) \times 100}{1.15} = +8.70$$

ตัวบ่งชี้ที่ 1.4	:	จำนวนนักศึกษาเต็มเวลาเทียบเท่ากับจำนวนอาจารย์ประจำ																					
ประเภทของตัวบ่งชี้	:	ปัจจัยนำเข้า																					
การเก็บข้อมูล	:	ปีการศึกษา 2560																					
ผู้รับผิดชอบตัวบ่งชี้	:	<table> <tr> <td>อาจารย์แพรวพรรณ</td> <td>ตรีชั้น</td> <td>ประธานกรรมการ</td> </tr> <tr> <td>อาจารย์นพดล</td> <td>มณีรัตน์</td> <td>รองประธานกรรมการ</td> </tr> <tr> <td>อาจารย์มาลินี</td> <td>นาคนใหญ่</td> <td>กรรมการ</td> </tr> <tr> <td>อาจารย์จุฑามาส</td> <td>ศรีชมภู</td> <td>กรรมการ</td> </tr> <tr> <td>อาจารย์สุประวีณ์</td> <td>ศิรินุกุลวัฒนา</td> <td>กรรมการ</td> </tr> <tr> <td>อาจารย์กิตติพงษ์</td> <td>ภูพัฒน์วิบูลย์</td> <td>กรรมการและเลขานุการ</td> </tr> <tr> <td>นางสาวสร้อยมณี</td> <td>เดชะ</td> <td>กรรมการและผู้ช่วยเลขานุการ</td> </tr> </table>	อาจารย์แพรวพรรณ	ตรีชั้น	ประธานกรรมการ	อาจารย์นพดล	มณีรัตน์	รองประธานกรรมการ	อาจารย์มาลินี	นาคนใหญ่	กรรมการ	อาจารย์จุฑามาส	ศรีชมภู	กรรมการ	อาจารย์สุประวีณ์	ศิรินุกุลวัฒนา	กรรมการ	อาจารย์กิตติพงษ์	ภูพัฒน์วิบูลย์	กรรมการและเลขานุการ	นางสาวสร้อยมณี	เดชะ	กรรมการและผู้ช่วยเลขานุการ
อาจารย์แพรวพรรณ	ตรีชั้น	ประธานกรรมการ																					
อาจารย์นพดล	มณีรัตน์	รองประธานกรรมการ																					
อาจารย์มาลินี	นาคนใหญ่	กรรมการ																					
อาจารย์จุฑามาส	ศรีชมภู	กรรมการ																					
อาจารย์สุประวีณ์	ศิรินุกุลวัฒนา	กรรมการ																					
อาจารย์กิตติพงษ์	ภูพัฒน์วิบูลย์	กรรมการและเลขานุการ																					
นางสาวสร้อยมณี	เดชะ	กรรมการและผู้ช่วยเลขานุการ																					

คำอธิบายตัวบ่งชี้

ปัจจัยสำคัญประการหนึ่งสำหรับการจัดการการศึกษาระดับอุดมศึกษา คือสัดส่วนของนักศึกษาต่ออาจารย์ ที่จะต้องสอดคล้องกับศาสตร์ในแต่ละสาขาวิชาและลักษณะการเรียนการสอน รวมทั้งมีความเชื่อมโยงไปสู่การวางแผนต่าง ๆ เช่น การวางแผนอัตรากำลัง ภาระงานอาจารย์ เป้าหมายการผลิตบัณฑิต ดังนั้น สถาบันจึงควรมีจำนวนนักศึกษาเต็มเวลาเทียบเท่ากับจำนวนอาจารย์ประจำที่ปฏิบัติงานจริงในสัดส่วนที่เหมาะสมกับสาขาวิชา

เกณฑ์การประเมิน :

กรณีที่จำนวนนักศึกษาเต็มเวลาต่ออาจารย์ประจำน้อยกว่าหรือเท่ากับเกณฑ์มาตรฐาน กำหนดเป็นคะแนน 5

ในกรณีที่จำนวนนักศึกษาเต็มเวลาต่ออาจารย์ประจำมากกว่าเกณฑ์มาตรฐาน ให้คำนวณค่าความแตกต่างระหว่างจำนวนนักศึกษาเต็มเวลาต่ออาจารย์ประจำกับเกณฑ์มาตรฐาน และนำค่าความแตกต่างมาพิจารณา ดังนี้

ค่าความแตกต่างของจำนวนนักศึกษาเต็มเวลาต่ออาจารย์ประจำที่สูงกว่าเกณฑ์มาตรฐาน ตั้งแต่ ร้อยละ 20 กำหนดเป็นคะแนน 0

ค่าความแตกต่างของจำนวนนักศึกษาเต็มเวลาต่ออาจารย์ประจำที่สูงกว่าเกณฑ์มาตรฐาน ตั้งแต่ร้อยละ 0.01 และไม่เกินร้อยละ 20ให้นำมาเทียบบัญญัติไตรยางศ์ตามสูตรเพื่อเป็นคะแนนหลักสูตรนั้น ๆ

สูตรการคำนวณจำนวนนักศึกษาเต็มเวลาเทียบเท่า

1. ค่าหน่วยกิตนักศึกษา (Student Credit Hours : SCH) ซึ่งก็คือผลรวมของผลคูณระหว่างจำนวน นักศึกษาที่ลงทะเบียนเรียนกับจำนวนหน่วยกิตแต่ละรายวิชาที่เปิดสอนทุกรายวิชาตลอดปีการศึกษา รวบรวมหลังจากนักศึกษาลงทะเบียนแล้วเสร็จ (หมดกำหนดเวลาการเพิ่ม – ถอน) โดยมีสูตรการคำนวณ ดังนี้

$$SCH = \sum ni ci$$

เมื่อ ni = จำนวนนักศึกษาที่ลงทะเบียนในวิชาที่ i

ci = จำนวนหน่วยกิตของวิชาที่ i

2. ค่า FTE โดยใช้สูตรการคำนวณดังนี้
3. จำนวนนักศึกษาเต็มเวลาเทียบเท่าต่อปี (FTES)

$$= \frac{\text{Student Credit Hours (SCH) ทั้งปี}}{\text{จำนวนหน่วยกิตต่อปีการศึกษาตามเกณฑ์มาตรฐานการลงทะเบียนในระดับปริญญาตรี นั้น ๆ}}$$

การปรับจำนวนในระหว่างปริญญาตรีและบัณฑิตศึกษาให้มีการปรับค่าจำนวนนักศึกษาเต็มเวลาเทียบเท่าในระดับบัณฑิตศึกษาให้เป็นระดับปริญญาตรี เพื่อนำมารวมคำนวณหาสัดส่วนจำนวนนักศึกษาเต็มเวลาต่ออาจารย์ประจำ

นักศึกษาเต็มเวลาในหน่วยนับปริญญาตรี	
1. กลุ่มสาขาวิชาวิทยาศาสตร์สุขภาพ	= FTES ระดับปริญญาตรี + FTES ระดับบัณฑิตศึกษา
2. กลุ่มสาขาวิชาวิทยาศาสตร์กายภาพ	= FTES ระดับปริญญาตรี + (2 x FTES ระดับบัณฑิตศึกษา)
3. กลุ่มสาขาวิชามนุษยศาสตร์และสังคมศาสตร์	= FTES ระดับปริญญาตรี + (1.8 x FTES ระดับบัณฑิตศึกษา)

สัดส่วนจำนวนนักศึกษาเต็มเวลาต่ออาจารย์ประจำแยกตามกลุ่มสาขา

กลุ่มสาขา	สัดส่วนจำนวนนักศึกษาเต็มเวลาต่ออาจารย์ประจำ
1. วิทยาศาสตร์สุขภาพ - แพทยศาสตร์ - พยาบาลศาสตร์	8:1 4:1 6:1
2. วิทยาศาสตร์กายภาพ	20:1
3. วิศวกรรมศาสตร์	20:1
4. สถาปัตยกรรมศาสตร์และการผังเมือง	8:1
5. เกษตร ป่าไม้และประมง	20:1
6. บริหารธุรกิจ พาณิชยศาสตร์ บัญชี การจัดการ การท่องเที่ยว เศรษฐศาสตร์	25:1
7. นิติศาสตร์	50:1
8. ครุศาสตร์/ศึกษาศาสตร์	30:1
9. ศิลปกรรมศาสตร์ ทัศนศิลป์และประยุกต์ศิลป์	8:1
10. สังคมศาสตร์/มนุษยศาสตร์	25:1

สูตรการคำนวณ

1) คำนวณหาค่าความแตกต่างจากเกณฑ์มาตรฐานและนำมาคิดเป็นค่าร้อยละ ตามสูตร

$$\frac{\text{สัดส่วนจำนวนนักศึกษาเต็มเวลาต่ออาจารย์ประจำที่เป็นจริง} - \text{สัดส่วนจำนวนนักศึกษาเต็มเวลาต่อจำนวนอาจารย์ประจำตามเกณฑ์มาตรฐาน}}{\text{สัดส่วนจำนวนนักศึกษาเต็มเวลาต่อจำนวนอาจารย์ประจำตามเกณฑ์มาตรฐาน}} \times 100$$

2) นำค่าร้อยละจากข้อ 1 มาคำนวณคะแนนดังนี้

2.1) ค่าร้อยละที่น้อยกว่าหรือเท่ากับร้อยละ 0 คิดเป็น 5 คะแนน

2.2) ค่าร้อยละที่มากกว่าหรือเท่ากับร้อยละ 20 คิดเป็น 0 คะแนน

2.3) ค่าร้อยละที่มากกว่าร้อยละ 0 แต่น้อยกว่าร้อยละ 20 ให้นำมาคิดคะแนนดังนี้

คะแนนที่ได้ = 5 -

$$\frac{\text{ค่าร้อยละที่คำนวณได้จาก 2.3}}{4}$$

ผลการดำเนินงาน

ในรอบปีการศึกษา 2560 คณะวิทยาการจัดการ มหาวิทยาลัยราชภัฏนครปฐม มีอาจารย์ประจำทั้งหมด 66.5 คน จำนวนนักศึกษาทั้งหมด 5,341 คน

ตารางที่ 1.4-1 จำนวนนักศึกษาเต็มเวลาเทียบเท่าต่อจำนวนอาจารย์ประจำ

ปี พ.ศ.	นักศึกษาปริญญาตรี	นักศึกษาระดับบัณฑิตศึกษา		จำนวนนักศึกษาเต็มเวลาเทียบเท่า	จำนวนอาจารย์(ปฏิบัติงานจริง)	อัตราส่วนนักศึกษา:อาจารย์	ค่าความต่างจากเกณฑ์มาตรฐาน	คะแนน
		ปริญญาโท	ปริญญาเอก					
2558	6,547	124	-	4,463	69.5	64.22	156.88	2.50
2559	7,361	49	-	6,490	65	45.11	81	2.50
2560	5,341	42	-	7,272	66.5	44.66	78.64	2.50

การประเมินตนเอง : การบรรลุเป้าหมาย

เป้าหมาย	ผลการดำเนินการ	คะแนน	การบรรลุเป้าหมาย
2.5 คะแนน	2.5. คะแนน	2.5 คะแนน	<input checked="" type="checkbox"/> บรรลุ <input type="checkbox"/> ไม่บรรลุ

การวิเคราะห์จุดแข็ง - จุดอ่อน

จุดแข็ง	แนวทางเสริม
มีสัดส่วนจำนวนนักศึกษาเต็มเวลาต่ออาจารย์ประจำไม่เป็นไปตามเกณฑ์	<ul style="list-style-type: none"> - ควรวางแผนอัตรากำลัง ภาระงานอาจารย์ที่สามารถกำหนดเป้าหมายการผลิตบัณฑิตที่มีคุณภาพในอนาคต - คณะมีแผนการเพิ่มอัตรากำลังอาจารย์ผู้สอนให้สอดคล้องกับแผนการรับนักศึกษาของแต่ละสาขาวิชาที่เปิดรับก่อนที่จะมีการเปิดภาคการศึกษาของแต่ละปีการศึกษา - มีการจัดซื้อการเรียนรู้ออนไลน์ เช่น ระบบ LMS และเว็บไซต์ของอาจารย์ผู้สอน เพื่อให้ให้นักศึกษาสามารถเรียนรู้ได้ด้วยตนเองและตลอดเวลา

รายการหลักฐานแสดง

หมายเลข	ข้อมูลอ้างอิง	หน่วยงานหรือแหล่ง ของข้อมูล
1.4.1.1	สรุปจำนวนนักศึกษาเต็มเวลาเทียบเท่ากับจำนวนอาจารย์ประจำ	คณะวิทยาการจัดการ

หมายเหตุ การคำนวณ

1. ค่า FTES ด้านครุศาสตร์ = 22.19

จำนวนอาจารย์ 5 คน

$$\text{สัดส่วน } 22.19 / 5 = 4.44$$

$$\begin{aligned} \text{สัดส่วนอ้างอิง } 30: 1 & \frac{(4.44-30) \times 100}{30} \\ & = -85.20 \end{aligned}$$

ค่าร้อยละน้อยกว่าหรือเท่ากับ 0 คิดเป็น 5 คะแนน

2. ค่า FTES ด้านบริหารธุรกิจ = 2746.75

จำนวนอาจารย์ 61.5 คน

$$\text{สัดส่วน } 2746.75 / 61.5 = 44.66$$

$$\begin{aligned} \text{สัดส่วนอ้างอิง } 25: 1 & \frac{(44.66-25) \times 100}{25} \\ & = 78.64 \end{aligned}$$

ค่าร้อยละมากกว่าหรือเท่ากับ 20 คิดเป็น 0 คะแนน

3. ครุศาสตร์ + บริหารธุรกิจ

$$5+0 = 5/2 = 2.5 \text{ คะแนน}$$

ตัวบ่งชี้ที่ 1.5	:	การบริการนักศึกษาระดับปริญญาตรี		
ประเภทของตัวบ่งชี้	:	กระบวนการ		
การเก็บข้อมูล	:	ปีการศึกษา 2560		
ผู้รับผิดชอบตัวบ่งชี้	:	อาจารย์แพรวพรรณ	ตรีชั้น	ประธานกรรมการ
		อาจารย์นพดล	มณีรัตน์	รองประธานกรรมการ
		อาจารย์มาลินี	นาคใหญ่	กรรมการ
		อาจารย์จุฑามาส	ศรีชมภู	กรรมการ
		อาจารย์สุประวีณ์	ศิรินุกุลวัฒนา	กรรมการ
		อาจารย์กิตติพงษ์	ภูพัฒน์วิบูลย์	กรรมการและเลขานุการ
		นางสาวสร้อยมณี	เดชะ	กรรมการและผู้ช่วยเลขานุการ

คำอธิบายตัวบ่งชี้

คณะควรจัดบริการด้านต่าง ๆ ให้นักศึกษาและศิษย์เก่าในกิจกรรมที่เป็นประโยชน์กับนักศึกษาเพื่อการดำรงชีวิตอย่างมีความสุขและคุ้มค่าในระหว่างการใช้ชีวิตในคณะ ตั้งแต่การให้คำปรึกษา ทั้งด้านวิชาการและการใช้ชีวิต จัดบริการข้อมูลหน่วยงานที่ให้บริการ เช่น ทุนกั๊ยม การศึกษา แหล่งทุนการศึกษาต่อ การบริการจัดหางานแหล่งข้อมูลการฝึกประสบการณ์วิชาชีพ การเตรียมความพร้อมเพื่อการทำงานเมื่อสำเร็จการศึกษา ข้อมูลข่าวสารความเคลื่อนไหวในและนอกสถาบันที่จำเป็นแก่นักศึกษาและศิษย์เก่า โดยการให้บริการทั้งหมดต้องให้ความสำคัญกับการบริการที่มีคุณภาพและเกิดประโยชน์แก่ผู้รับบริการอย่างแท้จริง

เกณฑ์มาตรฐาน :

ข้อ	เกณฑ์การดำเนินงาน	ผลการดำเนินงาน
1	จัดบริการให้คำปรึกษาทางวิชาการ และการใช้ชีวิตแก่นักศึกษาในคณะ	คณะวิทยาการจัดการจัดการมีการจัดบริการให้คำปรึกษาทางวิชาการและการใช้ชีวิตแก่นักศึกษาผ่านช่องทางต่าง ๆ ดังนี้ 1. มีคำสั่งแต่งตั้งอาจารย์ที่ปรึกษาประจำแต่ละหมู่เรียนคอยให้คำปรึกษากับนักศึกษาเรื่องการเรียนการสอน การใช้ชีวิตในมหาวิทยาลัย การเข้าร่วมกิจกรรมต่าง ๆ และเรื่องอื่น ๆ (1.5.1.1) 2. ด้านวิชาการ อาจารย์ที่ปรึกษาทุกคนควบคุม กำกับและดูแลนักศึกษาอย่างใกล้ชิดจากระบบ MIS (1.5.1.2) โดยการตั้งกลุ่ม line ห้อง(หมู่เรียน) และ line กลุ่มสาขาวิชา เพื่อไว้คอยแจ้ง

ข้อ	เกณฑ์การดำเนินงาน	ผลการดำเนินงาน
		<p>ข่าวสารและให้คำปรึกษาด้านต่าง ๆ เช่น เรื่องการขอทุนเรียน เรื่องการสอบเก็บชั่วโมงภาษาอังกฤษ กำกับติดตามนักศึกษาที่ขาดเรียนติดต่อกันเกิน 2 สัปดาห์ เป็นต้น</p> <p>3. มหาวิทยาลัยได้จัดให้อาจารย์ที่ปรึกษามีชั่วโมงโฮมรูมประจำสัปดาห์ ในวันพุธ เวลา13.30-14.30น. นอกจากนี้ อาจารย์ที่ปรึกษายังจัดช่วงเวลานอกเหนือจากชั่วโมงโฮมรูมเพื่อให้นักศึกษาสามารถมาขอคำปรึกษาได้ตามวันและเวลาที่อาจารย์ไม่มีชั่วโมงสอน (1.5.1.3)</p> <p>4. คณะฯ มอบหมายให้ผู้ช่วยคณบดีฝ่ายกิจการนักศึกษาทำหน้าที่ดูแลสุขภาพกายจิตใจ และให้คำปรึกษาและแก้ปัญหาให้นักศึกษาทุกคนในเบื้องต้น แต่ถ้าเป็นเรื่องที่ต้องผ่านมหาวิทยาลัย รองคณบดีทำหน้าที่ประสานและส่งต่อมหาวิทยาลัย(1.5.1.4)</p> <p>5. นอกจากการให้คำปรึกษาในชั่วโมงโฮมรูมแล้ว คณะฯ มีหน่วยให้บริการและให้คำปรึกษาแก่นักศึกษาเพิ่มเติม ในกลุ่ม Facebook ของนักศึกษาแต่ละรุ่นโดยในกลุ่มจะประกอบไปด้วยอาจารย์และสโมสรนักศึกษาช่วยกันหาข้อมูลและบอกแนวทางในการแก้ไขปัญหา ผ่าน Page Facebook และกลุ่ม line สโมสรนักศึกษา (1.5.1.5) และกลุ่ม Facebook ของสโมสรนักศึกษา เพื่อให้สโมสรนักศึกษาได้ปรึกษากันในด้านกิจกรรมและอื่นๆ (1.5.1.6) มีโครงการปฐมนิเทศนักศึกษาใหม่ เพื่อแจ้งให้นักศึกษาได้ทราบถึงการเรียนการสอนในแต่ละสาขาวิชาฯ ระเบียบปฏิบัติการแต่งกายและกิจกรรมภายในคณะฯ(1.5.1.7)</p>
2	มีการให้ข้อมูลของหน่วยงานที่ให้บริการ กิจกรรมพิเศษนอกหลักสูตร แหล่งงานทั้งเต็มเวลาและนอกเวลาแก่นักศึกษา	<p>คณะฯ จัดทำเว็บไซต์คณะฯ เว็บไซต์ศิษย์เก่า เพื่อใช้ในการแจ้งข่าวสารต่าง ๆ แก่นักศึกษารวมทั้งศิษย์เก่า และนอกจากนั้นยังมีเว็บไซต์ของมหาวิทยาลัย และเว็บไซต์กองพัฒนานักศึกษา(1.5.2.1) ที่นักศึกษาสามารถหาข้อมูลของหน่วยงานที่ให้บริการ รวมทั้งข่าวสารกิจกรรม แหล่งสมัครงาน และข่าวสารเกี่ยวกับกิจกรรมพิเศษต่าง ๆ นอกจากนี้ยังมีการ</p>

ชื่อ	เกณฑ์การดำเนินงาน	ผลการดำเนินงาน
		<p>จัดตั้งกลุ่ม Facebook โดยฝ่ายกิจการนักศึกษา(1.5.2.2) เพื่อใช้เป็นช่องทางในการให้ข้อมูลข่าวสารและให้คำปรึกษา เช่น กลุ่ม Facebook สำหรับนักศึกษาทุกชั้นปี เพื่อแจ้งกิจกรรมพิเศษนอกหลักสูตร และกลุ่ม Facebook ทั้งศิษย์ปัจจุบันแยกตามปีการศึกษาและศิษย์เก่า รวมทั้ง Facebook กลุ่มหัวหน้าหมู่เรียนตั้งแต่นักศึกษาปีการศึกษา 2556 - 2560 เพื่อแจ้งข่าวสารเกี่ยวกับแหล่งงานที่ต้องการรับสมัคร (1.5.2.3)</p> <p>กิจกรรมพิเศษนอกหลักสูตร ได้แก่โครงการ</p> <ol style="list-style-type: none"> 1. โครงการปัจฉิมนิเทศน์นักศึกษาคณะวิทยาการจัดการวันที่ 15 พฤษภาคม 2561 ณ ชั้น 2 อาคารพัฒนากิจการนักศึกษาได้จัดให้ความรู้นักศึกษาที่กำลังจะเป็นบัณฑิตเรื่อง ต้องเตรียมตัวและปฏิบัติตัวอย่างไรจึงได้งานทำ และในงานเดียวกันคณะได้ขอความร่วมมือกับจัดหางานจังหวัดนครปฐมจัดตลาดนัดแรงงาน (ระดับคะแนนประเมิน 4.45)(1.5.2.4) 2. โครงการมหกรรมสร้างงาน สร้างอาชีพเฉลิมพระเกียรติสถาบันพระมหากษัตริย์ ร่วมกับสำนักงานจัดหางานจังหวัดนครปฐม วันที่ 24-25พ.ค.2561 จัดตลาดนัดแรงงาน ณ อาคารศูนย์ภาษาศูนย์คอมพิวเตอร์ และหอประชุม มหาวิทยาลัยราชภัฏนครปฐม (1.5.2.5) (คะแนนประเมิน 4.32) 3. จัดหาทุนเรียนฟรีให้กับนักศึกษาในกรณีที่นักศึกษาขาดแคลนทุนในการเรียน
3	จัดกิจกรรมเตรียมความพร้อมเพื่อการทำงานเมื่อสำเร็จการศึกษาแก่นักศึกษา	<p>คณะฯ ได้จัดกิจกรรมเตรียมความพร้อมเพื่อการทำงานเมื่อสำเร็จการศึกษาแก่นักศึกษาดังนี้</p> <ol style="list-style-type: none"> 1. โครงการปัจฉิมนิเทศน์นักศึกษา โดยเชิญวิทยากรที่เป็นศิษย์เก่าในแต่ละสาขาวิชา มาให้ข้อมูลในชีวิตการทำงานในหัวข้อ “ต้องเตรียมตัวและปฏิบัติตัวอย่างไรจึงได้งานทำ” เพื่อเตรียมความพร้อมในการทำงาน สำหรับนักศึกษาชั้นปีที่ 4 (1.5.3.1) วันที่ 15 พฤษภาคม 2561 ณ ชั้น 2 อาคารพัฒนากิจการนักศึกษา ในการจัดโครงการดังกล่าวได้ระดับคะแนน

ข้อ	เกณฑ์การดำเนินงาน	ผลการดำเนินงาน																
		<p>4.45 อยู่ในระดับดี</p> <p>2. โครงการบัณฑิตนักปฏิบัติ ให้กับนักศึกษาชั้นปีที่ 4 ในภาคเรียนที่ 1/2560 ระยะที่ 1 เริ่มดำเนินงาน ตั้งแต่วันที่ 3 กันยายน 2560 ถึง วันที่ 17 พฤศจิกายน 2560 (นักศึกษาชั้นปีที่ 4 ก่อนที่จะออกฝึกงาน) ก่อนที่นักศึกษาจะออกฝึกงานในภาคเรียนที่ 2 / 2560 เพื่อให้ นักศึกษาชั้นปีที่ 4 มีการเตรียมความพร้อมก่อนฝึกงานและถือเป็นหนึ่งในรายวิชาเตรียมฝึกประสบการณ์วิชาชีพ (1.5.3.2)</p> <p>3. โครงการมหกรรมสร้างงาน สร้างอาชีพเฉลิมพระเกียรติสถาบันพระมหากษัตริย์ ร่วมกับสำนักงานจัดหางานจังหวัดนครปฐม วันที่ 24-25พ.ค.2561 จัดตลาดนัดแรงงาน ณ อาคารศูนย์ภาษาศูนย์คอมพิวเตอร์ และหอประชุม มหาวิทยาลัยราชภัฏนครปฐม (คะแนนประเมิน 4.32)</p>																
4	ประเมินคุณภาพของการจัดกิจกรรมและการจัดบริการในข้อ 1-3 ทุกข้อไม่ต่ำกว่า 3.51จากคะแนนเต็ม 5	<p>คณะฯ ได้ประเมินคุณภาพของการจัดกิจกรรมในแต่ละกิจกรรม โดยการสำรวจความพึงพอใจในการให้บริการของคณะวิทยาการจัดการ มีผลการประเมินคุณภาพของการให้บริการ ดังนี้</p> <table border="1" data-bbox="699 1361 1369 1984"> <thead> <tr> <th data-bbox="699 1361 778 1417">ที่</th> <th data-bbox="778 1361 1137 1417">เกณฑ์การดำเนินงาน</th> <th data-bbox="1137 1361 1257 1417">คะแนน</th> <th data-bbox="1257 1361 1369 1417">ผล</th> </tr> </thead> <tbody> <tr> <td data-bbox="699 1417 778 1653">1</td> <td data-bbox="778 1417 1137 1653">ด้านการจัดบริการให้คำปรึกษาทางวิชาการ และการใช้ชีวิตแก่นักศึกษา</td> <td data-bbox="1137 1417 1257 1653">4.10</td> <td data-bbox="1257 1417 1369 1653">ดี</td> </tr> <tr> <td data-bbox="699 1653 778 1933">2</td> <td data-bbox="778 1653 1137 1933">ด้านการให้ข้อมูลของหน่วยงาน กิจกรรมพิเศษนอกหลักสูตร แหล่งงานทั้งเต็มเวลาและนอกเวลาแก่นักศึกษา</td> <td data-bbox="1137 1653 1257 1933">4.09</td> <td data-bbox="1257 1653 1369 1933">ดี</td> </tr> <tr> <td data-bbox="699 1933 778 1984">3</td> <td data-bbox="778 1933 1137 1984">ด้านกิจกรรมเตรียมความพร้อม</td> <td data-bbox="1137 1933 1257 1984">4.11</td> <td data-bbox="1257 1933 1369 1984">ดี</td> </tr> </tbody> </table>	ที่	เกณฑ์การดำเนินงาน	คะแนน	ผล	1	ด้านการจัดบริการให้คำปรึกษาทางวิชาการ และการใช้ชีวิตแก่นักศึกษา	4.10	ดี	2	ด้านการให้ข้อมูลของหน่วยงาน กิจกรรมพิเศษนอกหลักสูตร แหล่งงานทั้งเต็มเวลาและนอกเวลาแก่นักศึกษา	4.09	ดี	3	ด้านกิจกรรมเตรียมความพร้อม	4.11	ดี
ที่	เกณฑ์การดำเนินงาน	คะแนน	ผล															
1	ด้านการจัดบริการให้คำปรึกษาทางวิชาการ และการใช้ชีวิตแก่นักศึกษา	4.10	ดี															
2	ด้านการให้ข้อมูลของหน่วยงาน กิจกรรมพิเศษนอกหลักสูตร แหล่งงานทั้งเต็มเวลาและนอกเวลาแก่นักศึกษา	4.09	ดี															
3	ด้านกิจกรรมเตรียมความพร้อม	4.11	ดี															

ข้อ	เกณฑ์การดำเนินงาน	ผลการดำเนินงาน			
		พร้อมเพื่อการทำงานเมื่อสำเร็จการศึกษาแก่นักศึกษา			
		รวม	4.10	ดี	<p>จากการประเมินคุณภาพของการจัดกิจกรรมและการจัดบริการยังพบว่า มีนักศึกษาบางคนกำลังประสบกับปัญหาเรื่องของการปรับปรุงหลักสูตรเนื่องจากมีนักศึกษาได้ผลการเรียน E ในรายวิชาที่มีการปรับปรุง เช่นวิชาหลักการบัญชีขั้นต้น 1 และ 2 ปรับปรุงเป็นการบัญชีการเงิน และนอกจากนี้ยังพบว่า มีนักศึกษาบางคนเป็นนักศึกษาตกค้าง (นักศึกษาไม่จบตามโครงสร้างหลักสูตร) และจากผลการประเมินนักศึกษาพบว่า หัวข้อในเรื่องของความทันสมัยและความชัดเจนของข้อมูลแหล่งงาน รวมทั้งการให้บริการช่วยเหลือจัดหางานของคณะยังมีระดับคะแนนที่น้อยกว่าประเด็นอื่นคือ ได้คะแนนประเมิน 4.07</p>
5	นำผลการประเมินจากข้อ 4 มาปรับปรุงพัฒนาการให้บริการและการให้ข้อมูลเพื่อส่งผลประเมินสูงขึ้นหรือเป็นไปตามความคาดหวังของนักศึกษา	<p>คณะได้ประเมินคุณภาพของการจัดกิจกรรมและการจัดบริการ ซึ่งจากการประเมินพบว่า มีนักศึกษาบางส่วนยังคงมีความต้องการในแต่ละด้านดังนี้</p> <p>1. ด้านการจัดบริการให้คำปรึกษาทางวิชาการ และการใช้ชีวิตแก่นักศึกษา พบว่า มีนักศึกษาบางคนกำลังประสบปัญหาเรื่องของการปรับปรุงหลักสูตรเนื่องจากมีนักศึกษาได้ผลการเรียน E ในรายวิชาที่มีการปรับปรุง มีนักศึกษาตกค้างบางส่วนที่มีปัญหาในเรื่องของการจัดตารางเรียนหรือการวางแผนการเรียนของตนเอง เพื่อให้จบครบตามโครงสร้างหลักสูตร ซึ่งนักศึกษาอยากจบเร็วหลังจากที่เป็นนักศึกษาตกค้าง(ปี 5) และยังพบว่านักศึกษาไม่สามารถลงเรียนในบางรายวิชาได้เนื่องจากมีบางสาขาที่มีการปรับปรุงหลักสูตร จึงได้มีการตั้ง Facebook เพื่อช่วยในการแจ้งข้อมูลข่าวสารและคอยให้คำปรึกษาเมื่อนักศึกษามีข้อสงสัยเกี่ยวกับการเรียนในรายวิชาต่างๆและเป็นสื่อกลางในการติดต่อระหว่างอาจารย์ผู้สอนกับนักศึกษาผลที่ได้ นักศึกษานักศึกษาจบการศึกษาเร็วขึ้นกว่าปกติเช่น นักศึกษาที่</p>			

ข้อ	เกณฑ์การดำเนินงาน	ผลการดำเนินงาน
		<p>ติด E ในรายวิชาหลักการบัญชีขั้นต้น 1 ซึ่งต้องผ่านหลักการบัญชีขั้นต้น 1 ก่อนแล้วเรียนหลักการบัญชีขั้นต้น 2 ต่อบัญชีเพื่อการจัดการ ซึ่งนักศึกษาต้องเสียเวลา 1 ปี ครึ่ง คณะก็จะทำหน้าที่ในการประสานงานอาจารย์ผู้สอน ทำบันทึกถึงมหาวิทยาลัยขอเปิดหมู่เรียนพิเศษซึ่งก็จะทำให้นักศึกษาสามารถจบเร็วขึ้นบางคนอาจจะใช้เวลาเพียง 1 ภาคเรียนก็สามารถจบได้ บางคนก็ใช้เวลา 2 ภาคเรียนก็สามารถจบครบตามโครงสร้างหลักสูตรได้ (บันทึกข้อความขอเปิดหมู่เรียนพิเศษ) (1.5.5.1)</p> <p>2. ด้านการให้ข้อมูลของหน่วยงาน กิจกรรมพิเศษนอกหลักสูตร แหล่งงานทั้งเต็มเวลาและนอกเวลาแก่นักศึกษา</p> <p>จากผลการประเมินนักศึกษาพบว่า หัวข้อในเรื่องของความทันสมัยและความชัดเจนของข้อมูลแหล่งงาน รวมทั้งการให้บริการช่วยเหลือจัดหางานของคณะ มีค่าคะแนนประเมิน 4.07 ซึ่งมีค่าน้อยกว่าหัวข้ออื่น ๆ คณะจึงได้ร่วมมือกับจัดหางานจังหวัดนครปฐมและกลุ่มพันธมิตรเครือข่ายจัดตลาดนัดแรงงาน โดยการแบ่งออกเป็น 2 ช่วงคือในวันปัจฉิมนิเทศนักศึกษา และช่วงที่นักศึกษาชั้นปีที่ 4 ฝึกงานเสร็จแล้ว และนอกจากนี้ยังมีการจัดฝึกอาชีพเช่น การทำพวงกุญแจ การประกอบอาหาร การประดิษฐ์ดอกไม้ เป็นต้น ให้กับนักศึกษาที่มีความสนใจมาฝึกอาชีพในเวลาดังกล่าวด้วย</p> <p>3. ด้านกิจกรรมเตรียมความพร้อมเพื่อการทำงานเมื่อสำเร็จการศึกษาแก่นักศึกษา</p> <p>จากผลการประเมินพบว่าความหลากหลายของกิจกรรมเตรียมความพร้อมมีค่าอยู่ 4.11 ซึ่งมีค่าน้อยคณะได้จัดกิจกรรมให้นักศึกษาชั้นปีที่ 3 ออกไปฝึกงานกับหน่วยงานภายนอก ในช่วงปิดภาคเรียน ที่ 1 เพื่อเป็นการเตรียมความพร้อมในการเรียนเตรียมฝึกประสบการณ์วิชาชีพในภาคเรียนที่ 1 และออกฝึกงานงานในภาคเรียนที่ 2 ของชั้นปีที่ 4</p>

ข้อ	เกณฑ์การดำเนินงาน	ผลการดำเนินงาน
6	ให้ข้อมูลและความรู้ที่เป็นประโยชน์ในการประกอบอาชีพแก่ศิษย์เก่า	<p>คณะฯ มีการให้ข้อมูลและความรู้ที่เป็นประโยชน์ในการประกอบอาชีพแก่ศิษย์เก่าได้แก่</p> <ol style="list-style-type: none"> 1. กลุ่ม Facebook ศิษย์เก่าเพื่อแจ้งข่าวสารเกี่ยวกับธุรกิจที่ต้องการรับสมัครงาน (1.5.6.1) 2. โครงการอบรมพัฒนาศักยภาพนักศึกษาชั้นปีที่ 4 และศิษย์เก่าโดยการเรียนรู้ในการใช้โปรแกรม SPSS เพื่อเป็นการเตรียมความพร้อมในการสมัครงาน และรองรับการทำงานในยุค 4.0 ในวันที่ 20 สิงหาคม 2560 ณ ห้องปฏิบัติการคอมพิวเตอร์ คณะวิทยาการจัดการ (1.5.6.2) 3. โครงการปัจฉิมนิเทศนักศึกษาชั้นปีที่ 4 โดยการเชิญศิษย์เก่าที่ประสบความสำเร็จในอาชีพ และหน้าที่การงานมาให้ความรู้กับรุ่นน้องในเรื่องการเตรียมความพร้อมในการทำงาน (1.5.6.3) และมีการจัดตลาดนัดแรงงานเพื่อเปิดโอกาสให้ศิษย์เก่าได้มีทางเลือกในการทำงานเพิ่มมากขึ้น วันที่ 15 พฤษภาคม 2561 ณ ชั้น 2 อาคารพัฒนากิจการนักศึกษา 4. โครงการมหกรรมสร้างงาน สร้างอาชีพเฉลิมพระเกียรติสถาบันพระมหากษัตริย์ ร่วมกับสำนักงานจัดหางานจังหวัดนครปฐม วันที่ 24-25พ.ค.2561 จัดตลาดนัดแรงงาน ณ อาคารศูนย์ภาษาศูนย์คอมพิวเตอร์ และหอประชุม มหาวิทยาลัยราชภัฏนครปฐม (1.5.6.4) (คะแนนประเมิน 4.32) 5. โครงการอบรมและสัมมนามาตรฐานการบัญชี ฉบับที่ 2 (ฉบับปรับปรุง 2560)เรื่องสินค้าคงเหลือ ในวันที่ 29 มิถุนายน 2561 ณ ห้อง 204 อาคารโลจิสติกส์ คณะวิทยาการจัดการ (1.5.6.5)

เกณฑ์การประเมิน :

คะแนน 1	คะแนน 2	คะแนน 3	คะแนน 4	คะแนน 5
มีการดำเนินการ 1 ข้อ	มีการดำเนินการ 2 ข้อ	มีการดำเนินการ 3 – 4 ข้อ	มีการดำเนินการ 5 ข้อ	มีการดำเนินการ 6 ข้อ

การประเมินตนเอง : การบรรลุเป้าหมาย

เป้าหมาย	ผลการดำเนินการ	คะแนน	การบรรลุเป้าหมาย
มีการดำเนินการ 6 ข้อ	มีการดำเนินการ 6 ข้อ	5 คะแนน	<input checked="" type="checkbox"/> บรรลุ <input type="checkbox"/> ไม่บรรลุ

การวิเคราะห์จุดแข็ง – จุดอ่อน

จุดแข็ง	แนวทางเสริม
<p>1. คณะวิทยาการจัดการ มีการบริการด้านต่าง ๆ ให้นักศึกษาและศิษย์เก่า เรื่อง ข้อมูลข่าวสารและกิจกรรมที่เป็นประโยชน์กับนักศึกษา ตั้งแต่การให้คำปรึกษา ทั้งด้านวิชาการและการใช้ชีวิต จัดบริการข้อมูลหน่วยงานที่ให้บริการ การเตรียมความพร้อมเพื่อการทำงานเมื่อสำเร็จการศึกษา โดยการให้บริการทั้งหมดต้องให้ความสำคัญกับการบริการที่มีคุณภาพและเกิดประโยชน์แก่ผู้รับบริการอย่างแท้จริง</p> <p>2. คณะวิทยาการจัดการ มีการจัดกิจกรรมสำหรับศิษย์เก่าโดยเฉพาะ ในด้านวิธีการปรับตัวในองค์กร และการเตรียมความพร้อมในการสมัครงาน โดย คณะร่วมมือกับสำนักงานจัดหางานจังหวัดนครปฐม(หน่วยงานภายนอกในการสมัครงาน) การอบรมบัญชี CPD และคณะร่วมมือกับหน่วยงานประกันสังคมจังหวัดนครปฐม</p>	<p>คณะฯ นำผลการประเมินการให้บริการด้านต่าง ๆ แก่ นักศึกษาและศิษย์เก่า มาปรับปรุงและหาแนวทางในการพัฒนาและส่งเสริมการให้บริการด้านต่าง ๆ ให้แก่นักศึกษาและศิษย์ในปีถัดไป</p>

จุดอ่อน	แนวทางแก้ไข
-	-

วิธีปฏิบัติที่ดี/นวัตกรรม

.....

รายการหลักฐานแสดง

หมายเลข	ข้อมูลอ้างอิง	หน่วยงานหรือแหล่งของข้อมูล
1.5.1.1	คำสั่งแต่งตั้งอาจารย์ที่ปรึกษาจากมหาวิทยาลัยประจำปีการศึกษา	มหาวิทยาลัยฯ
1.5.1.2	ระบบฐานข้อมูลนักศึกษาของมหาวิทยาลัย	มหาวิทยาลัยฯ

หมายเลข	ข้อมูลอ้างอิง	หน่วยงานหรือแหล่งของข้อมูล
1.5.1.3	ตารางสอนอาจารย์ชั่วโมงโฮมรูม	มหาวิทยาลัยฯ
1.5.1.4	ระบบและกลไกการส่งต่อดูแลสุขภาพกายและจิตใจของนักศึกษา	คณะวิทยาการจัดการ
1.5.1.5	กลุ่ม Facebook ของนักศึกษาแต่ละรุ่น และ line	คณะวิทยาการจัดการ
1.5.1.6	กลุ่ม Facebook ของสโมสรนักศึกษา คณะวิทยาการจัดการ	คณะวิทยาการจัดการ
1.5.1.7	โครงการปฐมนิเทศให้กับนักศึกษาใหม่ ปี 2561	คณะวิทยาการจัดการ
1.5.2.1	เว็บไซต์ของคณะฯ เว็บไซต์ของมหาวิทยาลัยและกองพัฒนานักศึกษา	คณะวิทยาการจัดการ มหาวิทยาลัยฯ กองพัฒนานักศึกษา
1.5.2.2	กลุ่ม Facebook โดยสโมสรนักศึกษา, กลุ่ม Facebook สำหรับนักศึกษาทุกชั้นปี	คณะวิทยาการจัดการ
1.5.2.3	กลุ่ม Facebook ทั้งศิษย์เก่าและศิษย์ปัจจุบัน รวมทั้ง Facebook ของหัวหน้าหมู่เรียน	คณะวิทยาการจัดการ
1.5.3.1	โครงการปัจฉิมนิเทศนักศึกษา	คณะวิทยาการจัดการ
1.5.3.2	โครงการมทกรรมสร้างงาน สร้างอาชีพเฉลิมพระเกียรติสถาบันพระมหากษัตริย์ ร่วมกับสำนักงานจัดหางานจังหวัดนครปฐม	คณะวิทยาการจัดการ
1.5.3.3	โครงการมทกรรมสร้างงาน สร้างอาชีพเฉลิมพระเกียรติสถาบันพระมหากษัตริย์ ร่วมกับสำนักงานจัดหางานจังหวัดนครปฐม	คณะวิทยาการจัดการ
1.5.4.1	โครงการสำรวจความพึงพอใจในให้บริการของคณะวิทยาการจัดการ	คณะวิทยาการจัดการ
1.5.5.1	บันทึกข้อความขอเปิดหมู่เรียนพิเศษ	คณะวิทยาการจัดการ
1.5.6.2	โครงการอบรมพัฒนาศักยภาพศิษย์เก่า	คณะวิทยาการจัดการ
1.5.6.3	โครงการปัจฉิมนิเทศ นักศึกษาชั้นปีที่ 4	คณะวิทยาการจัดการ

ตัวบ่งชี้ที่ 1.6	:	กิจกรรมนักศึกษาระดับปริญญาตรี
ประเภทของตัวบ่งชี้	:	กระบวนการ
การเก็บข้อมูล	:	ปีการศึกษา 2560
ผู้รับผิดชอบตัวบ่งชี้	:	อาจารย์แพรวพรรณ ตรีชั้น ประธานกรรมการ อาจารย์นพดล มณีรัตน์ รองประธานกรรมการ อาจารย์มาลินี นาคใหญ่ กรรมการ อาจารย์จุฑามาส ศรีชมภู กรรมการ อาจารย์สุประวีณ์ ศิริบุญกุลวัฒนา กรรมการ อาจารย์กิตติพงษ์ ภูพัฒน์วิบูลย์ กรรมการและเลขานุการ นางสาวสร้อยมณี เดชะ กรรมการและผู้ช่วยเลขานุการ

คำอธิบายตัวบ่งชี้

คณะต้องส่งเสริมให้มีการจัดกิจกรรมนักศึกษาต่าง ๆ อย่างเหมาะสมและครบถ้วน กิจกรรมนักศึกษาหมายถึงกิจกรรมเสริมหลักสูตรที่ดำเนินการทั้งโดยคณะและโดยองค์กรนักศึกษา เป็นกิจกรรมที่ผู้เข้าร่วมจะมีโอกาสได้รับการพัฒนาสติปัญญา สังคม อารมณ์ ร่างกาย และคุณธรรม จริยธรรม โดยสอดคล้องกับคุณลักษณะบัณฑิตที่พึงประสงค์ ที่ประกอบด้วยมาตรฐานผลการเรียนรู้ตามกรอบมาตรฐานคุณวุฒิแห่งชาติ 5 ประการ ได้แก่ (1) คุณธรรมจริยธรรม (2) ความรู้ (3) ทักษะทางปัญญา (4) ทักษะความสัมพันธ์ระหว่างบุคคลและความรับผิดชอบ (5) ทักษะการวิเคราะห์เชิงตัวเลข การสื่อสารและการใช้เทคโนโลยีสารสนเทศ และคุณลักษณะของบัณฑิตที่พึงประสงค์ที่ คณะสถาบัน และสภา/องค์กรวิชาชีพได้กำหนดเพิ่มเติม ตลอดจนสอดคล้องกับความต้องการของผู้ใช้บัณฑิต และนำหลัก PDSA / PDCA (Plan, Do, Study/Check, Act) ไปใช้ในชีวิตประจำวันเป็นการพัฒนาคุณภาพนักศึกษาอย่างยั่งยืน

เกณฑ์มาตรฐาน :

ข้อ	เกณฑ์การดำเนินงาน	ผลการดำเนินงาน
1	จัดทำแผนการจัดกิจกรรมพัฒนานักศึกษาในภาพรวมของคณะโดยให้นักศึกษามีส่วนร่วมในการจัดทำแผนและการจัดกิจกรรม	คณะวิทยาการจัดการมอบหมายให้ ผู้ช่วยคณบดีฝ่ายพัฒนากิจการนักศึกษาร่วมกับสโมสรนักศึกษาประชุมเพื่อดำเนินการจัดทำแผน ซึ่งในการจัดทำแผนการจัดกิจกรรมพัฒนานักศึกษา ประกอบไปด้วย

ชื่อ	เกณฑ์การดำเนินงาน	ผลการดำเนินงาน		
		ลำดับ	รายชื่อ	ตำแหน่ง
		1	อาจารย์นพดล มณีรัตน์	ผู้ช่วยคณบดี
		2	อาจารย์เสาวนีย์ มะหะพรหม	เลขา
		3	นางสาววิไลวรรณ สุดใจ	นายกสโมสร
		4	นายสิทธิพล กรรเชียง	รองนายกสโมสร
		5	นายเรวัชชัย เกษประทุม	รองนายกสโมสร
		6	นางสาวอัคราพรรณ สุขันต์	รองนายกสโมสร
		7	นางสาววิภาวี สามบุญเรือง	กรรมการ
		8	นายภานุพงศ์ สุริยะสุข	กรรมการ
		9	นางสาวพนิดา วงศ์วรรณ	กรรมการ
		10	นายภูมิ กำลังเหลือ	กรรมการ
		<p>จากการประชุมเพื่อวางแผนในการจัดกิจกรรมเพื่อพัฒนานักศึกษาที่ประชุมมีความเห็นว่าควรจะลดและปรับเปลี่ยนกิจกรรมบางกิจกรรมลง เช่น ยกเลิกกิจกรรมการแข่งขันกีฬาไทยจีน เนื่องจากซ้ำซ้อนกับกีฬาคณะ และมีการปรับเปลี่ยนวัตถุประสงค์ในการจัดกิจกรรมแต่ละกิจกรรมให้สามารถวัดได้ชัดเจนยิ่งขึ้น (1.6.1.1)</p>		
2	<p>ในแผนการจัดกิจกรรมพัฒนานักศึกษา ให้ดำเนินกิจกรรมที่ส่งเสริมคุณลักษณะบัณฑิตตามมาตรฐานผลการเรียนรู้ตามกรอบมาตรฐานคุณวุฒิแห่งชาติ 5 ประการ ให้ครบถ้วนประกอบด้วย</p> <p>(1) คุณธรรม จริยธรรม</p> <p>(2) ความรู้</p> <p>(3) ทักษะทางปัญญา</p> <p>(4) ทักษะความสัมพันธ์ระหว่างบุคคลและความรับผิดชอบ</p> <p>(5) ทักษะการวิเคราะห์เชิง</p>	<p>คณะฯ ได้ดำเนินการจัดกิจกรรมตามแผนพัฒนานักศึกษา เพื่อส่งเสริมคุณลักษณะบัณฑิตตามมาตรฐานผลการเรียนรู้ตามกรอบมาตรฐานคุณวุฒิแห่งชาติ 5 ด้านตามกระบวนการวงจรคุณภาพ (PDCA) โดยจัดกิจกรรมแยกแต่ละด้าน ดังนี้</p> <p>1. กิจกรรมที่ส่งเสริมคุณธรรม จริยธรรม</p> <p>- โครงการประกวดกระทงจากวัสดุธรรมชาติ (1.6.2.1) โดยส่งเสริมจิตสำนึกในวัฒนธรรมไทยและการอนุรักษ์สิ่งแวดล้อมวันที่ 2 พฤศจิกายน 2560 ณ ลานกิจกรรม เอ 6 คณะวิทยาการจัดการ (ผลรางวัลชนะเลิศและรางวัลชมเชย)</p> <p>- โครงการประกวดมารยาทไทย (1.6.2.2) โดยส่งเสริมจิตสำนึกในวัฒนธรรมไทยวันที่ 16 กุมภาพันธ์ 2561 ณ มหาวิทยาลัยราชภัฏเทพสตรี (ผลรางวัลชมเชย)</p>		

ชื่อ	เกณฑ์การดำเนินงาน	ผลการดำเนินงาน
	<p>ตัวเลข การสื่อสาร และการใช้เทคโนโลยีสารสนเทศ</p>	<ul style="list-style-type: none"> - โครงการแข่งขันกีฬาเพื่อองฟ้าเกมส์ วันที่ 8 – 10 กุมภาพันธ์ 2561 ณ มหาวิทยาลัยราชภัฏนครปฐม (1.6.2.3) โดยส่งเสริมความสามัคคีและความมีน้ำใจนักกีฬา (คะแนนประเมิน 4.43) - โครงการบริจาคโลหิตฯ (1.6.2.4) โดยส่งเสริมความเสียสละ (จำนวนผู้เข้าร่วมโครงการ 100 คน) - โครงการวิทยาการบำเพ็ญประโยชน์สร้างสิ่งแวดล้อมปลูกป่าชายเลน (1.6.2.5) โดยส่งเสริมให้มีจิตสำนึกด้านการรักษาสิ่งแวดล้อม วันที่ 28 มีนาคม 2561 ณ ศูนย์การเรียนรู้ป่าชายเลนคลองคลองโคลน จังหวัดสมุทรสงคราม (พื้นที่ป่าชายเลนเพิ่มขึ้น 1 ไร่) - โครงการวิทยาการร่วมใจสืบสานวัฒนธรรมสงกรานต์ วันที่ 10 เมษายน 2561 ณ ลานกิจกรรม A6 คณะวิทยาการจัดการ 1.6.2.6) (คะแนนประเมิน 4.13) - โครงการวิทยาการร่วมใจสืบสานวัฒนธรรมไทย ถวายเทียนพรรษา 25 กรกฎาคม 2561 ณ วัดใหม่ปิ่นเกลียว โดยส่งเสริมจิตสำนึกในวัฒนธรรมไทย (คะแนนประเมิน 4.475) - โครงการปฐมนิเทศนักศึกษา ในวันที่ 26 กรกฎาคม 2561 ณ อาคารศูนย์ภาษา ศูนย์ปฏิบัติการคอมพิวเตอร์และหอประชุม มหาวิทยาลัยราชภัฏนครปฐม มีการจัดให้มีพิธีบายศรีสู่ขวัญเพื่อส่งเสริมขนบธรรมเนียมประเพณีและวัฒนธรรมอันดีงาม(1.6.2.7) (คะแนนประเมิน 4.44) <p>2. กิจกรรมที่ส่งเสริมความรู้</p> <ul style="list-style-type: none"> - โครงการปฐมนิเทศนักศึกษาภาคปกติ คณะวิทยาการจัดการปีการศึกษา 2560 วันที่ 26 กรกฎาคม 2561 ณ อาคารศูนย์ภาษา ศูนย์ปฏิบัติการคอมพิวเตอร์และหอประชุม มหาวิทยาลัยราชภัฏนครปฐม (1.6.2.8) โดยแนะนำแนวทางในการเรียนและการใช้ชีวิตในมหาวิทยาลัย (คะแนนประเมิน 4.44)

ชื่อ	เกณฑ์การดำเนินงาน	ผลการดำเนินงาน
		<p>- โครงการอบรมความรู้ด้านระบบงานประกันคุณภาพ โดยส่งเสริมความรู้ด้านระบบงานประกันคุณภาพการศึกษา ในวันที่ 17 พฤษภาคม 2561 ณ ห้อง 604 อาคารโลจิสติกส์ คณะวิทยาการจัดการ (1.6.2.9) (คะแนนประเมิน 3.94)</p> <p>โครงการมหกรรมสร้างงาน สร้างอาชีพเฉลิมพระเกียรติ สถาบันพระมหากษัตริย์ ร่วมกับสำนักงานจัดหางานจังหวัด นครปฐม วันที่ 24-25พ.ค.2561 จัดตลาดนัดแรงงาน ณ อาคารศูนย์ภาษาศูนย์คอมพิวเตอร์ และหอประชุม มหาวิทยาลัยราชภัฏนครปฐม (1.6.2.10) (คะแนนประเมิน 4.32)</p> <p>- โครงการอบรมเชิงปฏิบัติการพัฒนาทีมงานสโมสร นักศึกษาคณะวิทยาการจัดการ (1.6.2.11) โดยส่งเสริมความรู้เรื่องภาวะผู้นำในการทำงานเป็นทีม 20 มิถุนายน 2561 ณ ห้อง701 อาคารโลจิสติกส์ คณะวิทยาการจัดการ (คะแนนประเมิน 4.27)</p> <p>3. กิจกรรมที่ส่งเสริมทักษะทางปัญญา</p> <p>- โครงการประกวดดาวเดือน คณะวิทยาการจัดการ ปีการศึกษา 2560 วันที่ 18 สิงหาคม 2560 ณ ชั้น 2 อาคารพัฒนากิจการนักศึกษา (1.6.2.12) โดยส่งเสริมความรู้ เรื่อง ความรู้รอบตัวและความรู้ในปัจจุบัน (คะแนนประเมิน 4.45)</p> <p>- โครงการอบรมเชิงปฏิบัติการพัฒนาทีมงานสโมสร นักศึกษาคณะวิทยาการจัดการ 20 มิถุนายน 2561 (1.6.2.13) โดยส่งเสริมการคิดกระบวนการวางแผนการทำงานเป็นทีม(คะแนนประเมิน 4.27)</p> <p>4. กิจกรรมที่ส่งเสริมทักษะความสัมพันธ์ระหว่างบุคคล และความรับผิดชอบ</p> <p>- โครงการประกวดดาวเดือน คณะวิทยาการจัดการ ปี การศึกษา 2559 (1.6.2.14) โดยส่งเสริมความสัมพันธ์และความรับผิดชอบต่อทีมงานของตนเองในเรื่องการแสดง</p>

ชื่อ	เกณฑ์การดำเนินงาน	ผลการดำเนินงาน
		<p>(คะแนนประเมิน 4.45)</p> <p>- โครงการตลาดนัดปัญญาชน (ธุรกิจจำลอง) (1.6.2.15) ระยะที่ 1 เริ่มดำเนินงาน ตั้งแต่วันที่ 3 กันยายน 2560 ถึงวันที่ 17 พฤศจิกายน 2560 (นักศึกษาชั้นปีที่ 4 ก่อนที่จะออกฝึกงาน) มีผลกำไรจำนวนเงิน 211,393 บาท และระยะที่ 2 เริ่มดำเนินงาน ตั้งแต่วันที่ 14 มกราคม 2561 ถึงวันที่ 27 เมษายน 2561 (นักศึกษาชั้นปีที่ 3) เป็นจำนวนเงิน 296,379 บาท โดยการให้นักศึกษาฝึกทดลองทำธุรกิจการสร้างอาชีพ โดยการแบ่งกลุ่มนักศึกษาออกเป็นสาขาวิชาให้นักศึกษารับผิดชอบในการบริหารจัดการร้านค้าของตนเอง (คะแนนประเมิน 4.56)</p> <p>5. กิจกรรมที่ส่งเสริมทักษะการวิเคราะห์เชิงตัวเลขการสื่อสารและการใช้เทคโนโลยีสารสนเทศ</p> <p>- โครงการอบรมเชิงปฏิบัติการการใช้โปรแกรม SPSS วันที่ 20 สิงหาคม 2560 ณ ห้องปฏิบัติการคอมพิวเตอร์ อาคาร A 6 คณะวิทยาการจัดการ จัดให้กับนักศึกษาคณะวิทยาการจัดการและศิษย์เก่า (1.6.2.16) โดยส่งเสริมการคิดการนำเอาข้อมูลเชิงสถิติมาวิเคราะห์โดยใช้ระบบเทคโนโลยี (คะแนนประเมิน 4.19)</p>
3	จัดกิจกรรมให้ความรู้และทักษะการประกันคุณภาพแก่นักศึกษา	<p>สโมสรมักศึกษามีการจัดกิจกรรมที่ให้ความรู้และทักษะการประกันคุณภาพการศึกษาแก่นักศึกษาโดยมีการจัดโครงการอบรมความรู้ด้านระบบงานประกันคุณภาพโดยส่งเสริมความรู้ด้านระบบงานประกันคุณภาพการศึกษา วันที่ 17 พฤษภาคม 2561 ณ ห้องประชุม 204 อาคารโลจิสติกส์ (1.6.3.1)</p>
4	ทุกกิจกรรมที่ดำเนินการ มีการประเมินผลความสำเร็จตามวัตถุประสงค์ของกิจกรรมและนำผลการประเมินมาปรับปรุง	<p>สโมสรมักศึกษามีการประเมินผลความสำเร็จตามวัตถุประสงค์ของกิจกรรมและจัดทำรายงานผลการจัดกิจกรรมพัฒนานักศึกษาที่ส่งเสริมผลการเรียนรู้ตามกรอบมาตรฐานคุณวุฒิระดับอุดมศึกษา สโมสรมักศึกษาคณะ</p>

ชื่อ	เกณฑ์การดำเนินงาน	ผลการดำเนินงาน					
	การดำเนินงานครั้งต่อไป	วิทยาการ (1.6.4.1) และมีการรายงานผลการจัดกิจกรรมเสนอต่อคณะกรรมการบริหารคณะ เพื่อปรับปรุงการดำเนินงานครั้งต่อไป (1.6.4.2)					
ลำดับ	โครงการ	ไตรมาส	คะแนน	บรรลุ	ไม่บรรลุ		
1	โครงการประกวดกระทงจากวัสดุธรรมชาติ	1	รับรางวัลชนะเลิศ	/			
2	วิทยาการจัดการร่วมสืบสานวัฒนธรรมสงกรานต์	3	4.13	/			
3	วิทยาการจัดการร่วมใจสืบสานวัฒนธรรมเทียนพรรษา	4	4.475	/			
4	ประกวดการประดิษฐ์พานไหว้ครู	4	ได้รับรางวัลชมเชย	/			
5	ประกวดมารยาทไทย	1	รางวัล				
6	วิทยาการจัดการร่วมใจส่งเสริมคุณธรรมจริยธรรมเพื่อพัฒนาคุณภาพชีวิต	4	4.35	/			
7	โครงการแข่งขันกีฬาเพื่อฟ้าเกมส์	4	4.43	/			

ชื่อ	เกณฑ์การดำเนินงาน	ผลการดำเนินงาน					
		8	โครงการ บริจาคโลหิตฯ	1-4	จำนวน 100 คน	/	
		9	โครงการ วิทยาการ บำเพ็ญ ประโยชน์ สร้าง สิ่งแวดล้อม	2	พื้นที่ป่า ชายเลน เพิ่มขึ้น 1 ไร่	/	
		10	โครงการ ปฐมนิเทศ นักศึกษา	4	4.44	/	
		11	โครงการ อบรมความรู้ ด้านระบบงาน ประกัน คุณภาพ	3	3.94	/	
		12	โครงการ พัฒนาทักษะ การเรียนรู้ของ อาจารย์และ นักศึกษาใน ศตวรรษที่ 21	3	4.32	/	
		13	โครงการ อบรมเชิง ปฏิบัติการ พัฒนาทีมงาน สโมสร นักศึกษาคณะ วิทยาการ	3	4.27		

ชื่อ	เกณฑ์การดำเนินงาน	ผลการดำเนินงาน					
			จัดการ				
		14	โครงการ ประกวดดาว เดือน คณะ วิทยาการ จัดการ ปีการศึกษา 2560	4	4.45	/	
		15	โครงการตลาด นัดปัญญาชน (ธุรกิจจำลอง)	1-4	4.56	/	
		16	โครงการ อบรมเชิง ปฏิบัติการการ ใช้โปรแกรม SPSS	3.50	4.19	/	
5	ประเมินความสำเร็จตาม วัตถุประสงค์ของแผนการจัด กิจกรรมพัฒนานักศึกษา	<p>ฝ่ายกิจการนักศึกษามีประเมินความสำเร็จตาม วัตถุประสงค์ของแผนการจัดกิจกรรมพัฒนานักศึกษาโดย ดำเนินการจัดทำรายงานผลการจัดกิจกรรมพัฒนานักศึกษาที่ ส่งเสริมผลการเรียนรู้ตามกรอบมาตรฐานคุณวุฒิ ระดับอุดมศึกษาแห่งชาติ (1.6.5.1) และประเมิน วัตถุประสงค์ของแผนดังต่อไปนี้</p> <ol style="list-style-type: none"> 1. เพื่อบริการข้อมูลข่าวสารที่เป็นประโยชน์และพัฒนา ความรู้ และเพิ่มพูนประสบการณ์ให้นักศึกษา และศิษย์เก่า 2. เพื่อพัฒนานักศึกษาในด้าน ร่างกาย อารมณ์ สังคม สติปัญญา บุคลิกภาพ มีจิตสาธารณะ ตลอดจนคุณลักษณะ ของบัณฑิตที่พึงประสงค์ ตามกรอบมาตรฐานคุณวุฒิ 					

ชื่อ	เกณฑ์การดำเนินงาน	ผลการดำเนินงาน
		<p>ระดับอุดมศึกษา ทั้ง 5 ด้าน คือ</p> <ol style="list-style-type: none"> (1) กิจกรรมที่ส่งเสริมคุณธรรม จริยธรรม (2) กิจกรรมที่ส่งเสริมความรู้ (3) กิจกรรมที่ส่งเสริมทักษะทางปัญญา (4) กิจกรรมที่ส่งเสริมทักษะความสัมพันธ์ระหว่างบุคคลและความรับผิดชอบ (5) กิจกรรมที่ส่งเสริมทักษะการวิเคราะห์เชิงตัวเลขการสื่อสารและการใช้เทคโนโลยีสารสนเทศ <p>3. เพื่อสนับสนุนให้นักศึกษาทำนุบำรุงและสืบทอดศิลปวัฒนธรรมไทยที่ดีงาม</p> <p>4. เพื่อส่งเสริมให้นักศึกษามีความรู้ ความเข้าใจ วงจรคุณภาพ PDCA ด้านการประกันคุณภาพ ในการดำเนินกิจกรรม และสนับสนุนให้นักศึกษาสร้างเครือข่ายพัฒนาคุณภาพทั้งภายใน/ภายนอกมหาวิทยาลัย โดยนักศึกษาของสโมสรนักศึกษามีการนำกระบวนการ PDCA ไปใช้ในการดำเนินการโครงการทุก ๆ โครงการของสโมสร</p>
6	นำผลการประเมินไปปรับปรุงแผนหรือปรับปรุงการจัดกิจกรรมเพื่อพัฒนานักศึกษา	<p>จากการที่ได้ประเมินผลความสำเร็จตามวัตถุประสงค์ของแผนการจัดกิจกรรมพัฒนานักศึกษาของการจัดกิจกรรมพบว่า การส่งผลงานของนักศึกษาที่เข้าร่วมประกวดกับหน่วยงานภายนอก ยังน้อย ในปีการศึกษา 2561 ฝ่ายกิจการนักศึกษาจึงมีการส่งเสริมและสนับสนุนให้แต่ละสาขาวิชาได้ส่งผลงานของนักศึกษาเข้าประกวดกับหน่วยงานภายนอกเพิ่มมากขึ้น (1.6.6.1)</p>

เกณฑ์การประเมิน :

คะแนน 1	คะแนน 2	คะแนน 3	คะแนน 4	คะแนน 5
มีการดำเนินการ 1 ข้อ	มีการดำเนินการ 2 ข้อ	มีการดำเนินการ 3 – 4 ข้อ	มีการดำเนินการ 5 ข้อ	มีการดำเนินการ 6 ข้อ

การประเมินตนเอง : การบรรลุเป้าหมาย

เป้าหมาย	ผลการดำเนินการ	คะแนน	การบรรลุเป้าหมาย
มีการดำเนินการ 6 ข้อ	มีการดำเนินการ 6 ข้อ	5 คะแนน	<input checked="" type="checkbox"/> บรรลุ <input type="checkbox"/> ไม่บรรลุ

การวิเคราะห์จุดแข็ง – จุดอ่อน

จุดแข็ง	แนวทางเสริม
<p>คณะฯ มีการส่งเสริมให้มีการจัดกิจกรรมนักศึกษาต่าง ๆ โดยมอบหมายให้ รองคณบดีสโมสรนักศึกษา ร่วมกับ สโมสรนักศึกษา คณะวิทยาการจัดการดำเนินกิจกรรม นักศึกษาที่สอดคล้องกับคุณลักษณะบัณฑิตที่พึงประสงค์ สอดคล้องกับ ความ ต้องการ ของ ผู้ ใช้ บัณฑิต ที่ประกอบด้วยมาตรฐานผลการเรียนรู้ตามกรอบ มาตรฐานคุณวุฒิแห่งชาติ 5 ประการ ได้แก่ (1) คุณธรรม จริยธรรม (2) ความรู้ (3) ทักษะทางปัญญา (4) ทักษะ ความสัมพันธ์ระหว่างบุคคลและความรับผิดชอบ (5) ทักษะการวิเคราะห์เชิงตัวเลข การสื่อสารและการใช้ เทคโนโลยีสารสนเทศ และนำวงจรคุณภาพ (PDCA) เป็น แนวทางในการดำเนินโครงการเพื่อจัดกิจกรรมต่าง ๆ</p>	<p>คณะฯ มีการนำรายงานผลการจัด กิจกรรมพัฒนานักศึกษาที่ส่งเสริมผลการ เรียนรู้ตามกรอบมาตรฐานคุณวุฒิ ระดับอุดมศึกษาแห่งชาติมาปรับปรุง พัฒนา และหาแนวทางในการพัฒนาและ ส่งเสริมการจัดการจัดกิจกรรมเพื่อพัฒนา นักศึกษา ในปีถัดไป</p>

จุดอ่อน	แนวทางแก้ไข

วิธีปฏิบัติที่ดี/นวัตกรรม

.....

รายการหลักฐานแสดง

หมายเลข	ข้อมูลอ้างอิง	หน่วยงานหรือแหล่ง ของข้อมูล
1.6.1.1	แผนการจัดกิจกรรมพัฒนานักศึกษาที่ส่งเสริมผลการเรียนรู้ตาม กรอบมาตรฐานคุณวุฒิระดับอุดมศึกษาแห่งชาติ	คณะวิทยาการจัดการ
1.6.2.1	โครงการประกวดกระทงจากวัสดุธรรมชาติ	คณะวิทยาการจัดการ
1.6.2.2	โครงการประกวดมารยาทไทย	คณะวิทยาการจัดการ
1.6.2.3	โครงการแข่งขันกีฬาเพื่อฟ้าเกมส์	คณะวิทยาการจัดการ
1.6.2.4	โครงการบริจาคโลหิตฯ	คณะวิทยาการจัดการ
1.6.2.5	โครงการวิทยาการบำเพ็ญประโยชน์สร้างสิ่งแวดล้อม ปลูกป่า ชายเลน	คณะวิทยาการจัดการ
1.6.2.6	โครงการวิทยาการร่วมใจสืบสานวัฒนธรรมสงกรานต์	คณะวิทยาการจัดการ
1.6.2.7	โครงการวิทยาการร่วมใจสืบสานวัฒนธรรมไทย ถวายเทียน พรรษาและโครงการปฐมนิเทศนักศึกษาปีการศึกษา 2560	คณะวิทยาการจัดการ
1.6.2.8	โครงการปฐมนิเทศนักศึกษาภาคปกติ คณะวิทยาการจัดการ ปีการศึกษา 2560	คณะวิทยาการจัดการ
1.6.2.9	โครงการอบรมความรู้ด้านระบบงานประกันคุณภาพ	คณะวิทยาการจัดการ
1.6.2.10	โครงการมหกรรมสร้างงาน สร้างอาชีพเฉลิมพระเกียรติ สถาบันพระมหากษัตริย์ ร่วมกับสำนักงานจัดหางานจังหวัด นครปฐม	คณะวิทยาการจัดการ
1.6.2.11	โครงการอบรมเชิงปฏิบัติการพัฒนาทีมงานสโมสรนักศึกษา คณะวิทยาการจัดการ	คณะวิทยาการจัดการ
1.6.2.12	โครงการประกวดดาวเดือน คณะวิทยาการจัดการ ปีการศึกษา 2560	คณะวิทยาการจัดการ
1.6.2.13	โครงการอบรมเชิงปฏิบัติการพัฒนาทีมงานสโมสรนักศึกษา คณะวิทยาการจัดการ	คณะวิทยาการจัดการ
1.6.2.14	โครงการประกวดดาวเดือน คณะวิทยาการจัดการ ปีการศึกษา 2560	คณะวิทยาการจัดการ
1.6.2.15	โครงการตลาดนัดปัญญาชน (ธุรกิจจำลอง)	คณะวิทยาการจัดการ
1.6.2.16	โครงการอบรมเชิงปฏิบัติการการใช้โปรแกรม SPSS	คณะวิทยาการจัดการ

หมายเลข	ข้อมูลอ้างอิง	หน่วยงานหรือแหล่ง ของข้อมูล
	คณะวิทยาการจัดการ	
1.6.3.1	โครงการอบรมความรู้ด้านระบบงานประกันคุณภาพ	คณะวิทยาการจัดการ
1.6.4.1	รายงานผลการจัดกิจกรรมพัฒนานักศึกษาที่ส่งเสริมผลการเรียนรู้ตามกรอบมาตรฐานคุณวุฒิระดับอุดมศึกษา สโมสรนักศึกษาคณะวิทยาการจัดการ	คณะวิทยาการจัดการ
1.6.4.2	รายงานการประชุมสรุปผลการจัดกิจกรรม	คณะวิทยาการจัดการ
1.6.5.1	รายงานผลการจัดกิจกรรมพัฒนานักศึกษาที่ส่งเสริมผลการเรียนรู้ตามกรอบมาตรฐานคุณวุฒิระดับอุดมศึกษา สโมสรนักศึกษาคณะวิทยาการจัดการ	คณะวิทยาการจัดการ
1.6.6.1	รายงานการประชุมสรุปผลการจัดกิจกรรม	คณะวิทยาการจัดการ

สรุปผลการประเมินตนเอง องค์กรประกอบที่ 1 : การกำกับมาตรฐาน

ตัวบ่งชี้	เป้าหมาย	ผลการดำเนินงาน	ผลการประเมิน
1.1	ค่าเฉลี่ย 3.10	3.50	3.50 คะแนน
1.2	ร้อยละ 20	42.86	5 คะแนน
1.3	ร้อยละ 20	15.04	1.25 คะแนน
1.4	2.5 คะแนน	2.50	2.50 คะแนน
1.5	6 ข้อ	6 ข้อ	5 คะแนน
1.6	6 ข้อ	6 ข้อ	5 คะแนน

ผลการวิเคราะห์จุดเด่นและจุดที่ควรพัฒนา องค์กรประกอบที่ 1

จุดแข็ง

1. คณะวิทยาการจัดการ มีการบริการด้านต่าง ๆ ให้นักศึกษาและศิษย์เก่า เรื่องข้อมูล ข่าวสารและกิจกรรมที่เป็นประโยชน์กับนักศึกษา ตั้งแต่การให้คำปรึกษา ทั้งด้านวิชาการและการใช้ชีวิต จัดบริการข้อมูลหน่วยงานที่ให้บริการ การเตรียมความพร้อมเพื่อการทำงานเมื่อสำเร็จการศึกษา โดยการให้บริการทั้งหมดต้องให้ความสำคัญกับการบริการที่มีคุณภาพและเกิดประโยชน์แก่ผู้รับบริการอย่างแท้จริง

2. คณะวิทยาการจัดการ มีการจัดกิจกรรมสำหรับศิษย์เก่าโดยเฉพาะ ในด้านวิธีการปรับตัว ในองค์กร และการเตรียมความพร้อมในการสมัครงาน โดยคณะร่วมมือกับสำนักงานจัดหางานจังหวัด นครปฐม การอบรมบัญชี CPD คณะร่วมมือกับหน่วยงานประกันสังคมจังหวัดนครปฐม

3. คณะฯ มีการส่งเสริมให้มีการจัดกิจกรรมนักศึกษาต่าง ๆ โดยมอบหมายให้ รองคณบดี สโมสรนักศึกษาร่วมกับสโมสรนักศึกษา คณะวิทยาการจัดการดำเนินกิจกรรมนักศึกษาที่สอดคล้องกับ คุณลักษณะบัณฑิตที่พึงประสงค์ สอดคล้องกับความต้องการของผู้ใช้บัณฑิตที่ประกอบด้วยมาตรฐาน ผลการเรียนรู้ตามกรอบมาตรฐานคุณวุฒิแห่งชาติ 5 ประการ ได้แก่ (1) คุณธรรมจริยธรรม (2) ความรู้ (3) ทักษะทางปัญญา(4) ทักษะความสัมพันธ์ระหว่างบุคคลและความรับผิดชอบ (5) ทักษะ การวิเคราะห์เชิงตัวเลข การสื่อสารและการใช้เทคโนโลยีสารสนเทศ และนำวงจรคุณภาพ (PDCA) เป็นแนวทางในการดำเนินโครงการเพื่อจัดกิจกรรมต่าง ๆ

แนวทางเสริมจุดแข็ง

1. คณะฯ นำผลการประเมินการให้บริการด้านต่าง ๆ แก่นักศึกษาและศิษย์เก่า มาปรับปรุงและ หาแนวทางในการพัฒนาและส่งเสริมการให้บริการด้านต่าง ๆ ให้แก่นักศึกษาและศิษย์ในปีถัดไป

2. คณะฯ มีการนำรายงานผลการจัดกิจกรรมพัฒนานักศึกษาที่ส่งเสริมการเรียนรู้ตาม กรอบมาตรฐานคุณวุฒิระดับอุดมศึกษาแห่งชาติมาปรับปรุงพัฒนา และหาแนวทางในการพัฒนาและ ส่งเสริมการการจัดกิจกรรมเพื่อพัฒนานักศึกษา ในปีถัดไป

จุดที่ควรพัฒนา

มีอาจารย์ประจำที่มีตำแหน่งทางวิชาการน้อยกว่าเป้าหมาย

ข้อเสนอแนะในการปรับปรุง

จัดโครงการอบรมเชิงปฏิบัติการการเขียนตำราเพื่อความสำเร็จในการขอกำหนดตำแหน่งทาง วิชาการ เพื่อเพิ่มทักษะและพัฒนาการเรียนการสอนให้มีประสิทธิภาพมากยิ่งขึ้น และมีการติดตามผล

องค์ประกอบที่ 2 การวิจัย

- ตัวบ่งชี้ที่ 2.1 : ระบบและกลไกการบริหารและพัฒนางานวิจัย หรืองานสร้างสรรค์
- ประเภทของตัวบ่งชี้ : กระบวนการ
- การเก็บข้อมูล : ปีปฏิทิน 2560
- ผู้รับผิดชอบตัวบ่งชี้ : อาจารย์ ดร.สุชาดา แสงดวงดี ประธานกรรมการ
 อาจารย์ ดร.กนกพัชร์ กอประเสริฐ รองประธานกรรมการ
 อาจารย์ วีรศักดิ์ นาชัยดี กรรมการ
 อาจารย์ ดร.เดช ธรรมศิริ กรรมการ
 อาจารย์ ดร.ศานติ ดิฐสถาพรเจริญ กรรมการและเลขานุการ
 นางสาวสร้อยมณี เดชะ กรรมการและผู้ช่วยเลขานุการ

คำอธิบายตัวบ่งชี้

สถาบันอุดมศึกษาต้องมีการบริหารจัดการงานวิจัยและงานสร้างสรรค์ที่มีคุณภาพโดยมีแนวทางการดำเนินงานที่เป็นระบบและมีกลไกส่งเสริมสนับสนุนครบถ้วนเพื่อให้สามารถดำเนินการได้ตามแผนที่กำหนดไว้ ทั้งการสนับสนุนด้านการจัดหาแหล่งทุนวิจัยและการจัดสรรทุนวิจัยจากงบประมาณของสถาบันให้กับบุคลากร ส่งเสริมพัฒนาสมรรถนะแก่อาจารย์และนักวิจัย การสนับสนุนทรัพยากรที่จำเป็น ซึ่งรวมถึงทรัพยากรบุคคล ทรัพยากรการเงินเครื่องมืออุปกรณ์ที่เกี่ยวข้องต่าง ๆ ตลอดจนจัดระบบสร้างขวัญ และกำลังใจแก่นักวิจัยอย่างเหมาะสม ตลอดจนมีระบบและกลไกเพื่อช่วยในการคุ้มครองสิทธิ์ของงานวิจัยหรืองานสร้างสรรค์ที่นำไปใช้ประโยชน์

เกณฑ์มาตรฐานทั่วไป :

ข้อ	เกณฑ์การดำเนินงาน	ผลการดำเนินงาน
1	มีระบบสารสนเทศเพื่อการบริหารงานวิจัยที่สามารถนำไปใช้ประโยชน์ในการบริหารงานวิจัยหรืองานสร้างสรรค์	คณะมีระบบสารสนเทศเพื่อการบริหารงานวิจัยของคณะสำหรับจัดเก็บ รวบรวม และสืบค้นข้อมูลงานวิจัย เพื่อการบริหารงานวิจัยที่สามารถนำไปใช้ประโยชน์ในการบริหารงานวิจัยสำหรับส่งเสริมและพัฒนางานวิจัยแก่คณาจารย์และบุคคลภายนอก (2.1.1.1) โดยมีคณะกรรมการงานวิจัย และบริการวิชาการที่มีคณบดีเป็นประธานกรรมการกำกับดูแล

ข้อ	เกณฑ์การดำเนินงาน	ผลการดำเนินงาน
		งานวิจัยให้เป็นไปตามยุทธศาสตร์การวิจัยของมหาวิทยาลัยราชภัฏนครปฐม และมีคณะกรรมการหน่วยบริหารงานวิจัยและบริการวิชาการ ซึ่งมีหน้าที่รับผิดชอบ ได้แก่ รวบรวมและจัดทำฐานข้อมูลสารสนเทศที่เกี่ยวข้อง และจัดหาสิ่งอำนวยความสะดวกและการรักษาความปลอดภัยของระบบสารสนเทศเพื่อการบริหารงานวิจัย (2.1.1.2)
2	<p>สนับสนุนพันธกิจด้านการวิจัยหรืองานสร้างสรรค์ในประเด็นต่อไปนี้</p> <ul style="list-style-type: none"> - ห้องปฏิบัติการหรือห้องปฏิบัติงานสร้างสรรค์ หรือหน่วยวิจัย หรือศูนย์เครื่องมือ หรือศูนย์ให้คำปรึกษาและสนับสนุนการวิจัยหรืองานสร้างสรรค์ - ห้องสมุดหรือแหล่งค้นคว้าข้อมูลสนับสนุนการวิจัยหรืองานสร้างสรรค์ - สิ่งอำนวยความสะดวกหรือการรักษาความปลอดภัยในการวิจัยหรือการผลิตงานสร้างสรรค์ เช่น ระบบเทคโนโลยีสารสนเทศ ระบบรักษาความปลอดภัยในห้องปฏิบัติการ - กิจกรรมวิชาการที่ส่งเสริมงานวิจัยหรืองานสร้างสรรค์ เช่น การจัดประชุมวิชาการ การจัดแสดงงานสร้างสรรค์ การจัดให้มีศาสตราจารย์อาคันตุกะหรือศาสตราจารย์รับเชิญ (visiting professor) 	<p>คณะวิทยาการจัดการมีการสนับสนุนพันธกิจด้านการวิจัย ดังนี้</p> <ul style="list-style-type: none"> - คณะมีหน่วยวิจัยเพื่อพัฒนาอุตสาหกรรมปลาสวยงามเพื่อการส่งออก (2.1.2.1) และมีห้องปฏิบัติการวิจัยและบริการวิชาการเพื่อสนับสนุนและอำนวยความสะดวกแก่นักวิจัยในการให้บริการวัสดุ อุปกรณ์ คอมพิวเตอร์ (2.1.2.2) - คณะมีแหล่งค้นคว้าข้อมูลสนับสนุนการวิจัย โดยมีห้องที่เก็บรวบรวมเอกสาร ตำรา และผลงานวิจัยเพื่อสนับสนุนและอำนวยความสะดวกแก่นักวิจัยในการสืบค้นและเอื้อต่อการเรียนการสอน (2.1.2.3) - คณะมีระบบเทคโนโลยีสารสนเทศที่ป้องกันการคัดลอกผลงานวิจัย และมีการรักษาความปลอดภัยในการวิจัยโดยมีเจ้าหน้าที่ดูแลห้องปฏิบัติการงานวิจัยในการอำนวยความสะดวกแก่นักวิจัยทั้งด้านวัสดุ อุปกรณ์ คอมพิวเตอร์ และเอกสารต่าง ๆ (2.1.2.4) และการยืมคืนผลงานวิจัยมีการกำหนดเงื่อนไขของผู้มาใช้บริการ (2.1.2.5) - คณะมีการจัดกิจกรรมวิชาการที่ส่งเสริมงานวิจัยด้วยการจัดประชุมวิชาการร่วมกับสถาบันวิจัยและพัฒนา โดยมีคณาจารย์ของคณะร่วม

ข้อ	เกณฑ์การดำเนินงาน	ผลการดำเนินงาน
		<p>เป็นคณะกรรมการดำเนินงานจัดประชุมวิชาการ คณะกรรมการผู้ทรงคุณวุฒิประเมินบทความ และ ผู้ดำเนินการประชุม (Chairperson) ในการจัดประชุมวิชาการระดับชาติมหาวิทยาลัยราชภัฏ นครปฐม ครั้งที่ 9 มหาวิทยาลัยราชภัฏนครปฐม เมื่อวันที่ 28 - 29 มีนาคม 2560 ณ มหาวิทยาลัยราชภัฏ นครปฐม ซึ่งมีการเชิญผู้ทรงคุณวุฒิจากภายนอกมา ให้คำแนะนำและบรรยายให้ความรู้แก่คณาจารย์และ นักวิจัย (2.1.2.6)</p>
3	จัดสรรงบประมาณ เพื่อเป็นทุนวิจัย หรืองานสร้างสรรค์	<p>คณะมีการพิจารณาจัดสรรงบประมาณทุนวิจัย หรืองานสร้างสรรค์ร่วมกับสถาบันวิจัย (2.1.3.1) เพื่อ สนับสนุนทุนวิจัยแก่คณาจารย์ในคณะสำหรับปี การศึกษา 2560 โดยได้รับการจัดสรรงบประมาณ จำนวนทั้งสิ้น 1,971,455 บาท แบ่งเป็น ทุนภายใน สถาบัน จำนวน 977,655 บาท และทุนภายนอก สถาบัน จำนวน 993,800 บาท</p>
4	จัดสรรงบประมาณเพื่อสนับสนุนการ เผยแพร่ผลงาน วิจัย หรืองาน สร้างสรรค์ในการประชุมวิชาการหรือ การตีพิมพ์ในวารสารระดับชาติหรือนานาชาติ	<p>คณะมีการจัดสรรงบประมาณเพื่อสนับสนุนการ เผยแพร่ผลงานวิจัยหรืองานสร้างสรรค์โดยมี งบประมาณสนับสนุนโครงการจัดทำวารสาร วิทยาการจัดการ มหาวิทยาลัยราชภัฏนครปฐม (2.1.4.1) เพื่อสนับสนุนคณาจารย์และนักวิจัยในการ เผยแพร่ผลงานวิจัยหรืองานสร้างสรรค์ โดยวารสาร เริ่มจัดทำเมื่อปี 2557 และผ่านการรับรองคุณภาพ จากศูนย์ดัชนีการอ้างอิงวารสารไทยซึ่งอยู่ใน ฐานข้อมูล TCI กลุ่ม 2 ในปี 2561 (2.1.4.2) และ คณะได้รับการจัดสรรงบประมาณจากมหาวิทยาลัย เพื่อสนับสนุนให้คณาจารย์เข้าร่วมนำเสนอ ผลงานวิจัยในการประชุมวิชาการระดับชาติหรือนานาชาติ</p>

ข้อ	เกณฑ์การดำเนินงาน	ผลการดำเนินงาน
5	<p>มีการพัฒนาสมรรถนะอาจารย์และนักวิจัย มีการสร้างขวัญและกำลังใจ ตลอดจนยกย่องอาจารย์และนักวิจัยที่มีผลงานวิจัยหรืองานสร้างสรรค์ดีเด่น</p>	<p>คณะวิทยาการจัดการมีการพัฒนาสมรรถนะคณาจารย์และนักวิจัย ดังนี้</p> <ul style="list-style-type: none"> - มีการจัดโครงการคลินิกวิจัยโดยเชิญผู้ทรงคุณวุฒิมาให้คำปรึกษาแก่คณาจารย์และนักวิจัยในการพัฒนาข้อเสนอโครงการวิจัย (2.1.5.1) และโครงการอบรมเชิงปฏิบัติการพัฒนาศักยภาพนักวิจัย คณะวิทยาการจัดการ (2.1.5.2) - มีการสนับสนุนให้คณาจารย์เข้าร่วมอบรมด้านงานวิจัยและงานสร้างสรรค์กับหน่วยงานภายนอก (2.1.5.3) - มีการสร้างช่องทางประชาสัมพันธ์ข่าวสารด้านการวิจัยผ่านสื่อทางอินเทอร์เน็ต เช่น ไลน์ (2.1.5.4) - มีการสร้างเครือข่ายความร่วมมือร่วมกับชุมชนและสถานประกอบการเพื่อพัฒนาข้อเสนอโครงการวิจัยร่วมกัน (2.1.5.5) และคณะมีการสร้างขวัญและกำลังใจแก่คณาจารย์ที่มีผลงานวิจัยดีเด่น ดังนี้ - มีการยกย่อง อาจารย์ ดร.วิศิษฐ์ ฤทธิบุญไชย ที่ได้รับรางวัล Best Paper Award เรื่อง รูปแบบสุขภาวะในองค์การ ธรรมภิบาล และหลักเศรษฐกิจแบบพอเพียง เพื่อเสริมสร้างสมรรถนะ และการเป็นสมาชิกที่ดีของพนักงานในตลาดสี่มุมเมือง จากการประชุมวิชาการระดับชาติ ครั้งที่ 9 มหาวิทยาลัยราชภัฏนครปฐม เมื่อวันที่ 28 – 29 มีนาคม 2560 ณ มหาวิทยาลัยราชภัฏนครปฐม ในการประชุมอาจารย์ประจำคณะครั้งที่ 2/2561 เมื่อวันที่ 31 กรกฎาคม 2561 (2.1.5.6) - มีการยกย่อง อาจารย์กนกพัชร กอประเสริฐ

ข้อ	เกณฑ์การดำเนินงาน	ผลการดำเนินงาน
		ที่ได้รับรางวัล การประกวดแนวปฏิบัติที่ดี (Good Practices) ด้านวิจัยและบริการวิชาการ เรื่อง การพัฒนานักวิจัยรุ่นใหม่เพื่อพัฒนาท้องถิ่นอย่างยั่งยืนของ คณะวิทยาการจัดการ เมื่อวันที่ 25 พฤษภาคม 2561 ณ ห้องลีลาวดี ชั้น 5 อาคารสำนักวิทยบริการและเทคโนโลยีสารสนเทศ มหาวิทยาลัยราชภัฏนครปฐม ในการประชุมอาจารย์ประจำคณะครั้งที่ 2/2561 เมื่อวันที่ 31 กรกฎาคม 2561 (2.1.5.6)
6	มีระบบและกลไกเพื่อช่วยในการคุ้มครองสิทธิของงานวิจัยหรืองานสร้างสรรค์ที่นำไปใช้ประโยชน์และดำเนินการตามระบบที่กำหนด	

เกณฑ์การประเมิน :

คะแนน 1	คะแนน 2	คะแนน 3	คะแนน 4	คะแนน 5
มีการดำเนินการ 1 ข้อ	มีการดำเนินการ 2 ข้อ	มีการดำเนินการ 3 - 4 ข้อ	มีการดำเนินการ 5 ข้อ	มีการดำเนินการ 6 ข้อ

การประเมินตนเอง : การบรรลุเป้าหมาย

เป้าหมาย	ผลการดำเนินการ	คะแนน	การบรรลุเป้าหมาย
มีการดำเนินการ 5 ข้อ	มีการดำเนินการ 5 ข้อ	4 คะแนน	<input checked="" type="checkbox"/> บรรลุ <input type="checkbox"/> ไม่บรรลุ

การวิเคราะห์จุดแข็ง – จุดอ่อน

จุดแข็ง	แนวทางเสริม
- มีการบริหารจัดการงานวิจัยและงานสร้างสรรค์ โดยส่งเสริม สนับสนุน จัดหาทรัพยากรบุคคล เครื่องมือ และวัสดุอุปกรณ์ที่เกี่ยวข้องกับการวิจัย มีแหล่งทุนวิจัยทั้งภายในและภายนอกมหาวิทยาลัย รวมถึงการส่งเสริมพัฒนาอาจารย์และนักวิจัยอย่างเหมาะสม	

จุดอ่อน	แนวทางแก้ไข
-	-

วิธีปฏิบัติที่ดี/นวัตกรรม

.....

รายการหลักฐานแสดง

หมายเลข	ข้อมูลอ้างอิง	หน่วยงานหรือแหล่งของข้อมูล
2.1.1.1	ภาพหน้าเว็บไซต์ระบบสารสนเทศเพื่อการบริหารงานวิจัยของคณะ	คณะวิทยาการจัดการ
2.1.1.2	คำสั่งแต่งตั้งคณะกรรมการงานวิจัย และบริการวิชาการ (120/2560)	คณะวิทยาการจัดการ
2.1.2.1	เอกสารการจัดตั้งหน่วยวิจัยเพื่อพัฒนาอุตสาหกรรมปลาสวยงามเพื่อการส่งออก	คณะวิทยาการจัดการ
2.1.2.2	ภาพห้องปฏิบัติการวิจัย (วัสดุ อุปกรณ์ และคอมพิวเตอร์)	คณะวิทยาการจัดการ
2.1.2.3	ภาพห้องปฏิบัติการวิจัย (เอกสาร ตำรา และผลงานวิจัย)	คณะวิทยาการจัดการ
2.1.2.4	คำสั่งแต่งตั้งคณะกรรมการงานวิจัย และบริการวิชาการ (120/2560)	คณะวิทยาการจัดการ
2.1.2.5	สมุดบันทึกการยืม-คืน เอกสาร ตำรา และผลงานวิจัย	คณะวิทยาการจัดการ
2.1.2.6	เอกสารประกอบการประชุมวิชาการระดับชาติ มหาวิทยาลัยราชภัฏ นครปฐม ครั้งที่ 9 วันที่ 28 – 29 มีนาคม 2560	มหาวิทยาลัยราชภัฏ นครปฐม
2.1.3.1	คำสั่งแต่งตั้งคณะอนุกรรมการกลั่นกรองโครงการวิจัย และคำสั่งแต่งตั้งคณะอนุกรรมการบริหารจัดการทุนวิจัย	คณะวิทยาการจัดการ
2.1.4.1	เอกสารโครงการจัดทำวารสารวิชาการ คณะวิทยาการจัดการ	คณะวิทยาการจัดการ

หมายเลข	ข้อมูลอ้างอิง	หน่วยงานหรือแหล่ง ของข้อมูล
2.1.4.2	ภาพหน้าเว็บไซต์ประกาศผลการพิจารณาคุณภาพวารสารที่ต้องการ เข้าสู่ฐานข้อมูล TCI ประจำปี พ.ศ. 2561	ศูนย์ดัชนีการอ้างอิง วารสารไทย
2.1.5.1	รายงานสรุปโครงการคลินิกวิจัย	คณะวิทยาการจัดการ
2.1.5.2	รายงานสรุปโครงการอบรมเชิงปฏิบัติการพัฒนาศักยภาพนักวิจัย คณะวิทยาการจัดการ	คณะวิทยาการจัดการ
2.1.5.3	คำสั่งเข้าร่วมอบรมโครงการคลินิกวิจัย และคำสั่งเข้าร่วมโครงการ อบรมเชิงปฏิบัติการพัฒนาศักยภาพนักวิจัย	คณะวิทยาการจัดการ
2.1.5.4	ภาพการประชาสัมพันธ์ข่าวสารด้านการวิจัยผ่านสื่อสังคมออนไลน์	คณะวิทยาการจัดการ
2.1.5.5	ภาพการลงพื้นที่เพื่อสร้างเครือข่ายความร่วมมือร่วมกับชุมชนและ สถานประกอบการ	คณะวิทยาการจัดการ
2.1.5.6	ระเบียบวาระการประชุมอาจารย์ประจำคณะ ครั้งที่ 2/2561 เมื่อ วันที่ 31 กรกฎาคม 2561	คณะวิทยาการจัดการ

ตัวบ่งชี้ที่ 2.2	:	เงินสนับสนุนงานวิจัยและงานสร้างสรรค์
ชนิดของตัวบ่งชี้	:	ปัจจัยนำเข้า
การเก็บข้อมูล	:	ปีปฏิทิน 2560
ผู้รับผิดชอบ	:	อาจารย์ ดร.สุชาดา แสงดวงดี ประธานกรรมการ อาจารย์ ดร.กนกพัชร์ กอประเสริฐ รองประธานกรรมการ อาจารย์ วีรศักดิ์ นาชัยดี กรรมการ อาจารย์ ดร.เดช ธรรมศิริ กรรมการ อาจารย์ ดร.ศานติ ดิฐสถาพรเจริญ กรรมการและเลขานุการ นางสาวสร้อยมณี เดชะ กรรมการและผู้ช่วยเลขานุการ

คำอธิบายตัวบ่งชี้

ปัจจัยสำคัญที่ส่งเสริมสนับสนุนให้เกิดการผลิตงานวิจัยหรืองานสร้างสรรค์ในสถาบันอุดมศึกษา คือเงินสนับสนุนงานวิจัยหรืองานสร้างสรรค์ ดังนั้น สถาบันอุดมศึกษาจึงต้องจัดสรรเงินจากภายในสถาบันและที่ได้รับจากภายนอกสถาบันเพื่อสนับสนุนการทำวิจัยหรืองานสร้างสรรค์อย่างมีประสิทธิภาพตามสภาพแวดล้อมและจุดเน้นของสถาบัน

นอกจากนั้นเงินทุนวิจัยหรืองานสร้างสรรค์ที่ค้ณะได้รับจากแหล่งทุนภายนอกสถาบันยังเป็นตัวบ่งชี้ที่สำคัญ ที่แสดงถึงศักยภาพด้านการวิจัยของคณะ โดยเฉพาะคณะที่อยู่ในกลุ่มที่เน้นการวิจัย

เกณฑ์การประเมิน :

โดยการแปลงจำนวนเงินต่อจำนวนอาจารย์ประจำและนักวิจัยประจำเป็นคะแนนระหว่าง 0 – 5

เกณฑ์เฉพาะคณะกลุ่ม ข และ ค2 จำแนกเป็น 3 กลุ่มสาขาวิชา

กลุ่มสาขาวิชาวิทยาศาสตร์และเทคโนโลยี

จำนวนเงินสนับสนุนงานวิจัยหรืองานสร้างสรรค์จากภายในและภายนอกสถาบันที่กำหนดให้เป็น คะแนนเต็ม 5 = 60,000 บาทขึ้นไปต่อคน

กลุ่มสาขาวิชาวิทยาศาสตร์สุขภาพ

จำนวนเงินสนับสนุนงานวิจัยหรืองานสร้างสรรค์จากภายในและภายนอกสถาบันที่กำหนดให้เป็น คะแนนเต็ม 5 = 50,000 บาทขึ้นไปต่อคน

กลุ่มสาขาวิชามนุษยศาสตร์และสังคมศาสตร์

จำนวนเงินสนับสนุนงานวิจัยหรืองานสร้างสรรค์จากภายในและภายนอกสถาบันที่กำหนดให้เป็น คะแนนเต็ม 5 = 25,000 บาทขึ้นไปต่อคน

สูตรการคำนวณ

1. คำนวณจำนวนเงินสนับสนุนงานวิจัยหรืองานสร้างสรรค์จากภายในและภายนอกสถาบัน ต่อจำนวนอาจารย์ประจำและนักวิจัย

จำนวนเงินสนับสนุนงานวิจัยฯ =

$$\frac{\text{จำนวนเงินสนับสนุนงานวิจัยฯจากภายในและภายนอก}}{\text{จำนวนอาจารย์ประจำและนักวิจัย}}$$

2. แปลงจำนวนเงินที่คำนวณได้ในข้อ 1 เทียบกับคะแนนเต็ม 5

คะแนนที่ได้ =

$$\frac{\text{จำนวนเงินสนับสนุนงานวิจัยฯจากภายในและภายนอก}}{\text{จำนวนเงินสนับสนุนงานวิจัยฯที่กำหนดให้เป็นคะแนนเต็ม 5}} \times 5$$

หมายเหตุ

1. จำนวนอาจารย์และนักวิจัยให้นับตามปีการศึกษา และนับเฉพาะที่ปฏิบัติงานจริงไม่นับรวมผู้ลาศึกษาต่อ

2. ให้นับจำนวนเงินที่มีการลงนามในสัญญารับทุนในปีการศึกษาหรือปีงบประมาณ หรือปีปฏิทินนั้น ๆ ไม่ใช่จำนวนเงินที่เบิกจ่ายจริง

3. กรณีที่มีหลักฐานการแบ่งสัดส่วนเงินสนับสนุนงานวิจัย ซึ่งอาจเป็นหลักฐานจากแหล่งทุนหรือหลักฐานจากการตกลงร่วมกันของสถาบันที่ร่วมโครงการ ให้แบ่งสัดส่วนเงินตามหลักฐานที่ปรากฏ กรณีที่ไม่มีหลักฐาน ให้แบ่งเงินตามสัดส่วนผู้ร่วมวิจัยของแต่ละคณะ

4. การนับจำนวนเงินสนับสนุนโครงการวิจัย สามารถนับเงินโครงการวิจัยสถาบันที่ได้ลงนามในสัญญารับทุนโดยอาจารย์ประจำหรือนักวิจัย แต่ไม่สามารถนับเงินโครงการวิจัยสถาบันที่บุคลากรสายสนับสนุนที่ไม่ใช่พนักงานวิจัยเป็นผู้ดำเนินการ

ผลการดำเนินงาน

ในปี 2560 ได้รับเงินทุนสนับสนุนงานวิจัย รวมทั้งสิ้น 9 ทุน เป็นทุนจากภายใน 4 ทุน เป็นเงิน 977,655 บาท ซึ่งมีอาจารย์รับทุน 4 คน เนื่องจากมีระยะเวลาในการดำเนินการวิจัยตามสัญญาสนับสนุนวิจัยไปถึงในปี 2561 จึงแบ่งอัตราส่วนการใช้งบประมาณครึ่งหนึ่งของงบทุนสนับสนุนวิจัย จำนวน 1 ทุน เป็นเงิน 927,655 บาท และเป็นทุนจากภายนอก 5 ทุน เป็นเงิน 993,800 บาท ซึ่งมีอาจารย์รับทุน 5 คน เนื่องจากมีระยะเวลาในการดำเนินการวิจัยตามสัญญาสนับสนุนวิจัยไปถึงในปี 2561 จึงแบ่งอัตราส่วนการใช้งบประมาณครึ่งหนึ่งของงบทุนสนับสนุนวิจัย จำนวน 3 ทุน เป็นเงิน 813,900 บาท รวมทุนภายในและภายนอกเป็นเงินทุน 1,741,555 บาท คิดเฉลี่ยต่ออาจารย์เป็นเงิน 26,588.60 บาทต่อคน

คณะวิทยาการจัดการมีอาจารย์ประจำทั้งหมด 66.5 คน (มีอาจารย์จำนวน 1 คน โอนย้ายมาปฏิบัติราชการที่คณะตั้งแต่วันที่ 15 ธันวาคม 2560) และมีอาจารย์ลาศึกษาต่อ 1 คน ดังนั้น คณะฯ มีอาจารย์ที่ปฏิบัติงานจริงทั้งหมด 65.5 คน (เอกสารหมายเลข 2.2.1.1)

ตารางที่ 2.2-1 โครงการวิจัยที่มีระยะเวลาดำเนินงานและเงินสนับสนุนงานวิจัยและงานสร้างสรรค์จากภายในสถาบัน (บาท) ในปี พ.ศ. 2560

ลำดับ	ชื่อโครงการ	ชื่อผู้วิจัย	ระยะเวลา	แหล่งเงินทุนสนับสนุน (ระบุ)	งบประมาณที่ได้รับ (บาท)	งบประมาณ 2560 (บาท)	งบประมาณ 2561 (บาท)
1	การศึกษาวัดประสิทธิภาพการประมวลผลข้อมูลขนาดใหญ่บนโครงสร้างพื้นฐานแบบกลุ่มเมฆ	อ. ดร.ณัฐชามณูย์ ศรีจำเริญรัตน์	3 ก.พ. 2560 – 4 ก.พ. 2561	มหาวิทยาลัยราชภัฏนครปฐม (งบรายได้)	100,000	50,000	50,000
2	ความคาดหวังและความพึงพอใจของผู้ใช้ไฟฟ้าที่มีต่อการให้บริการของการไฟฟ้าส่วนภูมิภาคจังหวัดสมุทรสาคร 2 (บ้านแพ้ว)	อ. ดร.วิศิษฐ์ ฤทธิบุญไชย	21 มี.ค. 2560 – 22 มี.ค. 2560	มหาวิทยาลัยราชภัฏนครปฐม (งบรายได้)	15,000	15,000	0
3	การพัฒนาระบบผู้เชี่ยวชาญในการเพิ่มศักยภาพการผลิตเห็ดปลอดภัยจากสารพิษ	อ. ดร.ณัฐชามณูย์ ศรีจำเริญรัตน์	29 ม.ค. 2560 – 30 ม.ค. 2561	มหาวิทยาลัยราชภัฏนครปฐม (งบประมาณแผ่นดิน)	490,770	490,770	0
4	แผนบริหารจัดการการสื่อสารทางการเมืองเพื่อรักษาภาพลักษณ์รัฐบาลในสื่อยุคดิจิทัล	ผศ. ดร.กฤติยา รุจิโชค	30 พ.ค. 2560 – 1 มิ.ย. 2561	มหาวิทยาลัยราชภัฏนครปฐม (งบประมาณแผ่นดิน)	371,885	371,885	0
รวมจำนวนเงินสนับสนุนจากแหล่งทุนภายในสถาบัน					977,655	927,655	50,000

หมายเหตุ ถ้ามีโครงการจำนวนมากสามารถสรุปจำนวนโครงการตามแหล่งทุนสนับสนุน ส่วนรายละเอียดใส่ไว้ในตารางภาคผนวก ซึ่งสามารถพิจารณาแยกภาคผนวกออกจากเล่มรายงานได้

ตารางที่ 2.2-2 โครงการวิจัยที่มีระยะเวลาดำเนินงานและ เงินสนับสนุนงานวิจัยและงานสร้างสรรค์จากภายนอกสถาบัน (บาท) ในปี พ.ศ. 2560

ลำดับ	ชื่อโครงการ	ชื่อผู้วิจัย	ระยะเวลา	แหล่งเงินทุนสนับสนุน (ระบุ)	งบประมาณ ที่ได้รับ (บาท)	งบประมาณ 2560 (บาท)	งบประมาณ 2561 (บาท)
1	ระบบตรวจสอบย้อนกลับข้าวและผักในจังหวัดนครปฐม	อ. ดร.เดช ธรรมศิริ	13 มิ.ย. 2560 – 14 มิ.ย. 2561	สำนักงานกองทุนสนับสนุน การวิจัย (สกว.)	309,000	309,000	0
2	การพัฒนาระบบพาณิชย์อิเล็กทรอนิกส์สำหรับ ห่วงโซ่คุณค่าผักปลอดภัยในจังหวัดนครปฐม	อ. ดร.กนกพัชร์ กอประเสริฐ	14 มิ.ย. 2560 – 15 มิ.ย. 2561	สำนักงานกองทุนสนับสนุน การวิจัย (สกว.)	259,800	129,900	129,900
3	การวิเคราะห์ความคุ้มค่าทางเศรษฐศาสตร์ ของ โครงการเกษตรปลอดภัย ในพื้นที่จังหวัด นครปฐม	อ.วิมลรัตน์ ศรีรัตนกุล	16 ต.ค. 2560 – 17 ต.ค. 2561	สำนักงานกองทุนสนับสนุน การวิจัย (สกว.)	325,000	325,000	0
4	การจัดตั้งสหกรณ์แบบมีส่วนร่วมของเกษตรกรผู้ เพาะเห็ดประจำตำบลปากช่อง จังหวัดราชบุรี พื้นที่ดำเนินการ องค์การบริหารส่วนตำบลปาก ช่อง	อ.สุประวีณ์ ศิริบุญวัฒนา	พ.ย. 2560-31 ส.ค. 2561	สำนักงานกองทุนสนับสนุน การสร้างเสริมสุขภาพ (สสส.)	50,000	25,000	25,000
5	การพัฒนาโปรแกรมคอมพิวเตอร์ระบบสหกรณ์ แบบมีส่วนร่วมของเกษตรกรผู้เพาะเห็ดตำบล ปากช่อง จังหวัดราชบุรี	อ.มาลินี นาไใหญ่	พ.ย. 2560-31 ส.ค. 2561	สำนักงานกองทุนสนับสนุน การสร้างเสริมสุขภาพ (สสส.)	50,000	25,000	25,000
รวมจำนวนเงินสนับสนุนจากแหล่งทุนภายนอกสถาบัน					943,800	813,900	179,900

ตารางที่ 2.2-3 เงินสนับสนุนงานวิจัยและ งานสร้างสรรค์จากภายในและภายนอก

รายการ	จำนวนเงินสนับสนุนการวิจัยและ งานสร้างสรรค์		
	ปีปฏิทิน 58	ปีปฏิทิน 59	ปีปฏิทิน 60
เงินสนับสนุนงานวิจัยและงานสร้างสรรค์จากภายในสถาบัน (บาท)			
รวมเงินสนับสนุนภายใน	3,933,450	471,200	927,655
เงินสนับสนุนงานวิจัยและงานสร้างสรรค์จากภายนอกสถาบัน (บาท)			
รวมเงินสนับสนุนภายนอก	720,000	688,500	813,900
รวมเงินสนับสนุนทั้งหมด	4,653,450	1,159,700	1,741,555
จำนวนอาจารย์ประจำ (ไม่นับลาศึกษาต่อ)	69.5	65	65.50
จำนวนอาจารย์ประจำ (ลาศึกษาต่อ)	0	0	1
จำนวนอาจารย์ประจำทั้งหมด (ปฏิบัติงานจริงและลาศึกษาต่อ)	69.5	65	66.50
เงินสนับสนุนงานวิจัยและงานสร้างสรรค์ต่ออาจารย์ประจำและ นักวิจัย	66,956	17,841.54	26,588.60

การประเมินตนเอง : การบรรลุเป้าหมาย

เป้าหมาย	ผลการดำเนินการ	คะแนน	การบรรลุเป้าหมาย
25,000 บาท (มนุษย์และสังคม)	26,588.60 บาท	5 คะแนน	<input checked="" type="checkbox"/> บรรลุ <input type="checkbox"/> ไม่บรรลุ

การวิเคราะห์จุดแข็ง – จุดอ่อน

จุดแข็ง	แนวทางเสริม
- คณาจารย์ได้รับทุนสนับสนุนการวิจัยทั้งจากภายในและภายนอกสถาบันเพิ่มขึ้น โดยได้รับเงินสนับสนุนงานวิจัยต่อจำนวนอาจารย์ประจำสูงกว่าเกณฑ์ที่กำหนดสำหรับกลุ่มสาขาวิชามนุษยศาสตร์และสังคมศาสตร์	

จุดอ่อน	แนวทางแก้ไข
-	-

วิธีปฏิบัติที่ดี/นวัตกรรม

.....

รายการหลักฐานแสดง

หมายเลข	ข้อมูลอ้างอิง	หน่วยงานหรือแหล่งของข้อมูล
2.2.1.1	<p>สัญญารับทุนอุดหนุนการวิจัย มหาวิทยาลัยราชภัฏนครปฐม (งบรายได้) จำนวน 2 ทุน ดังนี้</p> <ol style="list-style-type: none"> 1. การศึกษาวัดประสิทธิภาพการประมวลผลข้อมูลขนาดใหญ่บนโครงสร้างพื้นฐานแบบกลุ่มเมฆ โดย อาจารย์ ดร.ณัฐชามณูห์ ศรีจำเริญรัตน์ 2. ความคาดหวังและความพึงพอใจของผู้ใช้ไฟฟ้าที่มีต่อการให้บริการของการไฟฟ้าส่วนภูมิภาคจังหวัดสมุทรสาคร 2 (บ้านแพ้ว) โดย อาจารย์ ดร.วิศิษฐ์ ฤทธิบุญไชย 	คณะวิทยาการจัดการ
2.2.1.2	<p>สัญญารับทุนอุดหนุนการวิจัย งบประมาณแผ่นดิน ประจำปี งบประมาณ 2560 จำนวน 2 ทุน ดังนี้</p> <ol style="list-style-type: none"> 1. การพัฒนาระบบผู้เชี่ยวชาญในการเพิ่มศักยภาพการผลิตเห็ดปลอดภัยจากสารพิษ โดย อาจารย์ ดร.ณัฐชามณูห์ ศรีจำเริญรัตน์ 2. แผนบริหารจัดการการสื่อสารทางการเมืองเพื่อรักษาภาพลักษณ์รัฐบาลในสื่อยุคดิจิทัล โดย ผู้ช่วยศาสตราจารย์ ดร.กฤติยา รุจิโชค 	คณะวิทยาการจัดการ
2.2.1.3	<p>สัญญารับทุนอุดหนุนการวิจัย สำนักงานกองทุนสนับสนุนงานวิจัย (สกว.) จำนวน 3 เรื่อง ดังนี้</p> <ol style="list-style-type: none"> 1. ระบบตรวจสอบย้อนกลับข้าวและผักในจังหวัดนครปฐม โดย อาจารย์ ดร.เดช ธรรมศิริ 2. การพัฒนาระบบพลาสมายอเล็กทรอนิกส์สำหรับหุงโซ้ 	คณะวิทยาการจัดการ

หมายเลข	ข้อมูลอ้างอิง	หน่วยงานหรือแหล่ง ของข้อมูล
	<p>คุณค่าฝึกปลอดภัยในจังหวัดนครปฐม โดย อาจารย์ ดร.กนกพัชร กอประเสริฐ</p> <p>3. การวิเคราะห์ความคุ้มค่าทางเศรษฐศาสตร์ ของโครงการ เกษตรปลอดภัย ในพื้นที่จังหวัดนครปฐม โดย อาจารย์วิมลรัตน์ ศรีรัตนกุล</p>	
2.2.1.4	<p>สัญญาเงินทุนอุดหนุนการวิจัย สำนักงานกองทุนสนับสนุนการสร้าง เสริมสุขภาพ (สสส.) จำนวน 2 เรื่อง</p> <p>1. การจัดตั้งสหกรณ์แบบมีส่วนร่วมของเกษตรกรผู้เพาะเห็ด ประจำตำบลปากช่อง จังหวัดราชบุรี พื้นที่ดำเนินการ องค์การ บริหารส่วนตำบลปากช่อง โดย อ.สุประวีณ์ ศิริบุญกุลพัฒนา</p> <p>2. การพัฒนาโปรแกรมคอมพิวเตอร์ระบบสหกรณ์แบบมีส่วน ร่วมของเกษตรกรผู้เพาะเห็ดตำบลปากช่อง จังหวัดราชบุรี โดย อ.มาลินี นาคใหญ่</p>	คณะวิทยาการจัดการ

ตัวบ่งชี้ที่ 2.3	:	ผลงานทางวิชาการของอาจารย์ประจำและนักวิจัย
ประเภทของตัวบ่งชี้	:	ผลลัพธ์
การเก็บข้อมูล	:	ปีปฏิทิน 2560
ผู้รับผิดชอบตัวบ่งชี้	:	อาจารย์ ดร.สุชาดา แสงดวงดี ประธานกรรมการ อาจารย์ ดร.กนกพัชร์ กอประเสริฐ รองประธานกรรมการ อาจารย์ วีรศักดิ์ นาชัยดี กรรมการ อาจารย์ ดร.เดช ธรรมศิริ กรรมการ อาจารย์ ดร.ศานติ ดิฐสถาพรเจริญ กรรมการและเลขานุการ นางสาวสร้อยมณี เดชะ กรรมการและผู้ช่วยเลขานุการ

คำอธิบายตัวบ่งชี้

ผลงานทางวิชาการเป็นข้อมูลที่สำคัญในการแสดงให้เห็นว่าอาจารย์ประจำและนักวิจัยได้สร้างสรรค์ขึ้นเพื่อแสดงให้เห็นถึงความก้าวหน้าทางวิชาการและการพัฒนาองค์ความรู้อย่างต่อเนื่อง เป็นผลงานที่มีคุณค่าสมควรส่งเสริมให้มีการเผยแพร่และนำไปใช้ประโยชน์ทั้งเชิงวิชาการและการแข่งขันของประเทศ ผลงานทางวิชาการอยู่ในรูปของบทความวิจัยหรือบทความทางวิชาการที่ตีพิมพ์ ในรายงานสืบเนื่องจากการประชุมวิชาการระดับชาติ หรือระดับนานาชาติ ตีพิมพ์ในวารสารวิชาการที่ ปรากฏในฐานข้อมูล TCI หรือ Scopus หรือตามประกาศ ก.พ.อ. หรือระเบียบคณะกรรมการการอุดมศึกษาว่าด้วย หลักเกณฑ์การพิจารณาวารสารทางวิชาการสำหรับการเผยแพร่ผลงานทางวิชาการ พ.ศ. 2556 ผลงานได้รับการจดอนุสิทธิบัตรหรือสิทธิบัตร หรือเป็นผลงานทางวิชาการรับใช้สังคมที่ ผ่านการประเมินตำแหน่งทางวิชาการแล้วผลงานวิจัยที่หน่วยงานหรือองค์กรระดับชาติว่าจ้างให้ ดำเนินการ ตำราหรือหนังสือที่ใช้ในการขอผลงานทางวิชาการและผ่านการพิจารณาตามเกณฑ์การขอ ตำแหน่งทางวิชาการแล้ว โดยมีวิธีการคิดดังนี้

เกณฑ์การประเมิน

โดยการแปลงค่าร้อยละของผลรวมถ่วงน้ำหนักของผลงานทางวิชาการของอาจารย์ประจำ และนักวิจัยเป็นคะแนนระหว่าง 0-5 เกณฑ์แบ่งกลุ่มตามสาขาวิชาดังนี้

เกณฑ์เฉพาะคณะ กลุ่ม ข และ ค2

กลุ่มสาขาวิชาวิทยาศาสตร์และเทคโนโลยี

ร้อยละของผลรวมถ่วงน้ำหนักของผลงานทางวิชาการของอาจารย์ประจำและนักวิจัยที่ กำหนดไว้เป็นคะแนนเต็ม 5 = ร้อยละ 30 ขึ้นไป

กลุ่มสาขาวิชาวิทยาศาสตร์สุขภาพ

ร้อยละของผลรวมถ่วงน้ำหนักของผลงานทางวิชาการของอาจารย์ประจำและนักวิจัยที่กำหนดไว้เป็นคะแนนเต็ม 5 = ร้อยละ 30 ขึ้นไป

กลุ่มสาขาวิชามนุษยศาสตร์และสังคมศาสตร์

ร้อยละของผลรวมถ่วงน้ำหนักของผลงานทางวิชาการของอาจารย์ประจำและนักวิจัยที่กำหนดไว้เป็นคะแนนเต็ม 5 = ร้อยละ 20 ขึ้นไป

สูตรการคำนวณ :

1. คำนวณค่าร้อยละของผลรวมถ่วงน้ำหนักของผลงานทางวิชาการของอาจารย์ประจำและนักวิจัยตามสูตร

$$\frac{\text{ผลรวมถ่วงน้ำหนักของผลงานทางวิชาการของอาจารย์ประจำและนักวิจัย} \times 100}{\text{จำนวนอาจารย์ประจำและนักวิจัยทั้งหมด}}$$

2. แปลงค่าร้อยละที่คำนวณได้ในข้อ 1 เทียบกับคะแนนเต็ม 5

$$\text{คะแนนที่ได้} = \frac{\text{ร้อยละของผลรวมถ่วงน้ำหนักของผลงานทางวิชาการของอาจารย์ประจำและนักวิจัย} \times 5}{\text{ร้อยละของผลรวมถ่วงน้ำหนักของผลงานทางวิชาการของอาจารย์ประจำและนักวิจัยที่กำหนดให้เป็นคะแนนเต็ม 5}}$$

กำหนดระดับคุณภาพผลงานทางวิชาการดังนี้

ค่าน้ำหนัก	ระดับคุณภาพ
0.20	- บทความวิจัยหรือบทความวิชาการฉบับสมบูรณ์ที่ตีพิมพ์ในรายงานสืบเนื่องจากการประชุมวิชาการระดับชาติ
0.40	- บทความวิจัยหรือบทความวิชาการฉบับสมบูรณ์ที่ตีพิมพ์ในรายงานสืบเนื่องจากการประชุมวิชาการระดับนานาชาติ หรือในวารสารทางวิชาการระดับชาติที่ไม่อยู่ในฐานข้อมูล ตามประกาศ ก.พ.อ.หรือระเบียบคณะกรรมการการอุดมศึกษาว่าด้วยหลักเกณฑ์การพิจารณาวารสารทางวิชาการสำหรับการเผยแพร่ผลงานทางวิชาการ พ.ศ.2556 แต่สถาบันนำเสนอสถาบันอนุมัติและจัดทำเป็นประกาศให้ทราบเป็นการทั่วไป และแจ้งให้ กพอ./กกอ.ทราบภายใน 30 วันนับแต่วันที่ออกประกาศ - ผลงานที่ได้รับการจดอนุสิทธิบัตร

ค่าน้ำหนัก	ระดับคุณภาพ
0.60	- บทความวิจัยหรือบทความวิชาการฉบับสมบูรณ์ที่ตีพิมพ์ในวารสารทางวิชาการที่ปรากฏในฐานข้อมูล TCI กลุ่มที่ 2
0.80	- บทความวิจัยหรือบทความวิชาการฉบับสมบูรณ์ที่ตีพิมพ์ในวารสารทางวิชาการระดับนานาชาติที่ไม่อยู่ในฐานข้อมูล ตามประกาศ ก.พ.อ. หรือระเบียบคณะกรรมการการอุดมศึกษาว่าด้วยหลักเกณฑ์การพิจารณาวารสารทางวิชาการสำหรับการเผยแพร่ผลงานทางวิชาการ พ.ศ.2556 แต่สถาบันนำเสนอสถาบันอนุมัติและจัดทำเป็นประกาศให้ทราบเป็นการทั่วไป และแจ้งให้ กพอ./กกอ.ทราบภายใน 30 วันนับแต่วันที่ออกประกาศ (ซึ่งไม่อยู่ใน Beall's list) หรือตีพิมพ์ในวารสารวิชาการที่ปรากฏในฐานข้อมูล TCI กลุ่มที่ 1
1.00	- บทความวิจัยหรือบทความวิชาการฉบับสมบูรณ์ที่ตีพิมพ์ในวารสารทางวิชาการระดับนานาชาติที่ปรากฏในฐานข้อมูลระดับนานาชาติตามประกาศ ก.พ.อ. หรือระเบียบคณะกรรมการการอุดมศึกษา ว่าด้วยหลักเกณฑ์การพิจารณาวารสารทางวิชาการสำหรับการเผยแพร่ผลงานทางวิชาการ พ.ศ.2556 - ผลงานได้รับการจดสิทธิบัตร - ผลงานวิชาการรับใช้สังคมที่ได้รับการประเมินผ่านเกณฑ์การขอตำแหน่งทางวิชาการแล้ว - ผลงานวิจัยที่หน่วยงานหรือองค์กรระดับชาติว่าจ้างให้ดำเนินการ - ผลงานค้นพบพันธุ์พืช พันธุ์สัตว์ ที่ค้นพบใหม่และได้รับการจดทะเบียน - ตำราหรือหนังสือที่ได้รับการประเมินผ่านเกณฑ์การขอตำแหน่งทางวิชาการแล้ว - ตำราหรือหนังสือที่ผ่านการพิจารณาตามหลักเกณฑ์การประเมินตำแหน่งทางวิชาการแต่ไม่ได้นำมาขอรับการประเมินตำแหน่งทางวิชาการ

การส่งบทความเพื่อพิจารณาคัดเลือกให้นำเสนอในการประชุมวิชาการต้องส่งเป็นฉบับสมบูรณ์ (Full Paper) และเมื่อได้รับการตอบรับและตีพิมพ์แล้ว การตีพิมพ์ต้องตีพิมพ์เป็นฉบับสมบูรณ์ซึ่งสามารถอยู่ในรูปแบบเอกสาร หรือสื่ออิเล็กทรอนิกส์

กำหนดระดับคุณภาพงานสร้างสรรค์ ดังนี้

ค่าน้ำหนัก	ระดับคุณภาพ
0.20	งานสร้างสรรค์ที่มีการเผยแพร่สู่สาธารณะในลักษณะใดลักษณะหนึ่ง หรือผ่านสื่ออิเล็กทรอนิกส์ online
0.40	งานสร้างสรรค์ที่ได้รับการเผยแพร่ในระดับสถาบัน
0.60	งานสร้างสรรค์ที่ได้รับการเผยแพร่ในระดับชาติ
0.80	งานสร้างสรรค์ที่ได้รับการเผยแพร่ในระดับความร่วมมือระหว่างประเทศ
1.00	งานสร้างสรรค์ที่ได้รับการเผยแพร่ในระดับภูมิภาคอาเซียน/นานาชาติ

ผลงานสร้างสรรค์ทุกชิ้นต้องผ่านการพิจารณาจากคณะกรรมการที่มีองค์ประกอบไม่น้อยกว่า 3 คน โดยมีบุคคลภายนอกสถาบันร่วมพิจารณาด้วย

สรุปผลงานวิชาการ/งานสร้างสรรค์ของอาจารย์ประจำที่ตีพิมพ์เผยแพร่ ปีปฏิทิน 2560

ประเภทผลงานวิชาการ/งานสร้างสรรค์ของอาจารย์ประจำ	น้ำหนัก	จำนวน	ผลรวมถ่วงน้ำหนัก	หลักฐาน/ตารางอ้างอิง
1.1 บทความวิจัยฉบับสมบูรณ์ที่ตีพิมพ์ในรายงานสืบเนื่องจากการประชุมวิชาการระดับชาติ	0.20	22	4.40	ตารางที่ 2.3-1
1.2 บทความวิชาการฉบับสมบูรณ์ที่ตีพิมพ์ในรายงานสืบเนื่องจากการประชุมวิชาการระดับชาติ	0.20			ตารางที่
2.1 บทความวิจัยฉบับสมบูรณ์ที่ตีพิมพ์ในรายงานสืบเนื่องจากการประชุมวิชาการระดับนานาชาติ	0.40	15	6.00	ตารางที่ 2.3-2
2.2 บทความวิชาการฉบับสมบูรณ์ที่ตีพิมพ์ในรายงานสืบเนื่องจากการประชุมวิชาการระดับนานาชาติ	0.40			ตารางที่
2.3 บทความวิจัยฉบับสมบูรณ์ที่ตีพิมพ์ในวารสารทางวิชาการที่ไม่อยู่ในประกาศของ ก.พ.อ.แต่สถาบันนำเสนอสถาบันเพื่ออนุมัติและจัดทำเป็นประกาศให้ทราบเป็นการทั่วไป และแจ้งให้ กพอ./กกอ. ทราบภายใน 30 วันนับแต่วันที่ออกประกาศ	0.40			ตารางที่
2.4 บทความวิชาการฉบับสมบูรณ์ที่ตีพิมพ์ในวารสารทางวิชาการที่ไม่อยู่ในประกาศของ ก.พ.อ.แต่สถาบันนำเสนอสถาบันเพื่ออนุมัติและจัดทำเป็นประกาศให้ทราบเป็นการทั่วไปและแจ้งให้ กพอ./กกอ. ทราบภายใน 30 วันนับแต่วันที่ออกประกาศ	0.40			ตารางที่

ประเภทผลงานวิชาการ/งานสร้างสรรค์ของอาจารย์ ประจำ	น้ำหนัก	จำนวน	ผลรวมถ่วง น้ำหนัก	หลักฐาน/ ตารางอ้างอิง
2.5 ผลงานที่ได้รับการจดอนุสิทธิบัตร	0.40			ตารางที่
3.1 บทความวิจัยที่ตีพิมพ์ในวารสารวิชาการที่ปรากฏใน ฐานข้อมูล TCI กลุ่มที่ 2	0.60	3	1.80	ตารางที่ 2.3-3
3.2 บทความวิชาการที่ตีพิมพ์ในวารสารวิชาการที่ปรากฏใน ฐานข้อมูล TCI กลุ่มที่ 2	0.60			ตารางที่
4.1 บทความวิจัยที่ตีพิมพ์ในวารสารวิชาการระดับ นานาชาติที่ไม่อยู่ในฐานข้อมูลตามประกาศ ก.พ.อ.แต่ สถาบันนำเสนอสถาบันเพื่ออนุมัติและจัดทำเป็น ประกาศให้ทราบเป็นการทั่วไปและแจ้งให้ กพอ./กกอ. ทราบภายใน 30 วันนับแต่วันที่ออกประกาศ	0.80			ตารางที่
4.2 บทความวิชาการที่ตีพิมพ์ในวารสารวิชาการระดับ นานาชาติที่ไม่อยู่ในฐานข้อมูลตามประกาศ ก.พ.อ.แต่สถาบัน นำเสนอสถาบันเพื่ออนุมัติและจัดทำเป็นประกาศให้ทราบ เป็นการทั่วไปและแจ้งให้ กพอ./กกอ. ทราบภายใน 30 วันนับ แต่วันที่ออกประกาศ	0.80			ตารางที่
4.3 บทความวิจัยที่ตีพิมพ์ในวารสารวิชาการที่ปรากฏใน ฐานข้อมูล TCI กลุ่มที่ 1	0.80	5	4.00	ตารางที่ 2.3-4
4.4 บทความวิชาการที่ตีพิมพ์ในวารสารวิชาการที่ปรากฏใน ฐานข้อมูล TCI กลุ่มที่ 1	0.80			ตารางที่
5.1 บทความวิจัยที่ตีพิมพ์ในวารสารวิชาการระดับ นานาชาติที่ปรากฏในฐานข้อมูลระดับนานาชาติตาม ประกาศ ก.พ.อ. หรือระเบียบคณะกรรมการการอุดมศึกษา ว่าด้วย หลักเกณฑ์การพิจารณาวารสารทางวิชาการสำหรับ การเผยแพร่ผลงานทางวิชาการ พ.ศ. 2556	1.00			ตารางที่
5.2 บทความวิชาการที่ตีพิมพ์ในวารสารวิชาการระดับ นานาชาติที่ปรากฏในฐานข้อมูลระดับนานาชาติตาม ประกาศ ก.พ.อ. หรือระเบียบคณะกรรมการการอุดมศึกษา ว่าด้วย หลักเกณฑ์การพิจารณาวารสารทางวิชาการสำหรับ การเผยแพร่ผลงานทางวิชาการ พ.ศ. 2556	1.00			ตารางที่
5.3 ผลงานที่ได้รับการจดสิทธิบัตร	1.00			ตารางที่
5.4 ผลงานวิชาการรับใช้สังคมที่ได้รับการประเมินผ่านการ ประเมินตำแหน่งทางวิชาการแล้ว	1.00			ตารางที่
5.5 ผลงานวิจัยที่หน่วยงานหรือองค์กรระดับชาติว่าจ้างให้	1.00			ตารางที่

ประเภทผลงานวิชาการ/งานสร้างสรรค์ของอาจารย์ ประจำ	น้ำหนัก	จำนวน	ผลรวมถ่วง น้ำหนัก	หลักฐาน/ ตารางอ้างอิง
ดำเนินการ				
5.6 ผลงานค้นพบพันธุ์พืช พันธุ์สัตว์ ที่ค้นพบใหม่และได้รับการจดทะเบียน	1.00			ตารางที่
5.7 ตำราหรือหนังสือหรืองานแปลที่ได้รับการประเมินผ่านเกณฑ์การขอตำแหน่งทางวิชาการแล้ว	1.00			ตารางที่
5.8 ตำราหรือหนังสือหรืองานแปลที่ผ่านการพิจารณาตามหลักเกณฑ์การประเมินตำแหน่งทางวิชาการแต่ไม่ได้นำมาขอรับการประเมินตำแหน่งทางวิชาการ	1.00			ตารางที่
6. งานสร้างสรรค์ที่มีการเผยแพร่สู่สาธารณะในลักษณะใดลักษณะหนึ่ง หรือผ่านสื่ออิเล็กทรอนิกส์ online	0.20			ตารางที่
7. งานสร้างสรรค์ที่ได้รับการเผยแพร่ในระดับสถาบัน	0.40			ตารางที่
8. งานสร้างสรรค์ที่ได้รับการเผยแพร่ในระดับชาติ	0.60			ตารางที่
9. งานสร้างสรรค์ที่ได้รับการเผยแพร่ในระดับความร่วมมือระหว่างประเทศ	0.80			ตารางที่
10. งานสร้างสรรค์ที่ได้รับการเผยแพร่ในระดับภูมิภาคอาเซียน/นานาชาติ	1.00			ตารางที่
จำนวนอาจารย์ประจำทั้งหมด		65.5		
จำนวนผลงานวิชาการทั้งหมด		45		
จำนวนผลงานสร้างสรรค์ทั้งหมด			0	
ผลรวมถ่วงน้ำหนักของผลงานวิชาการของอาจารย์ประจำ			16.20	
ผลรวมถ่วงน้ำหนักของผลงานสร้างสรรค์ของอาจารย์ประจำ			0	
ร้อยละของผลรวมถ่วงน้ำหนักของผลงานวิชาการของอาจารย์ประจำ			24.73	
ร้อยละของผลรวมถ่วงน้ำหนักของผลงานสร้างสรรค์ของอาจารย์ประจำ			0	
ค่าร้อยละของผลรวมถ่วงน้ำหนักของผลงานวิชาการของอาจารย์ประจำ			0	
ค่าร้อยละของผลรวมถ่วงน้ำหนักของผลงานสร้างสรรค์ของอาจารย์ประจำ			0	

การประเมินตนเอง : การบรรลุเป้าหมาย

เป้าหมาย	ผลการดำเนินการ	คะแนน	การบรรลุเป้าหมาย
ร้อยละ 15 (มนุษย์และสังคม)	ร้อยละ 24.73	5.00 คะแนน	<input checked="" type="checkbox"/> บรรลุ <input type="checkbox"/> ไม่บรรลุ

การวิเคราะห์จุดแข็ง – จุดอ่อน

จุดแข็ง	แนวทางเสริม
- คณาจารย์จำนวน 9 สาขาวิชา จาก 10 สาขาวิชา มีผลงานทางวิชาการ ประกอบด้วย บทความวิจัยและบทความทางวิชาการฉบับสมบูรณ์ ตีพิมพ์เผยแพร่ในรายงานสืบเนื่องจากการประชุมวิชาการระดับชาติและนานาชาติ และตีพิมพ์เผยแพร่ในวารสารทางวิชาการที่ปรากฏในฐานข้อมูล TCI กลุ่มที่ 1 และกลุ่มที่ 2	- พัฒนาศักยภาพการเขียนบทความวิจัยหรือบทความทางวิชาการฉบับสมบูรณ์เพื่อตีพิมพ์เผยแพร่ (Publication Clinic) แก่คณาจารย์ - สนับสนุนให้คณาจารย์เขียนบทความวิจัยหรือบทความทางวิชาการฉบับสมบูรณ์เพื่อตีพิมพ์เผยแพร่ร่วมกับนักศึกษา - สนับสนุนให้คณาจารย์เขียนบทความวิจัยหรือบทความทางวิชาการฉบับสมบูรณ์เพื่อตีพิมพ์เผยแพร่ในวารสารทางวิชาการที่ปรากฏในฐานข้อมูล Scopus เพิ่มขึ้น

จุดอ่อน	แนวทางแก้ไข
-	-

วิธีปฏิบัติที่ดี/นวัตกรรม

.....

รายการหลักฐานแสดง

หมายเลข	ข้อมูลอ้างอิง	หน่วยงานหรือแหล่ง ของข้อมูล
2.3.1.1	เล่มงานประชุมวิชาการระดับชาติ ครั้งที่ 9 มหาวิทยาลัยราชภัฏ นครปฐม วันที่ 28-29 กันยายน 2560	มหาวิทยาลัยราชภัฏ นครปฐม
2.3.1.2	เรื่องระบบติดตามรรรับส่งนักเรียนบนระบบปฏิบัติการแอนดรอยด์/ การประชุมวิชาการประจำปี 2560 มหาวิทยาลัยแม่โจ้ วันที่ 7-8 ธันวาคม 2560 ณ มหาวิทยาลัยแม่โจ้	เดช ธรรมศิริ
2.3.1.3	เรื่องการศึกษาสภาพแวดล้อมทางธุรกิจของผู้ประกอบโต๊ะจีนใน จังหวัดนครปฐม/ การประชุมวิชาการระดับชาติ ครั้งที่ 2 มหาวิทยาลัยราชภัฏกาญจนบุรี ประเทศไทย วันที่ 24 พฤศจิกายน 2560	วัลลภา วิชะยะวงศ์ และคณะ
2.3.1.4	เรื่องความสัมพันธ์ระหว่างประสิทธิผลองค์กรกับพฤติกรรมความเป็น สมาชิกที่ดีของวิทยาลัยอาชีวศึกษาเอกชน/ การประชุมวิชาการเสนอ ผลงานในระดับชาติครั้งที่ 5 สหวิทยาการงานวิจัยเพื่อพัฒนามนุษย์ สู่ ประเทศไทย 4.0 วันที่เผยแพร่ 27 พฤษภาคม 2560 มหาวิทยาลัย กรุงเทพธนบุรี	ภัทรภร ปุยสุวรรณ
2.3.1.5	The 2 nd International Conference of Multidisciplinary Approaches on UN Sustainable Development Goals (UNSDGs 2017) will be held from 28 th – 29 th December 2017 at the Hotel Windsor Suites & Convention, Bangkok, Thailand.	มหาวิทยาลัยราชภัฏ นครปฐม
2.3.1.6	Increasing Learning Engagement through Small Group Co- operation/ The 11 th International Conference on Developing Educational Professionals in Southeast Asia (DEPISA 2017) 17 th -20 th August 2017 Daegu National University of Education (DNUE), Daegu, South Korea	Supanee Injun

2.3.1.7	Similarities and Differences between the Sakaekrang River Basin and Prasae River Estuary Area Focusing on Local Cultures for the Development of Tourist Attractions/ CONFERENCE PROCEEDINGS-21 st International Joint World Cultural Tourism Conference 7 th World Tourism Conference	Krittiya Rujichok
2.3.1.8	เรื่องปัจจัยที่มีผลต่อการเปรียบเทียบการลงทุนส่วนบุคคลเพื่อชีวิตหลังวัยเกษียณของพนักงานในเขตหนองแขม/วารสารวิทยาลัยโลจิสติกส์และซัพพลาย มหาวิทยาลัยราชภัฏสวนสุนันทา ปีที่ 3 ฉบับที่ 2 กรกฎาคม-ธันวาคม 2560	วิศิษฐ์ ฤทธิบุญไชย
2.3.1.9	เรื่องปัจจัยที่ส่งผลกระทบต่อประสิทธิภาพในการปฏิบัติงานของพนักงานสหกรณ์โคนมหนองโพราชบุรี จำกัด (ในพระบรมราชูปถัมภ์)/ วารสารวิทยาลัยโลจิสติกส์และซัพพลาย มหาวิทยาลัยราชภัฏสวนสุนันทา ปีที่ 3 ฉบับที่ 2 กรกฎาคม-ธันวาคม 2560	วิศิษฐ์ ฤทธิบุญไชย
2.3.1.10	เรื่องแนวทางการพัฒนาส่วนประสมการตลาดพาณิชย์อิเล็กทรอนิกส์ผลิตภัณฑ์สุขภาพและความงามเพื่อสร้างความภักดีในตราสินค้า/วารสารวิทยาลัยโลจิสติกส์และซัพพลาย มหาวิทยาลัยราชภัฏสวนสุนันทา ปีที่ 3 ฉบับที่ 1 มกราคม-มิถุนายน 2560	วิศิษฐ์ ฤทธิบุญไชย
2.3.1.11	เรื่องการสร้างการรับรู้ภาพลักษณ์และอัตลักษณ์ที่มีต่อส้มโอจังหวัดนครปฐม/ วารสารดุซงกีบัณฑิตทางสังคมศาสตร์ ปีที่ 7 ฉบับที่ 1 (มกราคม-เมษายน 2560)	สุวัฒน์ ฉิมะสังคนันท์
2.3.1.12	ศักยภาพการผลิต การตลาดปลาสวยงามในประชาคมเศรษฐกิจอาเซียน/ Veridian E-Journal, Silpakorn University ฉบับภาษาไทย สาขามนุษยศาสตร์ สังคมศาสตร์ และศิลปะ ปีที่ 10 ฉบับที่ 2 เดือนพฤษภาคม – สิงหาคม 2560	สมพล สุขเจริญพงษ์ และคณะ
2.3.1.13	เรื่องความสัมพันธ์ระหว่างบทบาทของผู้บริหารในการส่งเสริมการมีส่วนร่วมในการบริหารจัดการสถานศึกษาของสมาคมผู้ปกครองและครูของโรงเรียนมัธยมศึกษา ในสังกัดสำนักงานเขตพื้นที่การศึกษามัธยมศึกษา เขต 8/ วารสารวิทยบริการ มหาวิทยาลัยสงขลานครินทร์ วารสารวิทยบริการ มหาวิทยาลัยสงขลานครินทร์ ปีที่ 28 ฉบับที่ 3 กันยายน - ธันวาคม 2560	ภัทรภร ปุยสุวรรณ

หมายเลข	ข้อมูลอ้างอิง	หน่วยงานหรือแหล่ง ของข้อมูล
2.3.1.14	การบริหารจัดการแนวทางการป้องกันและแก้ไขปัญหาเสพติดใน ชุมชนของกองทุนแม่ของแผ่นดิน: กรณีศึกษาหมู่บ้านต้นแบบ ใน จังหวัดสมุทรสาคร/ วารสาร มจร สังคมศาสตร์ปริทรรศน์ ปีที่ 6 ฉบับ ที่ 2 เมษายน-มิถุนายน 2560	สุภาณี อินทร์จันทร์
2.3.1.15	การประเมินโครงสร้างต้นทุน ผลตอบแทน อัตราส่วนทางการเงิน การ ประมาณค่าแนวโน้มต้นทุนและผลตอบแทนของการเพาะปลูกลูกส้มโอ ในจังหวัดนครปฐม/ วารสารมหาวิทยาลัยคริสเตียน ปีที่ 23 ฉบับที่ 4 เดือนตุลาคม-ธันวาคม 2560	กสมล ชนะสุข

ตารางที่ 2.3-1 บทความวิจัยหรือบทความวิชาการฉบับสมบูรณ์ที่ตีพิมพ์ในรายงานสืบเนื่องจากการประชุมวิชาการระดับชาติ ปี พ.ศ. 2560 (1 ม.ค.60-31 ธ.ค.60)
(ค่าน้ำหนัก 0.20)

ลำดับที่	ชื่อบทความวิจัยฉบับสมบูรณ์ (Full Paper) ที่ได้รับการตีพิมพ์สืบเนื่องจากการประชุมวิชาการ (ไทย/อังกฤษ)	ชื่อเจ้าของผลงานและผู้ร่วม	ชื่อการประชุมวิชาการ วัน-เดือน-ปี สถานที่/จังหวัด/ประเทศที่จัด / เลขหน้า ไม่นับซ้ำ แม้ว่าบทความวิจัยนั้นจะได้รับการตีพิมพ์สืบเนื่องจากการประชุมวิชาการ หลายครั้งก็ตาม	หลักฐาน /ตารางประกอบ
บทความวิจัยฉบับสมบูรณ์ที่ตีพิมพ์ในรายงานสืบเนื่องจากการประชุมวิชาการระดับชาติ				
1	การปรับความสว่างของภาพโดยใช้คุณสมบัติของฮิสโตแกรม	ณัฐฐา ฉิ่งทองคำ และ ณัฐชามณูห์ ศรีจำเริญรัตน์	งานประชุมวิชาการระดับชาติ ครั้งที่ 9 มหาวิทยาลัยราชภัฏนครปฐม วันที่ 28-29 กันยายน 2560	2.3.1.1
2	การแยกวัตถุจากข้อมูลภาพถ่ายโทรศัพท์มือถือ	กมลมาศ ทองเรือง, ปิยะดา คัมภีรานนท์ และณัฐชามณูห์ ศรีจำเริญรัตน์	งานประชุมวิชาการระดับชาติ ครั้งที่ 9 มหาวิทยาลัยราชภัฏนครปฐม วันที่ 28-29 กันยายน 2560	2.3.1.1
3	เกมฝึกหรรษาระบบปฏิบัติการแอนดรอยด์	กฤษณะ ตีมา และกสมล ชนะสุข	งานประชุมวิชาการระดับชาติ ครั้งที่ 9 มหาวิทยาลัยราชภัฏนครปฐม วันที่ 28-29 กันยายน 2560	2.3.1.1
4	การพัฒนาระบบสารสนเทศพยากรณ์ราคาขายพาราด้วยวิธีการทำให้เรียบแบบเอกซ์โปเนนเชียลชั้นเดียวซึ่งปรับได้	พรทิพย์ บุญพิทักษ์, ไกรรุ่ง เสงพะระพรหม, สุวิมล มรรควินุญชัย, สุพจน์ เสงพะระพรหม และเดช ธรรมศิริ	งานประชุมวิชาการระดับชาติ ครั้งที่ 9 มหาวิทยาลัยราชภัฏนครปฐม วันที่ 28-29 กันยายน 2560	2.3.1.1
5	แรงจูงใจในการทำงานของแรงงานต่างด้าว กรณีศึกษา : กลุ่มอุตสาหกรรมฟอกย้อม เทศบาลนครอ้อมน้อย อำเภอบางแพ	ญาสุมินทร์ หาจัตรัส, แพรวพลอย วิจิตมาตรี, ภัทรกาญจน์ ทศนา และนิตยา งามยิ่งยง	งานประชุมวิชาการระดับชาติ ครั้งที่ 9 มหาวิทยาลัยราชภัฏนครปฐม วันที่ 28-29 กันยายน 2560	2.3.1.1

ลำดับที่	ชื่อบทความวิจัยฉบับสมบูรณ์ (Full Paper) ที่ได้รับการตีพิมพ์สืบเนื่องจากการประชุมวิชาการ (ไทย/อังกฤษ)	ชื่อเจ้าของผลงานและผู้ร่วม	ชื่อการประชุมวิชาการ วัน-เดือน-ปี สถานที่/จังหวัด/ประเทศที่จัด / เลขหน้า ไม่นับซ้ำ แม้ว่าบทความวิจัยนั้นจะได้รับการตีพิมพ์สืบเนื่องจากการประชุมวิชาการ หลายครั้งก็ตาม	หลักฐาน /ตารางประกอบ
	กระทุ้มแบน จังหวัดสมุทรสาคร		กันยายน 2560	
6	แนวทางในการพัฒนาความพร้อมของเกษตรกรผู้เลี้ยงกุ้งก้ามกรามเพื่อการส่งออกในจังหวัดนครปฐม	ธัญญรัตน์ ดวงสำราญ, พัทย์รัศมี สุวรรณศิริ, อรวรรณ วรรณะ และวัลลภา วิษยะวงค์	งานประชุมวิชาการระดับชาติ ครั้งที่ 9 มหาวิทยาลัยราชภัฏนครปฐม วันที่ 28-29 กันยายน 2560	2.3.1.1
7	การประมาณค่าแนวโน้มต้นทุนและผลตอบแทนของการเพาะปลูกส้มโอของเกษตรกรในจังหวัดนครปฐม	กสมล ชนะสุข, สมพล สุขเจริญพงษ์, ศานติ ดิฐสถาพรเจริญ, กนกพัชร วงศ์อินทร์อยู่ และมินท์มันตา หิรัญย์ณภัทร์	งานประชุมวิชาการระดับชาติ ครั้งที่ 9 มหาวิทยาลัยราชภัฏนครปฐม วันที่ 28-29 กันยายน 2560	2.3.1.1
8	แนวทางการพัฒนาอุตสาหกรรมปลาสวยงามไทยก้าวสู่ไทยแลนด์ 4.0 ภายใต้กรอบประชาคมเศรษฐกิจอาเซียน	กนกพัชร วงศ์อินทร์อยู่, สมพล สุขเจริญพงษ์ และศานติ ดิฐสถาพรเจริญ	งานประชุมวิชาการระดับชาติ ครั้งที่ 9 มหาวิทยาลัยราชภัฏนครปฐม วันที่ 28-29 กันยายน 2560	2.3.1.1
9	รูปแบบสุขภาวะในองค์การธรรมาภิบาลและหลักเศรษฐกิจแบบพอเพียงเพื่อเสริมสร้างสมรรถนะ และการเป็นสมาชิกที่ดี ของพนักงานในตลาดสี่มุมเมือง	วิศิษฐ์ ฤทธิบุญไชย	งานประชุมวิชาการระดับชาติ ครั้งที่ 9 มหาวิทยาลัยราชภัฏนครปฐม วันที่ 28-29 กันยายน 2560	2.3.1.1
10	แนวทางการจัดการความขัดแย้งจากบุคลากรสายวิชาการในมหาวิทยาลัย	วิศิษฐ์ ฤทธิบุญไชย	งานประชุมวิชาการระดับชาติ ครั้งที่ 9 มหาวิทยาลัยราชภัฏนครปฐม วันที่ 28-29 กันยายน 2560	2.3.1.1
11	ความสัมพันธ์ระหว่างสภาพแวดล้อมทางธุรกิจกับประโยชน์จากเทคโนโลยีสารสนเทศทางการบัญชีของธุรกิจขนาดกลางและ	เดือนเต็ม คำเพชร, สุนา สุทธิเกียรติ และวิศิษฐ์ ฤทธิบุญไชย	งานประชุมวิชาการระดับชาติ ครั้งที่ 9 มหาวิทยาลัยราชภัฏนครปฐม วันที่ 28-29	2.3.1.1

ลำดับที่	ชื่อบทความวิจัยฉบับสมบูรณ์ (Full Paper) ที่ได้รับการตีพิมพ์สืบเนื่องจากการประชุมวิชาการ (ไทย/อังกฤษ)	ชื่อเจ้าของผลงานและผู้ร่วม	ชื่อการประชุมวิชาการ วัน-เดือน-ปี สถานที่/จังหวัด/ประเทศที่จัด / เลขหน้า ไม่นับซ้ำ แม้ว่าบทความวิจัยนั้นจะได้รับการตีพิมพ์สืบเนื่องจากการประชุมวิชาการ หลายครั้งก็ตาม	หลักฐาน /ตารางประกอบ
	ขนาดย่อม (SME) ในเขตหนองแขม		กันยายน 2560	
12	การศึกษาสภาพแวดล้อมทางธุรกิจของวิสาหกิจชุมชนในจังหวัดนครปฐม	พงษ์สันต์ ต้นหยง	งานประชุมวิชาการระดับชาติ ครั้งที่ 9 มหาวิทยาลัยราชภัฏนครปฐม วันที่ 28-29 กันยายน 2560	2.3.1.1
13	ทักษะและจรรยาบรรณทางวิชาชีพของผู้ทำบัญชีในมุมมองของนักบัญชี เขตหนองแขม	อณัญญา จันทร์เศษ, สมชาย เลิศภิรมย์สุข และ วิศิษฐ์ ฤทธิบุญไชย	งานประชุมวิชาการระดับชาติ ครั้งที่ 9 มหาวิทยาลัยราชภัฏนครปฐม วันที่ 28-29 กันยายน 2560	2.3.1.1
14	แนวทางในการปรับปรุงทางเดินเท้าเพื่อเพิ่มประสิทธิภาพในการใช้งานภายในมหาวิทยาลัยราชภัฏนครปฐมสู่ยุคประชาคมอาเซียน	พงศ์ชนันต์ ศรีสุวรรณ	งานประชุมวิชาการระดับชาติ ครั้งที่ 9 มหาวิทยาลัยราชภัฏนครปฐม วันที่ 28-29 กันยายน 2560	2.3.1.1
15	การพัฒนารูปแบบการจัดทำบัญชีครัวเรือนเพื่อการดำเนินชีวิตตามแนวเศรษฐกิจพอเพียงของชาติพันธุ์ลาวครั้ง ตำบลห้วยด้วน อำเภอดอนตูม จังหวัดนครปฐม	สมใจ เกาด้าง	งานประชุมวิชาการระดับชาติ ครั้งที่ 9 มหาวิทยาลัยราชภัฏนครปฐม วันที่ 28-29 กันยายน 2560	2.3.1.1
16	แนวทางการจัดการความรู้แบบมีส่วนร่วมสำหรับเกษตรกรผู้ปลูกส้มโอ จังหวัดนครปฐม	วิศิษฐ์ ฤทธิบุญไชย, ธงชัย พงษ์สิทธิกาญจนา, พงษ์สันต์ ต้นหยง, นรุศม์ โตโพธิ์ไทย และ ชนพงษ์ อภารณพิศาล	งานประชุมวิชาการระดับชาติ ครั้งที่ 9 มหาวิทยาลัยราชภัฏนครปฐม วันที่ 28-29 กันยายน 2560	2.3.1.1
17	การวิเคราะห์องค์ประกอบเชิงยืนยันลำดับที่สองด้านความคาดหวังของผู้ใช้บริการ Mobile Banking (MyMo)	กัญชมาศ นาถวัฒน์กุล, เกศินี ถนอมพลกรัง และ วิศิษฐ์ ฤทธิบุญไชย	งานประชุมวิชาการระดับชาติ ครั้งที่ 9 มหาวิทยาลัยราชภัฏนครปฐม วันที่ 28-29	2.3.1.1

ลำดับที่	ชื่อบทความวิจัยฉบับสมบูรณ์ (Full Paper) ที่ได้รับการตีพิมพ์สืบเนื่องจากการประชุมวิชาการ (ไทย/อังกฤษ)	ชื่อเจ้าของผลงานและผู้ร่วม	ชื่อการประชุมวิชาการ วัน-เดือน-ปี สถานที่/จังหวัด/ประเทศที่จัด / เลขหน้า ไม่นับซ้ำ แม้ว่าบทความวิจัยนั้นจะได้รับการตีพิมพ์สืบเนื่องจากการประชุมวิชาการ หลายครั้งก็ตาม	หลักฐาน /ตารางประกอบ
	ธนาคารออมสิน สาขานครปฐม		กันยายน 2560	
18	พฤติกรรมและส่วนประสมการตลาดในการเลือกใช้บริการตรวจสอบสุขภาพประจำปีของสถานประกอบการในเขตภาคกลาง	พิเชษฐ์ ภู์ดำรง, วิศิษฐ์ ฤทธิบุญไชย และ สมชาย ลักขณานุรักษ์	งานประชุมวิชาการระดับชาติ ครั้งที่ 9 มหาวิทยาลัยราชภัฏนครปฐม วันที่ 28-29 กันยายน 2560	2.3.1.1
19	การบริหารจัดการเชิงกลยุทธ์ขององค์กรปกครองส่วนท้องถิ่นตามหลักปรัชญาของเศรษฐกิจพอเพียง	ดารินทร์ โพธิ์ตั้งธรรม และ หทัยชนก บัวเจริญ	งานประชุมวิชาการระดับชาติ ครั้งที่ 9 มหาวิทยาลัยราชภัฏนครปฐม วันที่ 28-29 กันยายน 2560	2.3.1.1
20	ระบบติดตามรถรับส่งนักเรียนบนระบบปฏิบัติการแอนดรอยด์	เดช ธรรมศิริ	การประชุมวิชาการประจำปี 2560 มหาวิทยาลัยแม่โจ้ วันที่ 7-8 ธันวาคม 2560 ณ มหาวิทยาลัยแม่โจ้	2.3.1.2
21	การศึกษาสภาพแวดล้อมทางธุรกิจของผู้ประกอบโต๊ะจีนในจังหวัดนครปฐม	วัลลภา วิชยะวงค์, นิตยา งามยิ่งยง และ พงษ์สันต์ ดันหยง	การประชุมวิชาการระดับชาติ ครั้งที่ 2 มหาวิทยาลัยราชภัฏกาญจนบุรี ประเทศไทย วันที่ 24 พฤศจิกายน 2560	2.3.1.3
22	ความสัมพันธ์ระหว่างประสิทธิภาพองค์การกับพฤติกรรมการเป็นสมาชิกที่ดีของวิทยาลัยอาชีวศึกษาเอกชน	ภัทรภร ปุยสุวรรณ	การประชุมวิชาการเสนอผลงานในระดับชาติครั้งที่ 5 สหวิทยาการงานวิจัยเพื่อพัฒนามนุษย์ สู่ประเทศไทย 4.0 วันที่เผยแพร่ 27 พฤษภาคม 2560 มหาวิทยาลัยกรุงเทพธนบุรี	2.3.1.4

ลำดับที่	ชื่อบทความวิจัยฉบับสมบูรณ์ (Full Paper) ที่ได้รับการตีพิมพ์สืบเนื่องจากการประชุมวิชาการ (ไทย/อังกฤษ)	ชื่อเจ้าของผลงานและผู้ร่วม	ชื่อการประชุมวิชาการ วัน-เดือน-ปี สถานที่/จังหวัด/ประเทศที่จัด / เลขหน้า ไม่นับซ้ำ แม้ว่าบทความวิจัยนั้นจะได้รับการตีพิมพ์สืบเนื่องจากการประชุมวิชาการ หลายครั้งก็ตาม	หลักฐาน /ตารางประกอบ
บทความวิชาการฉบับสมบูรณ์ที่ตีพิมพ์ในรายงานสืบเนื่องจากการประชุมวิชาการระดับชาติ				

ตารางที่ 2.3-2 บทความวิจัยหรือบทความวิชาการฉบับสมบูรณ์ที่ตีพิมพ์ในรายงานสืบเนื่องจากการประชุมวิชาการระดับนานาชาติ หรือในวารสารทางวิชาการระดับชาติที่ไม่อยู่ในฐานข้อมูล ตามประกาศ ก.พ.อ. หรือระเบียบคณะกรรมการการอุดมศึกษาว่าด้วย หลักเกณฑ์การพิจารณาวารสารทางวิชาการ สำหรับการเผยแพร่ผลงานทางวิชาการ พ.ศ.2556 แต่สถาบันนำเสนอสถาบันอนุมัติและจัดทำเป็นประกาศให้ทราบเป็นการทั่วไป และแจ้งให้ กพอ./กกอ.ทราบภายใน 30 วันนับแต่วันที่ออกประกาศ พ.ศ. 2560 (1 ม.ค.60-31 ธ.ค.60) (ค่าน้ำหนัก 0.40)

ลำดับที่	ชื่อบทความวิจัยฉบับสมบูรณ์ (Full Paper) ที่ได้รับการตีพิมพ์สืบเนื่องจากการประชุมวิชาการ (ไทย/อังกฤษ)	ชื่อเจ้าของผลงานและผู้ร่วม	ชื่อการประชุมวิชาการ วัน-เดือน-ปี สถานที่/จังหวัด/ประเทศที่จัด / เลขหน้า ไม่นับซ้ำ แม้ว่าบทความวิจัยนั้นจะได้รับการตีพิมพ์สืบเนื่องจากการประชุมวิชาการหลายครั้งก็ตาม	หลักฐาน/ตารางประกอบ
บทความวิจัยฉบับสมบูรณ์ที่ตีพิมพ์ในรายงานสืบเนื่องจากการประชุมวิชาการระดับนานาชาติ				
1	The Impact of Perceive Transformation Leadership of Perceived Employee Creativity on Orchid Farming in Nakhon Pathom Province	Panyindee Janjirapon, Hirannapat Minmantra and Thong-oon Woraya	The 2 nd International Conference of Multidisciplinary Approaches on UN Sustainable Development Goals (UNSDGs 2017) will be held from 28 th – 29 th December 2017 at the Hotel Windsor Suites & Convention, Bangkok, Thailand.	2.3.1.5
2	The Comparative Study of Logistics Cost Structure for Farmers Fighting Fish	Hirannapat Minmantra, Sukcharoenpong Sompon and Ditsathaporchroen Santi	The 2 nd International Conference of Multidisciplinary Approaches on UN Sustainable Development Goals (UNSDGs 2017) will be held from 28 th – 29 th December 2017 at the Hotel Windsor Suites & Convention, Bangkok, Thailand.	2.3.1.5

ลำดับที่	ชื่อบทความวิจัยฉบับสมบูรณ์ (Full Paper) ที่ได้รับการตีพิมพ์สืบเนื่องจากการประชุมวิชาการ (ไทย/อังกฤษ)	ชื่อเจ้าของผลงานและผู้ร่วม	ชื่อการประชุมวิชาการ วัน-เดือน-ปี สถานที่/จังหวัด/ประเทศที่จัด / เลขหน้า ให้นำเข้า แม้ว่าบทความวิจัยนั้นจะได้รับการตีพิมพ์สืบเนื่องจากการประชุมวิชาการหลายครั้งก็ตาม	หลักฐาน/ตารางประกอบ
3	Relationships between Accounting Practices and Financial Strengths of SMEs : Reflections from Financial and Accounting Experts	Supanee Injun	The 2 nd International Conference of Multidisciplinary Approaches on UN Sustainable Development Goals 2017 (UNSDGs 2017) 28 th -29 th December 2017 At the Hotel Windsor Suites & Convention, Bangkok, Thailand	2.3.1.5
4	Work Motivation of Morkerkers in the Food Processing Factory: Case Study of Kasemchai Farm Group Co.,Ltd.	Wisit Rittiboonchai	The 2 nd International Conference of Multidisciplinary Approaches on UN Sustainable Development Goals at Nakhon Pathom Rajabhat University 28 th -29 th December 2017	2.3.1.5
5	Factors Affecting Work Efficiency of Employees of Nong Pho Ratchaburi Dairy Co-operative Limited (Under the Royal Patronage)	Wisit Rittiboonchai	The 2 nd International Conference of Multidisciplinary Approaches on UN Sustainable Development Goals at Nakhon Pathom Rajabhat University 28 th -29 th December 2017	2.3.1.5
6	The philosophy of sufficiency economy to happiness in the work of the staff in Bangkok	Wisit Rittiboonchai	The 2 nd International Conference of Multidisciplinary Approaches on UN Sustainable Development Goals at Nakhon Pathom Rajabhat University 28 th -29 th December 2017	2.3.1.5
7	Factors Affecting Employee good organizational Behavior Thai Sugar Industry Co., Ltd	Wisit Rittiboonchai	The 2 nd International Conference of Multidisciplinary Approaches on UN Sustainable	2.3.1.5

ลำดับที่	ชื่อบทความวิจัยฉบับสมบูรณ์ (Full Paper) ที่ได้รับการตีพิมพ์สืบเนื่องจากการประชุมวิชาการ (ไทย/อังกฤษ)	ชื่อเจ้าของผลงานและผู้ร่วม	ชื่อการประชุมวิชาการ วัน-เดือน-ปี สถานที่/จังหวัด/ประเทศที่จัด / เลขหน้า ไม่นับซ้ำ แม้ว่าบทความวิจัยนั้นจะได้รับการตีพิมพ์สืบเนื่องจากการประชุมวิชาการหลายครั้งก็ตาม	หลักฐาน/ตารางประกอบ
			Development Goals at Nakhon Pathom Rajabhat University 28 th -29 th December 2017	
8	The marketing mix factors affecting selection credit of the government savings bank kui buri, Prachuap Khan province	Wisit Rittiboonchai	The 2 nd International Conference of Multidisciplinary Approaches on UN Sustainable Development Goals at Nakhon Pathom Rajabhat University 28 th -29 th December 2017	2.3.1.5
9	Implementation Guidelines for Electronic Waste Disposal Management in Thailand to be Sustainable Developing Country in ASEAN	Phongchayont Srisuwan	The 2 nd International Conference of Multidisciplinary Approaches on UN Sustainable Development Goals at Nakhon Pathom Rajabhat University 28 th -29 th December 2017	2.3.1.5
10	Importance of Hotel Brand Equity in Hospitality Industry	Rachata Wangchan Kreetha Simavara	The 2 nd International Conference of Multidisciplinary Approaches on UN Sustainable Development Goals at Nakhon Pathom Rajabhat University 28 th -29 th December 2017	2.3.1.5
11	Comparing Performance of Centralized and Non-Centralized Safety Stock Case Study: Retail Clothing Business	Supreechaya Bunmak, Nathawan Samakachan and Arisara Thaneerananon	The 2 nd International Conference of Multidisciplinary Approaches on UN Sustainable Development Goals at Nakhon Pathom Rajabhat University 28 th -29 th December 2017	2.3.1.5

ลำดับที่	ชื่อบทความวิจัยฉบับสมบูรณ์ (Full Paper) ที่ได้รับการตีพิมพ์สืบเนื่องจากการประชุมวิชาการ (ไทย/อังกฤษ)	ชื่อเจ้าของผลงานและผู้ร่วม	ชื่อการประชุมวิชาการ วัน-เดือน-ปี สถานที่/จังหวัด/ประเทศที่จัด / เลขหน้า ไม่นับซ้ำ แม้ว่าบทความวิจัยนั้นจะได้รับการตีพิมพ์สืบเนื่องจากการประชุมวิชาการหลายครั้งก็ตาม	หลักฐาน/ตารางประกอบ
12	The Potential of Agriculture based Destinations for Developing Creative Tourism: A Case Study of Ko Lad E-Tan, Nakhon Pathom Province, Thailand	Maslin Buaban and Khaunyupa Srisawang	The 2 nd International Conference of Multidisciplinary Approaches on Un Sustainable Development Goals (UNSDGs) December 28-29 ,2017	2.3.1.5
13	Evaluation of Business Simulation Laboratory Project Business Education Faculty of Management Science Nakhon Pathom Rajabhat University	Pattaraporn Puisuwan	The 2 nd International conference of Multidisciplinary Approaches on UN Sustainable Development Goals (UNSDGs) December 28 th – 29 th , 2017	2.3.1.5
14	Increasing Learning Engagement through Small Group Co-operation	Supanee Injun	The 11 th International Conference on Developing Educational Professionals in Southeast Asia (DEPISA 2017) 17 th -20 th August 2017 Daegu National University of Education (DNUE), Daegu, South Korea	2.3.1.6
15	Similarities and Differences between the Sakaekrang River Basin and Prasae River Estuary Area Focusing on Local Cultures for the Development of Tourist Attractions	Krittaya Rujichok	CONFERENCE PROCEEDINGS-21 st International Joint World Cultural Tourism Conference 7 th World Tourism Conference	2.3.1.7
บทความวิชาการฉบับสมบูรณ์ที่ตีพิมพ์ในรายงานสืบเนื่องจากการประชุมวิชาการระดับนานาชาติ				

ตารางที่ 2.3-3 บทความวิจัยหรือบทความวิชาการที่ตีพิมพ์ในวารสารวิชาการที่ปรากฏในฐานข้อมูล TCI กลุ่มที่ 2 ปี พ.ศ. 2560 (1 ม.ค.60-31 ธ.ค.60)
(ค่าน้ำหนัก 0.60)

ลำดับที่	ชื่อบทความวิจัยฉบับสมบูรณ์ (Full Paper) ที่ได้รับการตีพิมพ์สืบเนื่องจากการประชุมวิชาการ (ไทย/อังกฤษ)	ชื่อเจ้าของผลงานและผู้ร่วม	ชื่อการประชุมวิชาการ วัน-เดือน-ปี สถานที่/จังหวัด/ประเทศที่จัด / เลขหน้า ไม้ฉบับซ้ำ แม้ว่าบทความวิจัยนั้นจะได้รับการตีพิมพ์สืบเนื่องจากการประชุมวิชาการ หลายครั้งก็ตาม	หลักฐาน / ตารางประกอบ
บทความวิจัยที่ตีพิมพ์ในวารสารวิชาการที่ปรากฏในฐานข้อมูล TCI กลุ่มที่ 2				
1	ปัจจัยที่มีผลต่อการเปรียบเทียบการลงทุนส่วนบุคคลเพื่อชีวิตหลังวัยเกษียณของพนักงานในเขตหนองแขม	วิศิษฐ์ ฤทธิบุญไชย วัฒนา เสรีคุณาคณ และ อรสาร อร่ามรัตน์	วารสารวิทยาลัยโลจิสติกส์และซัพพลาย มหาวิทยาลัยราชภัฏสวนสุนันทา ปีที่ 3 ฉบับที่ 2 กรกฎาคม-ธันวาคม 2560	2.3.1.8
2	ปัจจัยที่ส่งผลต่อประสิทธิภาพในการปฏิบัติงานของพนักงานสหกรณ์โคนมหนองโพราชบุรี จำกัด (ในพระบรมราชูปถัมภ์)	ภูไท แสงจันทร์ ดารินทร์ โพธิ์ตั้งธรรม และ วิศิษฐ์ ฤทธิบุญไชย	วารสารวิทยาลัยโลจิสติกส์และซัพพลาย มหาวิทยาลัยราชภัฏสวนสุนันทา ปีที่ 3 ฉบับที่ 2 กรกฎาคม-ธันวาคม 2560	2.3.1.9
3	แนวทางการพัฒนาส่วนประสมการตลาดพาณิชย์อิเล็กทรอนิกส์ผลิตภัณฑ์สุขภาพและความงามเพื่อสร้างความภักดีในตราสินค้า	อลิสสา พุ่มปรีชา ธงชัย พงศ์สิทธิกาญจนา และวิศิษฐ์ ฤทธิบุญไชย	วารสารวิทยาลัยโลจิสติกส์และซัพพลาย มหาวิทยาลัยราชภัฏสวนสุนันทา ปีที่ 3 ฉบับที่ 1 มกราคม-มิถุนายน 2560	2.3.1.10
บทความวิชาการที่ตีพิมพ์ในวารสารวิชาการที่ปรากฏในฐานข้อมูล TCI กลุ่มที่ 2				

ตารางที่ 2.3-4 บทความวิจัยหรือบทความวิชาการที่ตีพิมพ์ในวารสารวิชาการระดับนานาชาติที่ไม่อยู่ในฐานข้อมูล ตามประกาศ ก.พ.อ. หรือระเบียบคณะกรรมการการอุดมศึกษาว่าด้วย หลักเกณฑ์การพิจารณาวารสารทางวิชาการสำหรับการเผยแพร่ผลงานทางวิชาการ พ.ศ.2556 แต่สถาบันนำเสนอสถาบันอนุมัติและจัดทำเป็นประกาศให้ทราบเป็นการทั่วไป และแจ้งให้ กพอ./กกอ.ทราบภายใน 30 วันนับแต่วันที่ออกประกาศ (ซึ่งไม่อยู่ใน Beall's list) หรือตีพิมพ์ในวารสารวิชาการที่ปรากฏในฐานข้อมูล TCI กลุ่มที่ 1 ปี พ.ศ. 2560 (1 ม.ค.60-31 ธ.ค.60) (ค่าน้ำหนัก 0.80)

ลำดับที่	ชื่อบทความวิจัยฉบับสมบูรณ์ (Full Paper) ที่ได้รับการตีพิมพ์สืบเนื่องจากการประชุมวิชาการ (ไทย/อังกฤษ)	ชื่อเจ้าของผลงานและผู้ร่วม	ชื่อการประชุมวิชาการ วัน-เดือน-ปี สถานที่/จังหวัด/ประเทศที่จัด / เลขหน้า ไม่นับซ้ำ แม้ว่าบทความวิจัยนั้นจะได้รับการตีพิมพ์สืบเนื่องจากการประชุมวิชาการหลายครั้งก็ตาม	หลักฐาน/ตารางประกอบ
บทความวิจัยที่ตีพิมพ์ในวารสารวิชาการที่ปรากฏในฐานข้อมูล TCI กลุ่มที่ 1				
1	การสร้างการรับรู้ภาพลักษณ์และอัตลักษณ์ที่มีต่อส้มโอจังหวัดนครปฐม	สุวัฒน์ ฉิมะสังคนันท์	วารสารดุซงกีบัณฑิตทางสังคมศาสตร์ ปีที่ 7 ฉบับที่ 1 (มกราคม-เมษายน 2560)	2.3.1.11
2	ศักยภาพการผลิต การตลาดปลาสวยงามในประชาคมเศรษฐกิจอาเซียน	สมพล สุขเจริญพงษ์, กนกพัชร วงศ์อินทร์อยู่ และ ศานติ ดิฐสถาพรเจริญ	Veridian E-Journal, Silpakorn University ฉบับภาษาไทย สาขามนุษยศาสตร์ สังคมศาสตร์ และศิลปะ ปีที่ 10 ฉบับที่ 2 เดือนพฤษภาคม – สิงหาคม 2560	2.3.1.12
3	ความสัมพันธ์ระหว่างบทบาทของผู้บริหารในการส่งเสริมการมีส่วนร่วมในการบริหารจัดการสถานศึกษาของสมาคมผู้ปกครองและครูของโรงเรียนมัธยมศึกษา ในสังกัดสำนักงานเขตพื้นที่การศึกษามัธยมศึกษา เขต 8	ลัดดาวัลย์ คงสมบูรณ์, กมลมาลย์ ไชยศิริธัญญา และ ภัทรภร ปุยสุวรรณ	วารสารวิทยบริการ มหาวิทยาลัยสงขลานครินทร์ วารสารวิทยบริการ มหาวิทยาลัยสงขลานครินทร์ ปีที่ 28 ฉบับที่ 3 กันยายน - ธันวาคม 2560 หน้า 57-63	2.3.1.13
4	การบริหารจัดการแนวทางการป้องกันและแก้ไขปัญหาเสพติดในชุมชนของกองทุนแม่ของแผ่นดิน: กรณีศึกษาหมู่บ้านต้นแบบ ในจังหวัดสมุทรสาคร	สุภาณี อินทน์จันทร์	วารสาร มจร สังคมศาสตร์ปริทรรศน์ ปีที่ 6 ฉบับที่ 2 เมษายน-มิถุนายน 2560	2.3.1.14

ลำดับที่	ชื่อบทความวิจัยฉบับสมบูรณ์ (Full Paper) ที่ได้รับการตีพิมพ์สืบเนื่องจากการประชุมวิชาการ (ไทย/อังกฤษ)	ชื่อเจ้าของผลงานและผู้ร่วม	ชื่อการประชุมวิชาการ วัน-เดือน-ปี สถานที่/จังหวัด/ประเทศที่จัด / เลขหน้า ไม้้นับซ้ำ แม้ว่าบทความวิจัยนั้นจะได้รับการตีพิมพ์สืบเนื่องจากการประชุมวิชาการหลายครั้งก็ตาม	หลักฐาน /ตารางประกอบ
5	การประเมินโครงสร้างต้นทุน ผลตอบแทน อัตราส่วนทางการเงิน การประมาณค่าแนวโน้มต้นทุนและผลตอบแทนของการเพาะปลูกส้มโอในจังหวัดนครปฐม	กสมล ชนะสุข, สมพล สุขเจริญพงษ์, ศานติ ดิฐสถาพรเจริญ, กนกพัชร วงศ์อินทร์อยู่ และ มินท์มันตา หิรัญย์ณภัทร์	วารสารมหาวิทยาลัยคริสเตียน ปีที่ 23 ฉบับที่ 4 เดือนตุลาคม-ธันวาคม 2560	2.3.1.15

ตารางที่ 2.3-5 บทความวิจัยหรือบทความวิชาการที่ตีพิมพ์ในวารสารวิชาการระดับนานาชาติที่ปรากฏในฐานข้อมูลระดับนานาชาติ และได้รับการรับรองในรูปแบบอื่น ๆ ปี พ.ศ. 2560 (1 ม.ค.60-31 ธ.ค.60) (ค่าน้ำหนัก 1.00)

ลำดับที่	ชื่อบทความวิจัยฉบับสมบูรณ์ (Full Paper) ที่ได้รับการตีพิมพ์สืบเนื่องจากการประชุมวิชาการ (ไทย/อังกฤษ)	ชื่อเจ้าของผลงานและผู้ร่วม	ชื่อการประชุมวิชาการ วัน-เดือน-ปี สถานที่/จังหวัด/ประเทศที่จัด / เลขหน้า ไม่นับซ้ำ แม้ว่าบทความวิจัยนั้นจะได้รับการตีพิมพ์สืบเนื่องจากการประชุมวิชาการ หลายครั้งก็ตาม	หลักฐาน /ตารางประกอบ
บทความวิจัยที่ตีพิมพ์ในวารสารวิชาการระดับนานาชาติที่ปรากฏในฐานข้อมูลระดับนานาชาติตามประกาศ ก.พ.อ. หรือระเบียบคณะกรรมการการอุดมศึกษา ว่าด้วย หลักเกณฑ์การพิจารณาวารสารทางวิชาการสำหรับการเผยแพร่ผลงานทางวิชาการ พ.ศ. 2556				
บทความวิชาการที่ตีพิมพ์ในวารสารวิชาการระดับนานาชาติที่ปรากฏในฐานข้อมูลระดับนานาชาติตามประกาศ ก.พ.อ. หรือระเบียบคณะกรรมการการอุดมศึกษา ว่าด้วย หลักเกณฑ์การพิจารณาวารสารทางวิชาการสำหรับการเผยแพร่ผลงานทางวิชาการ พ.ศ. 2556				
ผลงานที่ได้รับการจดสิทธิบัตร				
ลำดับที่	ชื่อผลงานวิจัยและ /หรืองานสร้างสรรค์ที่ได้รับการจดทะเบียนสิทธิบัตร (ทั้งในประเทศและต่างประเทศ)	ชื่อเจ้าของผลงานและผู้ร่วม	วัน / เดือน / ปี ที่กรมทรัพย์สินทางปัญญาออกให้เพื่อรับรองการจดทะเบียน	หลักฐาน /ตารางประกอบ

ลำดับที่	ชื่อบทความวิจัยฉบับสมบูรณ์ (Full Paper) ที่ได้รับการตีพิมพ์สืบเนื่องจากการประชุมวิชาการ (ไทย/อังกฤษ)	ชื่อเจ้าของผลงานและผู้ร่วม	ชื่อการประชุมวิชาการ วัน-เดือน-ปี สถานที่/จังหวัด/ประเทศที่จัด / เลขหน้า ไม่นับซ้ำ แม้ว่าบทความวิจัยนั้นจะได้รับการตีพิมพ์สืบเนื่องจากการประชุมวิชาการ หลายครั้งก็ตาม	หลักฐาน /ตารางประกอบ
ผลงานวิชาการรับใช้สังคมที่ได้รับการประเมินผ่านการประเมินตำแหน่งทางวิชาการแล้ว				
ลำดับที่	ชื่อผลงานวิจัย/งานสร้างสรรค์ (ไทย/อังกฤษ)	ชื่อเจ้าของผลงานและผู้ร่วม	วัน/เดือน/ปี/ที่ผ่านประเมิน	หลักฐาน /ตารางประกอบ
ผลงานวิจัยที่หน่วยงานหรือองค์กรระดับชาติว่าจ้างให้ดำเนินการ				
ลำดับที่	ชื่อผลงานวิจัย/งานสร้างสรรค์ (ไทย/อังกฤษ)	ชื่อเจ้าของผลงานและผู้ร่วม	หน่วยงานที่ว่าจ้าง	หลักฐาน /ตารางประกอบ
ผลงานค้นพบพันธุ์พืช พันธุ์สัตว์ ที่ค้นพบใหม่และได้รับการจดทะเบียน				
ลำดับที่	ผลงานค้นพบพันธุ์พืช พันธุ์สัตว์ ที่ค้นพบใหม่และได้รับการจดทะเบียน	ชื่อเจ้าของผลงานและผู้ร่วม	วัน / เดือน / ปี ที่กรมทรัพย์สินทางปัญญาออกให้เพื่อรับรองการจดทะเบียน	หลักฐาน /ตารางประกอบ

ลำดับที่	ชื่อบทความวิจัยฉบับสมบูรณ์ (Full Paper) ที่ได้รับการตีพิมพ์สืบเนื่องจากการประชุมวิชาการ (ไทย/อังกฤษ)	ชื่อเจ้าของผลงานและผู้ร่วม	ชื่อการประชุมวิชาการ วัน-เดือน-ปี สถานที่/จังหวัด/ประเทศที่จัด / เลขหน้า ไม่นับซ้ำ แม้ว่าบทความวิจัยนั้นจะได้รับการตีพิมพ์สืบเนื่องจากการประชุมวิชาการ หลายครั้งก็ตาม	หลักฐาน/ตารางประกอบ
ตำราหรือหนังสือหรืองานแปลที่ได้รับการประเมินผ่านเกณฑ์การขอตำแหน่งทางวิชาการแล้ว				
ลำดับที่	ชื่อผลงานวิชาการ	ชื่อเจ้าของผลงานและผู้ร่วม	วัน/เดือน/ปี/ที่ผ่านประเมิน	หลักฐาน/ตารางประกอบ
ตำราหรือหนังสือหรืองานแปลที่ผ่านการพิจารณาตามหลักเกณฑ์การประเมินตำแหน่งทางวิชาการแต่ไม่ได้นำมาขอรับการประเมินตำแหน่งทางวิชาการ				
ลำดับที่	ชื่อผลงานวิชาการ	ชื่อเจ้าของผลงานและผู้ร่วม	วัน/เดือน/ปี/ที่ผ่านประเมิน	หลักฐาน/ตารางประกอบ

สรุปผลการประเมินตนเอง องค์กรประกอบที่ 2 : การวิจัย

ตัวบ่งชี้	เป้าหมาย	ผลการดำเนินงาน	ผลการประเมิน
2.1	5 ข้อ	6 ข้อ	4 คะแนน
2.2	25,000 บาท (มนุษย์และสังคม)	26,588.60 บาท	5 คะแนน
2.3	ร้อยละ 15 (มนุษย์และสังคม)	24.73	5 คะแนน

ผลการวิเคราะห์จุดเด่นและจุดที่ควรพัฒนา องค์กรประกอบที่ 2

จุดแข็ง

- มีการบริหารจัดการงานวิจัยและงานสร้างสรรค์ โดยส่งเสริม สนับสนุน จัดหาทรัพยากรบุคคล เครื่องมือ และวัสดุอุปกรณ์ที่เกี่ยวข้องกับการวิจัย มีแหล่งทุนวิจัยทั้งภายในและภายนอกมหาวิทยาลัย รวมถึงการส่งเสริมพัฒนาอาจารย์และนักวิจัยอย่างเหมาะสม

- คณาจารย์ได้รับทุนสนับสนุนการวิจัยทั้งจากภายในและภายนอกสถาบันเพิ่มขึ้น โดยได้รับเงินสนับสนุนงานวิจัยต่อจำนวนอาจารย์ประจำสูงกว่าเกณฑ์ที่กำหนดสำหรับกลุ่มสาขาวิชามนุษยศาสตร์และสังคมศาสตร์

- คณาจารย์จำนวน 9 สาขาวิชา จาก 10 สาขาวิชา มีผลงานทางวิชาการ ประกอบด้วยบทความวิจัยและบทความทางวิชาการฉบับสมบูรณ์ ตีพิมพ์เผยแพร่ในรายงานสืบเนื่องจากการประชุมวิชาการระดับชาติและนานาชาติ และตีพิมพ์เผยแพร่ในวารสารทางวิชาการที่ปรากฏในฐานข้อมูล TCI กลุ่มที่ 1 และกลุ่มที่ 2

แนวทางเสริมจุดแข็ง

- พัฒนาศักยภาพการเขียนบทความวิจัยหรือบทความทางวิชาการฉบับสมบูรณ์เพื่อตีพิมพ์เผยแพร่ (Publication Clinic) แก่คณาจารย์

- สนับสนุนให้คณาจารย์เขียนบทความวิจัยหรือบทความทางวิชาการฉบับสมบูรณ์เพื่อตีพิมพ์เผยแพร่ร่วมกับนักศึกษา

- สนับสนุนให้คณาจารย์เขียนบทความวิจัยหรือบทความทางวิชาการฉบับสมบูรณ์เพื่อตีพิมพ์เผยแพร่ในวารสารทางวิชาการที่ปรากฏในฐานข้อมูล Scopus เพิ่มขึ้น

องค์ประกอบที่ 3 การบริการวิชาการ

ตัวบ่งชี้ที่ 3.1	:	การบริการวิชาการแก่สังคม
ประเภทของตัวบ่งชี้	:	กระบวนการ
การเก็บข้อมูล	:	ปีการศึกษา 2560
ผู้รับผิดชอบตัวบ่งชี้	:	อาจารย์ ดร.พงศ์สฎา เฉลิมกลิ่น ประธานกรรมการ อาจารย์ ขวัญยูพา ศรีสว่างวงศ์ รองประธานกรรมการ อาจารย์วัลลภา วิชะยะวงศ์ กรรมการ อาจารย์ ดร.มาริษา สุจิตวนิช กรรมการและเลขานุการ นางสาวสร้อยมณี เดชะ กรรมการและผู้ช่วยเลขานุการ

คำอธิบายตัวบ่งชี้

การบริการวิชาการเป็นภารกิจหลักอีกอย่างหนึ่งของสถาบันอุดมศึกษา คณะควรคำนึงถึงกระบวนการในการให้บริการวิชาการแก่สังคม โดยศึกษาความต้องการของกลุ่มเป้าหมายนำมาจัดทำแผนบริการวิชาการประจำปีทั้งการบริการวิชาการที่ทำให้เกิดรายได้และการบริการวิชาการที่คณะจัดทำเพื่อสร้างประโยชน์แก่ชุมชน โดยมีการประเมินความสำเร็จของการบริการวิชาการ และนำมาจัดทำเป็นแผนเพื่อพัฒนาการเรียนการสอนแก่นักศึกษาให้มีประสบการณ์จากสภาพจริงและนำมาใช้ประโยชน์จนเกิดผลลัพธ์ที่สร้างความพึงพอใจต่อชุมชนและสังคมอย่างต่อเนื่องและยั่งยืน

เกณฑ์มาตรฐาน :

ข้อ	เกณฑ์การดำเนินงาน	ผลการดำเนินงาน
1	จัดทำแผนการบริการวิชาการประจำปี ที่สอดคล้องกับความต้องการของสังคม และกำหนดตัวบ่งชี้วัดความสำเร็จในระดับแผนและการบริการโครงการ บริการวิชาการแก่สังคมและเสนอ กรรมการประจำคณะเพื่อพิจารณาอนุมัติ	คณะวิทยาการจัดการได้แต่งตั้งคณะกรรมการ บริหารงานบริการวิชาการ โดยมีคำสั่งแต่งตั้ง คณะกรรมการบริหารงานบริการวิชาการ (3.1.1.1) และกำหนดหน้าที่อย่างชัดเจน คณะวิทยาการจัดการได้กำหนดชุมชน เป้าหมายสอดคล้องกับนโยบายของมหาวิทยาลัยฯ โดยคณะฯ ได้คัดเลือกพื้นที่ไว้ ได้แก่ จังหวัด นครปฐม จังหวัดกาญจนบุรี และจังหวัดสุพรรณบุรี

ชื่อ	เกณฑ์การดำเนินงาน	ผลการดำเนินงาน
		<p>ในการให้บริการวิชาการแก่ชุมชนและสังคม</p> <p>คณะวิทยาการจัดการได้ดำเนินการทำการสำรวจความต้องการของชุมชนเพื่อจัดทำโครงการบริการวิชาการที่สอดคล้องกับความต้องการที่แท้จริงของชุมชนและสังคมโดยใช้แบบสำรวจความต้องการซึ่งเป็น แบบฟอร์มกลางของสถาบันวิจัยและพัฒนา มหาวิทยาลัยราชภัฏนครปฐม (3.1.1.2) เมื่อได้ความต้องการของชุมชนและสังคมแล้วนั้น คณะกรรมการบริหารงานบริการวิชาการได้ทำการประชุมจัดลำดับความสำคัญและคัดเลือกตามความต้องการที่สอดคล้องกับศาสตร์ของคณะฯ พร้อมมอบหมายผู้รับผิดชอบแต่ละโครงการตามศาสตร์ที่เกี่ยวข้องฯ เพื่อจัดทำโครงการบริการวิชาการ และดำเนินการเขียนโครงการบริการวิชาการเสนอเพื่อของงบประมาณสนับสนุนการบริการวิชาการจากสถาบันวิจัยและพัฒนาตามกรอบของประกาศทุนฯ (เอกสารแนบการประกาศทุนฯ สถาบันวิจัยและพัฒนา มหาวิทยาลัยราชภัฏนครปฐม)</p> <p>มหาวิทยาลัยฯ ประกาศทุนสนับสนุนโครงการบริการวิชาการ</p> <p>คณะวิทยาการจัดการ มีโครงการบริการวิชาการที่ได้รับทุนสนับสนุนจากสถาบันวิจัยและพัฒนา มหาวิทยาลัยราชภัฏนครปฐม ประจำปีการศึกษา 2560 จำนวน 7 โครงการ ได้แก่ สาขาวิชาการบัญชี 1 โครงการ สาขาวิชานิติศาสตร์ 2 โครงการ สาขาวิชาการจัดการทั่วไป 1 โครงการ สาขาคอมพิวเตอร์ธุรกิจ 2 โครงการ และสาขาวิชาการธุรกิจระหว่างประเทศ 1 โครงการ (ตามแผนบริการวิชาการปี 2561)</p>

ข้อ	เกณฑ์การดำเนินงาน	ผลการดำเนินงาน
		<p>คณะกรรมการบริหารงานบริการวิชาการ คณะวิทยาการจัดการ ได้ดำเนินการประชุมจัดทำแผนการบริการวิชาการประจำปีตามพันธกิจของคณะวิทยาการจัดการ ตามประเด็นยุทธศาสตร์ที่ 3 บริการวิชาการเพื่อมุ่งเป็นแหล่งความรู้ที่เป็นที่ยอมรับของท้องถิ่น โดยกำหนดตัวชี้วัดและค่าเป้าหมายในระดับแผนสำหรับการส่งเสริมการบริการทางการวิชาการ จำนวน 1 ตัวชี้วัด ได้แก่ ตัวชี้วัดที่ 3.1 จำนวนการบริการวิชาการที่ตอบสนองความต้องการพัฒนาและเสริมสร้างความเข้มแข็งของชุมชนและสังคม เป้าหมาย จำนวน 20 ครั้ง โดยได้แก่ จำนวนวันที่ไปบริการวิชาการ ตัวอย่างเช่นไปจัดโครงการบริการวิชาการเป็นจำนวน 3 วันให้นับเป็น 3 ครั้ง เป็นต้น ในการประชุมคณะกรรมการบริหารงานบริการวิชาการ ครั้งที่ 1/2560 วันที่ 3 พฤศจิกายน พ.ศ. 2560 (3.1.1.3)</p> <p>คณะวิทยาการจัดการได้นำเสนอต่อกรรมการประจำคณะฯ เพื่อพิจารณาอนุมัติ ซึ่งคณะกรรมการประจำคณะฯ ได้อนุมัติและให้ข้อเสนอแนะว่า “ให้ดำเนินการบริการวิชาการที่เน้นการบริการวิชาการในพื้นที่จังหวัดนครปฐม และจังหวัดใกล้เคียงตามที่มหาวิทยาลัยฯ กำหนดและคณาจารย์ที่บริการวิชาการควรตรงตามสาขาวิชา ที่เชี่ยวชาญ” ในการประชุมคณะกรรมการประจำคณะฯ ครั้งที่ 1/2560 วันที่ 21 กุมภาพันธ์ พ.ศ. 2561 (3.1.1.4)</p>
2	โครงการบริการวิชาการแก่สังคมตามแผน มีการจัดทำแผนการใช้ประโยชน์จากการบริการวิชาการเพื่อให้เกิดผล	คณะกรรมการบริหารงานบริการวิชาการคณะวิทยาการจัดการได้เชิญผู้รับผิดชอบโครงการบริการวิชาการตามแผนหรือตัวแทนเข้าร่วมประชุม เพื่อ

ข้อ	เกณฑ์การดำเนินงาน	ผลการดำเนินงาน
	ต่อการพัฒนานักศึกษา ชุมชน หรือ สังคม	<p>จัดทำแผนการใช้ประโยชน์จากการบริการวิชาการ เพื่อให้เกิดผลต่อการพัฒนานักศึกษา ชุมชน หรือสังคมในการประชุมคณะกรรมการบริหารงานบริการวิชาการครั้งที่ 1/2560 วันที่ 3 พฤศจิกายน พ.ศ. 2560 (3.1.2.1)</p> <p>คณะวิทยาการจัดการ มีแผนการใช้ประโยชน์จากการบริการวิชาการเพื่อให้เกิดผลต่อการพัฒนานักศึกษา ชุมชน หรือสังคม ที่มีทั้งงบประมาณจากภายใน งบประมาณจากภายนอก และร่วมกับคณะฯ อื่น ๆ (3.1.2.2) นอกจากนี้ ทุกโครงการบริการวิชาการฯ ยังมี มคอ. 3 ของแต่ละรายวิชา ประกอบการบูรณาการกับการเรียนการสอนตามศาสตร์ของคณะฯ (เอกสารแนบในโครงการฯ)</p>
3	โครงการบริการวิชาการแก่สังคมในข้อ 1 อย่างน้อยต้องมีโครงการที่บริการ แบบให้เปล่า	<p>คณะวิทยาการจัดการมีโครงการบริการวิชาการแก่สังคมแบบให้เปล่า ได้แก่</p> <ol style="list-style-type: none"> 1. โครงการอบรมเชิงปฏิบัติการด้านการจัดทำบัญชีครัวเรือนและการจัดทำบัญชีที่เกี่ยวข้องกับการประกอบกิจการเพื่อพัฒนาท้องถิ่น จังหวัดนครปฐม โดยอาจารย์สมใจ เกาต์วง สาขาวิชาการบัญชี (3.1.3.1) 2. โครงการอบรมเชิงปฏิบัติการ การผลิตสื่อประชาสัมพันธ์เพื่อสร้างจิตสำนึกและอนุรักษ์พันธุกรรมพืชอันเนื่องมาจากพระราชดำริ สมเด็จพระเทพรัตนราชสุดาฯ สยามบรมราชกุมารี จังหวัดกาญจนบุรี โดยอาจารย์ ดร.มาริษา สุจิตวนิช สาขาวิชานิติศาสตร์ (3.1.3.2) 3. โครงการอบรมเชิงปฏิบัติการ การบริหารธุรกิจและนิติศาสตร์เพื่อน้องตามแนวเศรษฐกิจพอเพียง จังหวัดกาญจนบุรี โดยอาจารย์

ข้อ	เกณฑ์การดำเนินงาน	ผลการดำเนินงาน
		<p>ผ่องใส สีนุสกุล สาขาวิชาการจัดการทั่วไป (3.1.3.3)</p> <p>4. โครงการอบรมเชิงปฏิบัติการหลักสูตร การผลิตสื่อการเรียนการสอนดิจิทัลด้วย Powerpoint จังหวัดสุพรรณบุรี โดยอาจารย์สมพล สุขเจริญพงษ์ สาขาคอมพิวเตอร์ธุรกิจ (3.1.3.4)</p> <p>5. โครงการบริการวิชาการ พื้นฐานธุรกิจตามปรัชญาเศรษฐกิจพอเพียง จังหวัดสุพรรณบุรี โดยอาจารย์กิตติพงษ์ ภูพัฒน์วิบูลย์ สาขาคอมพิวเตอร์ธุรกิจ (3.1.3.5)</p> <p>6. โครงการบริการวิชาการแก่ชุมชน โครงการพัฒนาผู้ประกาศเสียงตามสายรุ่นเยาวชน จังหวัดนครปฐม โดย ผู้ช่วยศาสตราจารย์ ดร.ณัชชา ศิรินครธรรร สาขาวิชานิติศาสตร์ (3.1.3.6)</p> <p>7. โครงการอบรมพัฒนาศักยภาพร้านค้าออนไลน์ด้วยเทคนิคด้านการตลาด จังหวัดนครปฐม โดยอาจารย์ ดร. กนกพัชร กอประเสริฐ สาขาวิชาการธุรกิจระหว่างประเทศ (3.1.3.7)</p>
4	ประเมินความสำเร็จตามตัวบ่งชี้ของแผนและโครงการบริการวิชาการแก่สังคมในข้อ 1 และนำเสนอกรรมการประจำคณะเพื่อพิจารณา	<p>คณะกรรมการบริหารงานบริการวิชาการฯ ได้ประชุมประเมินความสำเร็จตามตัวบ่งชี้ของแผนและโครงการบริการวิชาการแก่สังคมในการประชุมคณะกรรมการบริหารงานบริการวิชาการฯ ครั้งที่ 1/2561 วันที่ 26 มิถุนายน 2561 (3.1.4.1)</p> <p>โดยโครงการบริการวิชาการของคณะวิทยาการจัดการมีโครงการแบบให้เปล่าอย่างน้อย 1 โครงการ มีความพึงพอใจในระดับ 3.51 ขึ้นไป ทุกโครงการ คิดเป็น 100 เปอร์เซ็นต์ และมีนักศึกษาเข้ามามีส่วนร่วมในการบริการวิชาการเพื่อชุมชน โดยสามารถบูรณาการกับการเรียนการสอนได้ และนักศึกษาได้</p>

ข้อ	เกณฑ์การดำเนินงาน	ผลการดำเนินงาน
		<p>เรียนรู้จากการลงปฏิบัติจริง นอกจากนั้นตัวชี้วัดความสำเร็จของแผน คณะวิทยาการจัดการได้กำหนดจำนวนการบริการวิชาการที่ตอบสนองความต้องการ พัฒนาและเสริมสร้างความเข้มแข็งของชุมชนและสังคม จำนวน 20 ครั้ง ซึ่งสำเร็จตามตัวบ่งชี้ของแผนและโครงการบริการวิชาการแก่สังคมที่ตั้งไว้ ประกอบด้วย 10 โครงการ คิดเป็นจำนวน 25 ครั้ง (เอกสารแนบการประเมินความสำเร็จตามตัวบ่งชี้ของแผนและโครงการบริการวิชาการแก่สังคม)</p> <p>คณะวิทยาการจัดการนำผลการประเมินเสนอฯ ต่อคณะกรรมการประจำคณะในการประชุมคณะกรรมการประจำคณะฯ ครั้งที่ 4 วันที่ 22 สิงหาคม 2561 (3.1.4.2)</p>
5	นำผลการประเมินตามข้อ 4 มาปรับปรุงแผนหรือพัฒนาการให้บริการวิชาการสังคม	<p>คณะกรรมการบริหารงานบริการวิชาการฯ ได้นำผลการประเมินจากคณะกรรมการประจำคณะมาปรับปรุงแผนและพัฒนาการบริการวิชาการแก่สังคม ดังนี้ คณะกรรมการประจำคณะฯ ให้ข้อเสนอแนะโดยให้ปรับตัวชี้วัดของโครงการไม่ควรเขียนตัวชี้วัดเป็นจำนวนผู้เข้าอบรมและระดับความพึงพอใจของผู้เข้าอบรมและให้เน้นการทำโครงการบริการวิชาการที่ตอบสนองความต้องการ พัฒนาและเสริมสร้างความเข้มแข็งของชุมชนและสังคม เพื่อให้ชุมชนมีความเข้มแข็งอย่างยั่งยืนและให้จัดทำหลักสูตรระยะสั้น และระยะยาวเพื่ออาชีพสำหรับคนวัยทำงานและประชาชนในชุมชนท้องถิ่น ในการประชุมคณะกรรมการบริหารงานบริการวิชาการฯ ครั้งที่ 1/2561 วันที่ 26 มิถุนายน พ.ศ. 2561 (3.1.5.1) และคณะฯ ได้นำข้อเสนอแนะดังกล่าวมา</p>

ข้อ	เกณฑ์การดำเนินงาน	ผลการดำเนินงาน
		ประชุมเพื่อชี้แจงและปรับแผนการให้บริการวิชาการ ในปี 2562 ต่อไป การประชุมคณะกรรมการประจำคณะฯ ครั้งที่ 2/2561 วันที่ 19 กันยายน พ.ศ. 2561 (3.1.5.2)
6	คณะมีส่วนร่วมในการบริการวิชาการแก่สังคมในระดับสถาบัน	<p>คณะวิทยาการจัดการ มีส่วนร่วมในการบริการวิชาการแก่สังคมกับสถาบันฯ ได้แก่ โครงการ NPRU Cluster ด้านนวัตกรรมเกษตรและอาหารปลอดภัย โดยมีคณาจารย์คณะวิทยาการจัดการร่วมกับมหาวิทยาลัยฯ โดยมีคำสั่งแต่งตั้งคณะทำงาน (3.1.6.1) ประกอบด้วยโครงการดังต่อไปนี้</p> <ol style="list-style-type: none"> 1. โครงการอบรมเชิงปฏิบัติการ เรื่อง การแปรรูปอาหารจากเห็ดเพื่อเศรษฐกิจยุคใหม่ใส่ใจสุขภาพ (3.1.6.1) 2. โครงการอบรมเชิงปฏิบัติการ เรื่อง การทำการตลาดผ่านสื่อโซเชียลมีเดีย (3.1.6.2) 3. โครงการอบรมเชิงปฏิบัติการ เรื่อง การเป็นเจ้าของธุรกิจด้านร้านค้าออนไลน์ (3.1.6.3) 4. โครงการอบรมเชิงปฏิบัติการ เรื่อง QR Code (3.1.6.4) 5. โครงการอบรมเชิงปฏิบัติการ เรื่อง การพัฒนาการตลาดออนไลน์ปลาสวยงาม (3.1.6.5)

เกณฑ์การประเมิน :

คะแนน 1	คะแนน 2	คะแนน 3	คะแนน 4	คะแนน 5
มีการดำเนินการ 1 ข้อ	มีการดำเนินการ 2 ข้อ	มีการดำเนินการ 3 - 4 ข้อ	มีการดำเนินการ 5 ข้อ	มีการดำเนินการ 6 ข้อ

การประเมินตนเอง : การบรรลุเป้าหมาย

เป้าหมาย	ผลการดำเนินการ	คะแนน	การบรรลุเป้าหมาย
มีการดำเนินการ 6 ข้อ	มีการดำเนินการ..6.. ข้อ5..... คะแนน	<input checked="" type="checkbox"/> บรรลุ <input type="checkbox"/> ไม่บรรลุ

การวิเคราะห์จุดแข็ง – จุดอ่อน

จุดแข็ง	แนวทางเสริม
คณาจารย์ในคณะวิทยาการจัดการมีส่วนร่วมในการบริการวิชาการและสามารถนำมาบูรณาการกับการเรียนการสอนได้	ควรฝึกให้นักศึกษานำความรู้ที่ได้จากการเรียนไปใช้ในการบริการวิชาการให้มากขึ้น เป็นการนำทฤษฎีไปสู่การปฏิบัติ และนำงานบริการวิชาการไปบูรณาการกับงานวิจัยให้มากขึ้น

จุดอ่อน	แนวทางแก้ไข
-	-

วิธีปฏิบัติที่ดี/นวัตกรรม

.....

รายการหลักฐานแสดง

หมายเลข	ข้อมูลอ้างอิง	หน่วยงานหรือแหล่งของข้อมูล
3.1.1.1	คำสั่งแต่งตั้งคณะกรรมการบริหารงานบริการวิชาการคณะวิทยาการจัดการ	คณะวิทยาการจัดการ
3.1.1.2	แบบสำรวจความต้องการซึ่งเป็น แบบฟอร์มกลางของสถาบันวิจัยและพัฒนา มหาวิทยาลัยราชภัฏนครปฐม	สถาบันวิจัยและพัฒนา
3.1.1.3	รายงานการประชุมคณะกรรมการบริหารงานบริการวิชาการ ครั้งที่ 1/2560 วันที่ 3 พฤศจิกายน พ.ศ. 2560	คณะวิทยาการจัดการ
3.1.1.4	การประชุมคณะกรรมการประจำคณะ ครั้งที่ 1/2560 วันที่ 21 กุมภาพันธ์ พ.ศ. 2561	คณะวิทยาการจัดการ
3.1.2.1	การประชุมคณะกรรมการบริหารงานบริการวิชาการ ครั้งที่ 1/2560 วันที่ 3 พฤศจิกายน พ.ศ. 2560	คณะวิทยาการจัดการ
3.1.2.2	แผนการใช้ประโยชน์จากการบริการวิชาการเพื่อให้เกิดผลต่อการพัฒนานักศึกษา ชุมชน หรือสังคม	คณะวิทยาการจัดการ

หมายเลข	ข้อมูลอ้างอิง	หน่วยงานหรือแหล่ง ของข้อมูล
3.1.3.1	โครงการอบรมเชิงปฏิบัติการด้านการจัดทำบัญชีครัวเรือนและการจัดทำบัญชีที่เกี่ยวข้องกับการประกอบกิจการเพื่อพัฒนาท้องถิ่น โดย อาจารย์สมใจ เกาต์วง	สาขาวิชาการบัญชี
3.1.3.2	โครงการอบรมเชิงปฏิบัติการ การผลิตสื่อประชาสัมพันธ์เพื่อสร้างจิตสำนึกและอนุรักษ์พันธุกรรมพืชอันเนื่องมาจากพระราชดำริ สมเด็จพระเทพรัตนราชสุดาฯ สยามบรมราชกุมารี โดย อาจารย์ ดร.มารีษา สุจิตวนิช	สาขาวิชานิเทศศาสตร์
3.1.3.3	โครงการอบรมเชิงปฏิบัติการการบริหารธุรกิจและนิเทศศาสตร์เพื่อน้องตามแนวเศรษฐกิจพอเพียง โดยอาจารย์ผ่องใส สิ้นธุสกุล	สาขาวิชาการจัดการ ทั่วไป
3.1.3.4	โครงการอบรมเชิงปฏิบัติการหลักสูตร การผลิตสื่อการเรียนการสอนดิจิทัลด้วย Powerpoint โดย อาจารย์สมพล สุขเจริญพงษ์	สาขาคอมพิวเตอร์ ธุรกิจ
3.1.3.5	โครงการบริการวิชาการ พื้นฐานธุรกิจตามปรัชญาเศรษฐกิจพอเพียง โดย อาจารย์กิตติพงษ์ ภูพัฒน์วิบูลย์	สาขาคอมพิวเตอร์ ธุรกิจ
3.1.3.6	โครงการบริการวิชาการแก่ชุมชน โครงการพัฒนาผู้ประกาศเสียงตามสายรุ่นเยาวชน โดย ผศ.ดร.ณัชชา ศิริธรราร	สาขาวิชานิเทศศาสตร์
3.1.3.7	โครงการอบรมพัฒนาศักยภาพร้านค้าออนไลน์ด้วยเทคนิคด้านการตลาด โดย อาจารย์ ดร.กนกพัชร กอประเสริฐ	สาขาวิชาการธุรกิจ ระหว่างประเทศ
3.1.4.1	รายงานการประชุมคณะกรรมการบริหารงานบริการวิชาการฯ ครั้งที่ 1/2561 วันที่ 26 มิถุนายน พ.ศ. 2561	คณะวิทยาการจัดการ
3.1.4.2	การประชุมคณะกรรมการประจำคณะฯ ครั้งที่ 4 วันที่ 22 สิงหาคม พ.ศ. 2561	คณะวิทยาการจัดการ
3.1.5.1	รายงานการประชุมคณะกรรมการบริหารงานบริการวิชาการฯ ครั้งที่ 1/2561 วันที่ 26 มิถุนายน พ.ศ. 2561	คณะวิทยาการจัดการ
3.1.5.2	รายงานการประชุมคณะกรรมการประจำคณะฯ ครั้งที่ 2/2561 วันที่ 19 กันยายน พ.ศ. 2561	คณะวิทยาการจัดการ

หมายเลข	ข้อมูลอ้างอิง	หน่วยงานหรือแหล่งของข้อมูล
3.1.6.1	โครงการอบรมเชิงปฏิบัติการ เรื่อง การแปรรูปอาหารจากเห็ดเพื่อเศรษฐกิจยุคใหม่ใส่ใจสุขภาพ กลุ่มวิสาหกิจชุมชน อ. กำแพงแสน จังหวัดนครปฐม วันที่ 24 มีนาคม พ.ศ. 2561	มหาวิทยาลัยฯ
3.1.6.2	โครงการอบรมเชิงปฏิบัติการ เรื่อง การทำการตลาดผ่านสื่อโซเชียลมีเดีย ได้แก่ กลุ่มเกษตรกรกรเกษตรอินทรีย์ อ. กำแพงแสน จ.นครปฐม วันที่ 24 มิถุนายน พ.ศ. 2561 กลุ่มผลิตภัณฑ์ชุมชน อ.นครชัยศรี จ.นครปฐม วันที่ 1 กรกฎาคม พ.ศ. 2561 และกลุ่มผลิตภัณฑ์ชุมชน อ.สามพราน จ.นครปฐม วันที่ 7 กรกฎาคม พ.ศ. 2561	มหาวิทยาลัยฯ
3.1.6.3	โครงการอบรมเชิงปฏิบัติการ เรื่อง การเป็นเจ้าของธุรกิจด้านร้านค้าออนไลน์ ได้แก่ กลุ่มวิสาหกิจชุมชน SMEs/OTOP อ. สามพราน จ.นครปฐม วันที่ 1 กรกฎาคม พ.ศ. 2561 กลุ่มผลิตภัณฑ์ชุมชน อ.นครชัยศรี จ.นครปฐม วันที่ 15 กรกฎาคม พ.ศ. 2561	มหาวิทยาลัยฯ
3.1.6.4	โครงการอบรมเชิงปฏิบัติการ เรื่อง QR ได้แก่ กลุ่มผลิตภัณฑ์ชุมชนนครชัยศรี อ.นครชัยศรี จ.นครปฐม วันที่ 15 กรกฎาคม พ.ศ. 2561 กลุ่มเกษตรกรกรเกษตรอินทรีย์ อ.กำแพงแสน จ.นครปฐม วันที่ 22 กรกฎาคม พ.ศ. 2561 และกลุ่มเกษตรกรกรเกษตรอินทรีย์ อ.กำแพงแสน จ.นครปฐม วันที่ 22 กรกฎาคม พ.ศ. 2561	มหาวิทยาลัยฯ

สรุปผลการประเมินตนเอง องค์กรประกอบที่ 3 : การบริการวิชาการ

ตัวบ่งชี้	เป้าหมาย	ผลการดำเนินงาน	ผลการประเมิน
3.1	6 ข้อ	มีการดำเนินการ 6 ข้อ	5 คะแนน

ผลการวิเคราะห์จุดเด่นและจุดที่ควรพัฒนา องค์กรประกอบที่ 3

จุดแข็ง

คณะวิทยาการจัดการมีการบริการวิชาการที่เข้มแข็ง คณาจารย์มีส่วนร่วมทั้งในระดับคณะฯ และมหาวิทยาลัยฯ

แนวทางเสริมจุดแข็ง

คณะวิทยาการจัดการควรรักษาความเข้มแข็งด้านการบริการวิชาการและพัฒนาให้มีมาตรฐานและคุณภาพต่อไป

องค์ประกอบที่ 4 การทำนุบำรุงศิลปะและวัฒนธรรม

ตัวบ่งชี้ที่ 4.1	:	ระบบและกลไกการทำนุบำรุงศิลปะและวัฒนธรรม		
ประเภทของตัวบ่งชี้	:	กระบวนการ		
การเก็บข้อมูล	:	ปีการศึกษา 2560		
ผู้รับผิดชอบตัวบ่งชี้	:	อาจารย์นพดล	มณีรัตน์	ประธานกรรมการ
		อาจารย์เสาวนีย์	มะหะพรหม	รองประธานกรรมการ
		อาจารย์วินัย	บุญคง	กรรมการ
		อาจารย์เฉลิมรินทร์	เศรษฐีธีราธิญ	กรรมการ
		อาจารย์ทิวาพร	ทราบบเมืองปัก	กรรมการและเลขานุการ
		นางสาวสร้อยมณี	เดชะ	กรรมการและผู้ช่วยเลขานุการ

คำอธิบายตัวบ่งชี้

สถาบันอุดมศึกษาต้องมีนโยบาย แผนงาน โครงสร้าง และการบริหารจัดการงานทำนุบำรุงศิลปะและวัฒนธรรมทั้งการอนุรักษ์ ฟื้นฟู สืบสาน เผยแพร่วัฒนธรรมไทย ภูมิปัญญาท้องถิ่นตามจุดเน้นของสถาบันอย่างมีประสิทธิภาพและประสิทธิผล

เกณฑ์มาตรฐานทั่วไป :

ข้อ	เกณฑ์การดำเนินงาน	ผลการดำเนินงาน
1	กำหนดผู้รับผิดชอบในการทำนุบำรุงศิลปะและวัฒนธรรม	คณะวิทยาการจัดการมีการแต่งตั้งคณะกรรมการดำเนินงานด้านการทำนุบำรุงศิลปะและวัฒนธรรม (4.1.1.1) เพื่อรับผิดชอบดำเนินงานกิจกรรมต่าง ๆ ที่เกี่ยวข้องกับศิลปะและวัฒนธรรมของนักศึกษา รวมทั้งประสานความร่วมมือระหว่างสำนักศิลปะและวัฒนธรรมและกองพัฒนานักศึกษา เพื่อให้ให้นักศึกษาได้มีกิจกรรมด้านศิลปะและวัฒนธรรมตามที่มหาวิทยาลัยกำหนด คำสั่งแต่งตั้งคณะกรรมการดำเนินงานด้านการทำนุบำรุงศิลปะและวัฒนธรรม คณะวิทยาการจัดการ
2	จัดทำแผนด้านทำนุบำรุงศิลปะและวัฒนธรรม และกำหนดตัว	คณะกรรมการประชุมจัดทำแผนด้านทำนุบำรุงศิลปะและวัฒนธรรม และกำหนดตัวบ่งชี้วัดความสำเร็จตาม

ข้อ	เกณฑ์การดำเนินงาน	ผลการดำเนินงาน																																				
	<p>บ่งชี้วัดความสำเร็จตามวัตถุประสงค์ของแผน รวมทั้งจัดสรรงบประมาณเพื่อให้สามารถดำเนินการได้ตามแผน</p>	<p>วัตถุประสงค์ของแผน โดยคณะกรรมการดำเนินงานด้านการทำนุบำรุงศิลปะและวัฒนธรรมประชุมทำแผน (4.1.2.1) โดยนำประเด็นยุทธศาสตร์ด้านการทำนุบำรุงศิลปะและวัฒนธรรมจากแผนยุทธศาสตร์มหาวิทยาลัย (4.1.2.2) และแผนยุทธศาสตร์คณะวิทยาการจัดการในการดำเนินงานด้านศิลปะและวัฒนธรรม (4.1.2.3) มาเป็นแนวทางในการวางระบบและกลไกด้านศิลปวัฒนธรรม (4.1.2.4) โดยจัดทำแผนการทำนุบำรุงศิลปะและวัฒนธรรม ประจำปี 2560 (4.1.2.5) และปฏิทินการปฏิบัติงานด้านการทำนุบำรุงศิลปวัฒนธรรม ประจำปี 2560 (4.1.2.6) โดยจัดสรรงบประมาณให้ดำเนินงานเป็นไปตามแผน</p> <table border="1" data-bbox="735 969 1398 1973"> <thead> <tr> <th data-bbox="735 969 826 1021">ลำดับ</th> <th data-bbox="826 969 1134 1021">โครงการ</th> <th data-bbox="1134 969 1241 1021">ไตรมาส</th> <th data-bbox="1241 969 1398 1021">ว/ป/ต</th> </tr> </thead> <tbody> <tr> <td data-bbox="735 1021 826 1122">1</td> <td data-bbox="826 1021 1134 1122">ประกวดการประดิษฐ์กระทงจากวัสดุธรรมชาติ</td> <td data-bbox="1134 1021 1241 1122">1</td> <td data-bbox="1241 1021 1398 1122">02/11/60</td> </tr> <tr> <td data-bbox="735 1122 826 1223">2</td> <td data-bbox="826 1122 1134 1223">วิทยาการจัดการร่วมสืบสานวัฒนธรรมสงกรานต์</td> <td data-bbox="1134 1122 1241 1223">3</td> <td data-bbox="1241 1122 1398 1223">10/04/61</td> </tr> <tr> <td data-bbox="735 1223 826 1373">3</td> <td data-bbox="826 1223 1134 1373">วิทยาการจัดการร่วมใจสืบสานวัฒนธรรมเทียนพรรษา</td> <td data-bbox="1134 1223 1241 1373">4</td> <td data-bbox="1241 1223 1398 1373">25/07/61</td> </tr> <tr> <td data-bbox="735 1373 826 1473">4</td> <td data-bbox="826 1373 1134 1473">ประกวดการประดิษฐ์พานไหว้ครู</td> <td data-bbox="1134 1373 1241 1473">4</td> <td data-bbox="1241 1373 1398 1473">30/08/61</td> </tr> <tr> <td data-bbox="735 1473 826 1525">5</td> <td data-bbox="826 1473 1134 1525">ประกวดมารยาทไทย</td> <td data-bbox="1134 1473 1241 1525">1</td> <td data-bbox="1241 1473 1398 1525">16/02/61</td> </tr> <tr> <td data-bbox="735 1525 826 1675">6</td> <td data-bbox="826 1525 1134 1675">วิทยาการจัดการร่วมใจส่งเสริมคุณธรรม จริยธรรม เพื่อพัฒนาคุณภาพชีวิต</td> <td data-bbox="1134 1525 1241 1675">3</td> <td data-bbox="1241 1525 1398 1675">06/08/61</td> </tr> <tr> <td data-bbox="735 1675 826 1776">7</td> <td data-bbox="826 1675 1134 1776">กิจกรรมรณรงค์ลดปัญหาความเสื่อมศีลธรรมทางเพศ</td> <td data-bbox="1134 1675 1241 1776">4</td> <td data-bbox="1241 1675 1398 1776">11/08/60</td> </tr> <tr> <td data-bbox="735 1776 826 1973">8</td> <td data-bbox="826 1776 1134 1973">ผู้ให้ยอมเป็นที่รัก</td> <td data-bbox="1134 1776 1241 1973">1-4</td> <td data-bbox="1241 1776 1398 1973">วันพฤหัสบดีของต้นเดือนทุกเดือน</td> </tr> </tbody> </table>	ลำดับ	โครงการ	ไตรมาส	ว/ป/ต	1	ประกวดการประดิษฐ์กระทงจากวัสดุธรรมชาติ	1	02/11/60	2	วิทยาการจัดการร่วมสืบสานวัฒนธรรมสงกรานต์	3	10/04/61	3	วิทยาการจัดการร่วมใจสืบสานวัฒนธรรมเทียนพรรษา	4	25/07/61	4	ประกวดการประดิษฐ์พานไหว้ครู	4	30/08/61	5	ประกวดมารยาทไทย	1	16/02/61	6	วิทยาการจัดการร่วมใจส่งเสริมคุณธรรม จริยธรรม เพื่อพัฒนาคุณภาพชีวิต	3	06/08/61	7	กิจกรรมรณรงค์ลดปัญหาความเสื่อมศีลธรรมทางเพศ	4	11/08/60	8	ผู้ให้ยอมเป็นที่รัก	1-4	วันพฤหัสบดีของต้นเดือนทุกเดือน
ลำดับ	โครงการ	ไตรมาส	ว/ป/ต																																			
1	ประกวดการประดิษฐ์กระทงจากวัสดุธรรมชาติ	1	02/11/60																																			
2	วิทยาการจัดการร่วมสืบสานวัฒนธรรมสงกรานต์	3	10/04/61																																			
3	วิทยาการจัดการร่วมใจสืบสานวัฒนธรรมเทียนพรรษา	4	25/07/61																																			
4	ประกวดการประดิษฐ์พานไหว้ครู	4	30/08/61																																			
5	ประกวดมารยาทไทย	1	16/02/61																																			
6	วิทยาการจัดการร่วมใจส่งเสริมคุณธรรม จริยธรรม เพื่อพัฒนาคุณภาพชีวิต	3	06/08/61																																			
7	กิจกรรมรณรงค์ลดปัญหาความเสื่อมศีลธรรมทางเพศ	4	11/08/60																																			
8	ผู้ให้ยอมเป็นที่รัก	1-4	วันพฤหัสบดีของต้นเดือนทุกเดือน																																			
3	กำกับติดตามให้มี การ																																					

ชื่อ	เกณฑ์การดำเนินงาน	ผลการดำเนินงาน					
	ดำเนินงานตามแผนด้านทำนุบำรุงศิลปะและวัฒนธรรม	<p>คณะกรรมการดำเนินงานด้านการทำนุบำรุงศิลปะและวัฒนธรรมได้มีการประชุม (4.1.3.1) ติดตามการดำเนินงานให้เป็นไปตามแผนงานและบรรลุเป้าหมายตามปฏิทินการปฏิบัติงานด้านการทำนุบำรุงศิลปวัฒนธรรม (4.1.3.2) โดยคณะกรรมการดังกล่าวได้มีการประชุมทุก 3 เดือน หรือเป็นรายไตรมาส เพื่อกำกับและติดตามการดำเนินกิจกรรม/โครงการให้ดำเนินงานด้วยความเรียบร้อยและเป็นไปตามแผน โดยพิจารณาทั้งในเรื่องของระยะเวลา งบประมาณ สถานที่ ผู้เข้าร่วมโครงการ การประสานงานกับผู้เกี่ยวข้อง และรายละเอียดอื่นๆ โดยสอบถามเพื่อทราบถึงสถานการณ์ของการดำเนินโครงการต่างๆ ปัญหาที่พบและแนวทางการแก้ไขจากผู้รับผิดชอบโครงการซึ่งเป็นส่วนหนึ่งของคณะกรรมการ เพื่อให้การดำเนินกิจกรรม/โครงการทำนุบำรุงศิลปะและวัฒนธรรมทุกโครงการสำเร็จตามเป้าหมาย</p>					
ลำดับ	โครงการ	ไตรมาส	ว/ป/ต	บรรลุ	ไม่บรรลุ		
1	ประกวดการประดิษฐ์กระทงจากวัสดุธรรมชาติ	1	01/11/60	/			
2	วิทยาการจัดการร่วมสืบสานวัฒนธรรมสงกรานต์	3	10/014/61	/			
3	วิทยาการจัดการร่วมสืบสานวัฒนธรรมเทียนพรรษา	4	25/07/61	/			
4	ประกวดการประดิษฐ์พานไหว้ครู	4	30/08/61	/			

ข้อ	เกณฑ์การดำเนินงาน	ผลการดำเนินงาน																	
		5	ประภท มารยาทไทย	1	16/02/61	/													
		6	วิทยาการ จัดการร่วมใจ ส่งเสริม คุณธรรม จริยธรรมเพื่อ พัฒนาคุณภาพ ชีวิต	3	06/08/61	/													
		7	กิจกรรม รณรงค์ลดบั้น หาความเสียม ศีลธรรมทาง เพศ	4	11/08/60	/													
		8	ผู้ให้ยอมเป็นที่ รัก	1-4	วัน พฤหัสบดี ของต้น เดือนทุก เดือน	/													
4	ประเมินความสำเร็จตามตัว บ่งชี้ที่วัดความสำเร็จตาม วัตถุประสงค์ของแผนด้านทำนุ บำรุงศิลปะและวัฒนธรรม	<p>คณะวิทยาการจัดการได้มีการประเมินความสำเร็จตาม ตัวบ่งชี้ของแผนการทำนุบำรุงศิลปะและวัฒนธรรม โดย พิจารณาจากเกณฑ์การวัด ทั้ง 2 ข้อ ได้แก่ 1. เพื่อเผยแพร่ และขยายเครือข่ายการใช้บทเรียนจากการจัดกิจกรรมใน โครงการสืบสานวัฒนธรรมไทย "ผู้ให้ยอมเป็นที่รัก" 2. คณาจารย์และนักศึกษาคณะวิทยาการจัดการมีส่วนร่วมใน กิจกรรมของโครงการคณะ ซึ่งคณะสามารถดำเนินการได้ บรรลุตามวัตถุประสงค์ของแผน ดังนี้</p> <table border="1"> <thead> <tr> <th>ลำดับ</th> <th>โครงการ</th> <th>ไตรมาส</th> <th>คะแนน</th> <th>บรรลุ</th> <th>ไม่ บรรลุ</th> </tr> </thead> <tbody> <tr> <td>1</td> <td>ประกวดการ ประดิษฐ์ กระทงจาก</td> <td>1</td> <td>รับรางวัล ชนะเลิศ</td> <td>/</td> <td></td> </tr> </tbody> </table>						ลำดับ	โครงการ	ไตรมาส	คะแนน	บรรลุ	ไม่ บรรลุ	1	ประกวดการ ประดิษฐ์ กระทงจาก	1	รับรางวัล ชนะเลิศ	/	
ลำดับ	โครงการ	ไตรมาส	คะแนน	บรรลุ	ไม่ บรรลุ														
1	ประกวดการ ประดิษฐ์ กระทงจาก	1	รับรางวัล ชนะเลิศ	/															

ข้อ	เกณฑ์การดำเนินงาน	ผลการดำเนินงาน					
			วัสดุ ธรรมชาติ				
		2	วิทยาการ จัดการร่วม สืบสาน วัฒนธรรม สงกรานต์	3	4.13	/	
		3	วิทยาการ จัดการร่วมใจ สืบสาน วัฒนธรรม เทียนพรรษา	4	4.475	/	
		4	ประกวดการ ประดิษฐ์พาน ไหว้ครู	4	ได้รับ รางวัล ชมเชย	/	
		5	ประกวด มารยาทไทย	1			
		6	วิทยาการ จัดการร่วมใจ ส่งเสริม คุณธรรม จริยธรรมเพื่อ พัฒนา คุณภาพชีวิต	3	4.35	/	
		7	กิจกรรม รณรงค์ลดบั้น หาความ เสื่อมศีลธรรม ทางเพศ	4	4.26	/	
		8	ผู้ให้ยอมเป็น ที่รัก	1-4	4.32	/	
		การจัดกิจกรรมทั้งหมดที่ได้กล่าวมานี้ก็เพื่อให้สอดคล้องกับวัตถุประสงค์ของแผนการดำเนินงานบูรณาการศิลปะและวัฒนธรรม					

ข้อ	เกณฑ์การดำเนินงาน	ผลการดำเนินงาน
		<p>ดังนี้</p> <ol style="list-style-type: none"> 1. เพื่อการเผยแพร่การจัดกิจกรรมในโครงการสืบสานวัฒนธรรมไทย "ผู้ให้ยอมเป็นที่รัก" 2. เพื่อเป็นแหล่งศึกษาและเรียนรู้โครงการสืบสานวัฒนธรรมไทย ซึ่งคณะได้ดำเนินการเผยแพร่การจัดกิจกรรมผ่านทางเว็บไซต์คณะวิทยาการจัดการ เว็บไซต์มหาวิทยาลัยราชภัฏนครปฐมและวารสารเฟื่องฟ้า <p>คณะวิทยาการจัดการมีส่งเสริมให้คณาจารย์และนักศึกษามีส่วนร่วมในกิจกรรมส่งเสริมการทำนุบำรุงศาสนา ศิลปวัฒนธรรม โดยในปี 2560 คณะได้จัดโครงการเพื่อการทำนุบำรุงศิลปะและวัฒนธรรม ทั้งสิ้น 8 โครงการ (4.1.4.4) ซึ่งจากผลการดำเนินโครงการทั้งหมด คณะวิทยาการจัดการสามารถดำเนินงานได้บรรลุผลตามตัวชี้วัดที่ระบุไว้ในปฏิทินการปฏิบัติงานด้านการทำนุบำรุงศิลปวัฒนธรรม ตามแผนการทำนุบำรุงศิลปะและวัฒนธรรม ประจำปี 2560 โดยได้มีการสรุปผลการประเมินความสำเร็จตามตัวบ่งชี้ของแผนการทำนุบำรุงศิลปะและวัฒนธรรม ประจำปี 2560 (4.1.4.5)</p>
5	นำผลการประเมินไปปรับปรุงแผนหรือกิจกรรมด้านทำนุบำรุงศิลปะและวัฒนธรรม	<p>คณะวิทยาการจัดการโดยคณะกรรมการดำเนินงานด้านการทำนุบำรุงศิลปวัฒนธรรมได้ประชุม (4.1.5.1) กำหนดแผนการทำนุบำรุงศิลปะและวัฒนธรรม ประจำปี 2560 (4.1.5.2) และปฏิทินการปฏิบัติงานด้านการทำนุบำรุงศิลปวัฒนธรรม ประจำปี 2561 (4.1.5.3) โดยพิจารณาจากความสำเร็จของโครงการที่ดำเนินการในปี 2560 (4.1.5.4) โดยการกำหนดแผนการทำนุบำรุงศิลปะและวัฒนธรรม และปฏิทินการปฏิบัติงานด้านการทำนุบำรุงศิลปวัฒนธรรม ประจำปี 2561 พิจารณาจากความสำเร็จของโครงการที่ดำเนินการในปี 2560 ซึ่งพบว่า โครงการที่ดำเนินการในปี 2560 ที่ประสบผลสำเร็จตามตัวชี้วัดใน</p>

ข้อ	เกณฑ์การดำเนินงาน	ผลการดำเนินงาน
		แผนการทำนุบำรุงศิลปะและวัฒนธรรม จะมีการดำเนินการต่อเนื่องในปี 2561 และเพิ่มโครงการส่งเสริมศิลปะและวัฒนธรรมด้านอื่นๆ ให้มีความหลากหลายซึ่งคณะกรรมการดำเนินงานจึงได้ร่วมกันจัดโครงการประกวดกระทง โดยให้นักศึกษาในคณะประดิษฐ์กระทงจากวัสดุธรรมชาติ ส่งเข้าประกวด แล้วนำกระทงที่ชนะเลิศส่งประกวดในระดับมหาวิทยาลัยได้รับรางวัลชนะเลิศ ส่งประกวดในระดับมหาวิทยาลัยซึ่งก็ได้รับรางวัลที่ 1 ระดับมหาวิทยาลัย ประเภทสวยงาม และได้รับรางวัลชมเชยประเภทความคิดริเริ่มสร้างสรรค์มาครองเป็นผลสำเร็จ และนอกจากนี้แล้วคณะยังได้รณรงค์ให้อาจารย์และเจ้าหน้าที่ นักศึกษาแต่งกายด้วยชุดไทยมาเล่นน้ำในวันเทศกาลสงกรานต์ที่คณะได้จัดขึ้นในวันที่ 10 เมษายน 2561 ซึ่งก็ได้รับการตอบรับจากอาจารย์ เจ้าหน้าที่และนักศึกษาเป็นอย่างดี
6	เผยแพร่กิจกรรมหรือการบริการด้านทำนุบำรุงศิลปะและวัฒนธรรมต่อสาธารณชน	คณะวิทยาการจัดการ ได้เผยแพร่กิจกรรมหรือการบริการด้านทำนุบำรุงศิลปะและวัฒนธรรมต่อสาธารณชนทาง เว็บไซต์ของคณะวิทยาการจัดการ(4.1.6.1)
7	กำหนดหรือสร้างมาตรฐานด้านศิลปะและวัฒนธรรมซึ่งเป็นที่ยอมรับในระดับชาติ	-

เกณฑ์การประเมิน :

คะแนน 1	คะแนน 2	คะแนน 3	คะแนน 4	คะแนน 5
มีการดำเนินการ 1 ข้อ	มีการดำเนินการ 2 ข้อ	มีการดำเนินการ 3 - 4 ข้อ	มีการดำเนินการ 5 ข้อ	มีการดำเนินการ 6 - 7 ข้อ

การประเมินตนเอง : การบรรลุเป้าหมาย

เป้าหมาย	ผลการดำเนินการ	คะแนน	การบรรลุเป้าหมาย
มีการดำเนินการ 6 ข้อ	มีการดำเนินการ 6 ข้อ	5 คะแนน	<input checked="" type="checkbox"/> บรรลุ <input type="checkbox"/> ไม่บรรลุ

การวิเคราะห์จุดแข็ง – จุดอ่อน

จุดแข็ง	แนวทางเสริม
มีระบบและกลไกการทำงานบำรุงศิลปะและวัฒนธรรมที่เป็นระบบและชัดเจน มีการขับเคลื่อนจนส่งผลให้ประสบความสำเร็จในการจัดกิจกรรม และเผยแพร่กิจกรรมสู่สาธารณชน โดยมีเครือข่ายเข้ามามีส่วนร่วม และใช้บทเรียนจากการจัดกิจกรรม โครงการสืบสานวัฒนธรรมไทย “ผู้ให้ยอมเป็นที่รัก”	คณะควรส่งเสริมและสนับสนุนให้นักศึกษาเข้ามามีส่วนร่วมในการคิดโครงการจัดกิจกรรมต่าง ๆ และดำเนินการได้ด้วยตนเอง ร่วมกับคณะหรือ อาจจะเป็นในรูปแบบของการจัดโครงการประกวดด้านการทำนุบำรุงศิลปะและวัฒนธรรม ซึ่งในปีนี้ได้ดำเนินการจัดการประกวดมารยาทไทยขึ้น

จุดอ่อน	แนวทางแก้ไข

วิธีปฏิบัติที่ดี/นวัตกรรม

.....

รายการหลักฐานแสดง

หมายเลข	ข้อมูลอ้างอิง	หน่วยงานหรือแหล่งของข้อมูล
4.1.1.1	คำสั่งแต่งตั้งคณะกรรมการดำเนินงานด้านการทำนุบำรุงศิลปะและวัฒนธรรม คณะวิทยาการจัดการ	คณะวิทยาการจัดการ
4.1.2.1	รายงานการประชุม ครั้งที่ 1/60	คณะวิทยาการจัดการ
4.1.2.2	แผนยุทธศาสตร์มหาวิทยาลัย ด้านศิลปะและวัฒนธรรม	คณะวิทยาการจัดการ
4.1.2.3	แผนยุทธศาสตร์คณะวิทยาการจัดการ ด้านศิลปะและวัฒนธรรม	คณะวิทยาการจัดการ
4.1.2.4	ระบบและกลไกการทำงานบำรุงศิลปวัฒนธรรม	คณะวิทยาการจัดการ
4.1.2.5	แผนการทำนุบำรุงศิลปะและวัฒนธรรม ประจำปี 2560	คณะวิทยาการจัดการ
4.1.2.6	ปฏิทินการปฏิบัติงานด้านการทำนุบำรุงศิลปวัฒนธรรม ประจำปี 2560	คณะวิทยาการจัดการ
4.1.3.1	รายงานการประชุม ครั้งที่ 3/60, 4/60, 5/60	คณะวิทยาการจัดการ

หมายเลข	ข้อมูลอ้างอิง	หน่วยงานหรือแหล่ง ของข้อมูล
4.1.3.2	ปฏิทินการปฏิบัติงานด้านการทำนุบำรุงศิลปวัฒนธรรม ประจำปี 2560	คณะวิทยาการจัดการ
4.1.4.1	เล่มโครงการด้านศิลปะและวัฒนธรรม ทั้ง 8 โครงการ	คณะวิทยาการจัดการ
4.1.4.2	สรุปผลการประเมินความสำเร็จตามตัวบ่งชี้ในแผนการทำนุบำรุงศิลปะและวัฒนธรรม ประจำปี 2560	คณะวิทยาการจัดการ
4.1.5.1	รายงานการประชุม ครั้งที่ 4/60	คณะวิทยาการจัดการ
4.1.5.2	แผนการทำนุบำรุงศิลปะและวัฒนธรรม ประจำปี 2560	คณะวิทยาการจัดการ
4.1.5.3	ปฏิทินการปฏิบัติงานด้านการทำนุบำรุงศิลปวัฒนธรรม ประจำปี 2560	
4.1.5.4	สรุปผลการประเมินความสำเร็จตามตัวบ่งชี้ของแผนการทำนุบำรุงศิลปะและวัฒนธรรม ประจำปี 2560	คณะวิทยาการจัดการ
4.1.6.1	เว็บไซต์มหาวิทยาลัย	คณะวิทยาการจัดการ

สรุปผลการประเมินตนเอง องค์กรประกอบที่ 4 : การทำนุบำรุงศิลปะและวัฒนธรรม

ตัวบ่งชี้	เป้าหมาย	ผลการดำเนินงาน	ผลการประเมิน
4.1	6 ข้อ	6 ข้อ	5 คะแนน

ผลการวิเคราะห์จุดเด่นและจุดที่ควรพัฒนา องค์กรประกอบที่ 4

จุดแข็ง

มีระบบและกลไกการทำนุบำรุงศิลปะและวัฒนธรรมที่เป็นระบบและชัดเจน มีการขับเคลื่อนจนส่งผลให้ประสบความสำเร็จในการจัดกิจกรรม และเผยแพร่กิจกรรมสู่สาธารณชน โดยมีเครือข่ายเข้ามามีส่วนร่วม และใช้บทเรียนจากการจัดกิจกรรม โครงการสืบสานวัฒนธรรมไทย “ผู้ให้ยอมเป็นที่รัก”

แนวทางเสริมจุดแข็ง

คณะควรส่งเสริมและสนับสนุนให้นักศึกษาเข้ามามีส่วนร่วมในการคิดโครงการจัดกิจกรรมต่าง ๆ และดำเนินการได้ด้วยตนเอง ร่วมกับคณะหรืออาจจะเป็นในรูปแบบของการจัดโครงการประกวดด้านการทำนุบำรุงศิลปะและวัฒนธรรม ซึ่งในปีนี้ได้ดำเนินการจัดการประกวดมารยาทไทยขึ้น

องค์ประกอบที่ 5 การบริหารจัดการ

ตัวบ่งชี้ที่ 5.1	:	การบริหารของคณะเพื่อการกำกับติดตามผลลัพธ์ตามพันธกิจ กลุ่มสถาบัน และเอกลักษณ์ของคณะ		
ประเภทของตัวบ่งชี้	:	กระบวนการ		
การเก็บข้อมูล	:	ปีการศึกษา 2560		
ผู้รับผิดชอบตัวบ่งชี้	:	อาจารย์ ดร.ปาริชาติ	ชำเรือง	ประธานกรรมการ
		อาจารย์มาลินี	นาคใหญ่	รองประธานกรรมการ
		อาจารย์วีรกิจ	อุฑารสกุล	กรรมการ
		อาจารย์ไพโรจน์	ร่มบารมี	กรรมการ
		อาจารย์ ดร.จันจิราภรณ์	ปานยินดี	กรรมการ
		อาจารย์สมใจ	เกาด้วง	กรรมการ
		อาจารย์ปิยะดา	คัมภีรานนท์	กรรมการ
		อาจารย์วิมลรัตน์	ศรีรัตนกุล	กรรมการ
		อาจารย์กสมล	ชนะสุข	กรรมการและเลขานุการ
		นางสาวสร้อยมณี	เดชะ	กรรมการและผู้ช่วยเลขานุการ

คำอธิบายตัวบ่งชี้

สถาบันอุดมศึกษามีพันธกิจหลัก คือ การเรียนการสอน การวิจัย การบริการทางวิชาการแก่สังคมและการทำนุบำรุงศิลปและวัฒนธรรม ในการดำเนินพันธกิจหลัก สถาบันอุดมศึกษาจำเป็นต้องดำเนินงานผ่านคณะ ดังนั้น คณะต้องมีการพัฒนาแผนเพื่อกำหนดทิศทางการพัฒนาและการดำเนินงานของคณะให้สอดคล้องกับเป้าหมายและกลุ่มสถาบันตลอดจนมีการบริหารทั้งด้านบุคลากร การเงิน ความเสี่ยงและการประกันคุณภาพการศึกษาเพื่อสนับสนุนการดำเนินงานตามพันธกิจหลักให้บรรลุตามเป้าหมายที่กำหนดไว้

เกณฑ์มาตรฐาน :

ข้อ	เกณฑ์การดำเนินงาน	ผลการดำเนินงาน										
1	<p>พัฒนาแผนกลยุทธ์จากผลการวิเคราะห์ SWOT โดยเชื่อมโยงกับวิสัยทัศน์ของคณะและสอดคล้องกับวิสัยทัศน์ของคณะสถาบัน รวมทั้งสอดคล้องกับกลุ่มสถาบันและเอกลักษณ์ของคณะ และพัฒนาไปสู่แผนกลยุทธ์ทางการเงินและแผนปฏิบัติการประจำปีตามกรอบเวลาเพื่อให้บรรลุผลตามตัวบ่งชี้และเป้าหมายของแผนกลยุทธ์และเสนอผู้บริหารระดับสถาบันเพื่อพิจารณาอนุมัติ</p>	<p>คณะวิทยาการจัดการมีการดำเนินการจัดโครงการประชุมเชิงปฏิบัติการทบทวนแผนกลยุทธ์และพัฒนาแผนยุทธศาสตร์ (ปรับปรุงครั้งที่ 4) ในวันที่ 21 มิถุนายน 2560 ณ ห้องโลจิสติกส์ 403 คณะวิทยาการจัดการ (5.1.1.1) และมีการแต่งตั้งคณะกรรมการดำเนินงานทบทวนจัดทำแผนยุทธศาสตร์ คณะวิทยาการจัดการ พ.ศ. 2557-2561 (ปรับปรุงครั้งที่ 4) และแผนปฏิบัติการประจำปีงบประมาณ พ.ศ. 2561 ประกอบด้วย คณบดีเป็นประธาน และคณาจารย์คณะวิทยาการจัดการ ในคำสั่งที่ 146/ 2560 ลงนาม ณ วันที่ 8 มิถุนายน 2560 (5.1.1.2)</p> <p>คณะมีการทบทวนพัฒนาแผนกลยุทธ์จากผลการวิเคราะห์ จุดแข็ง จุดอ่อน โอกาส และภาวะคุกคาม เพื่อสรุปเป็น SWOT Matrix นำไปสู่การวางกลยุทธ์ที่มีความสอดคล้องวิสัยทัศน์ของคณะกับวิสัยทัศน์ของมหาวิทยาลัย (5.1.1.3-5.1.1.4)</p> <table border="1" data-bbox="651 1196 1406 1977"> <thead> <tr> <th colspan="2" data-bbox="651 1196 1406 1245">ยุทธศาสตร์ 2557-2561 (ปรับปรุงครั้งที่ 4)</th> </tr> </thead> <tbody> <tr> <td data-bbox="651 1245 991 1644"> <p>วิสัยทัศน์คณะ</p> <p>“มุ่งเป็นองค์กรผลิตบัณฑิตนักปฏิบัติมืออาชีพในภูมิภาคตะวันตก”</p> </td> <td data-bbox="991 1245 1406 1644"> <p>วิสัยทัศน์มหาวิทยาลัย</p> <p>“มหาวิทยาลัยราชภัฏนครปฐม มุ่งมั่นที่จะเป็นองค์กรแห่งการเรียนรู้ ผลิตบัณฑิตที่มีศักยภาพพร้อมทำงานในประชาคมอาเซียน เป็นศูนย์กลางการเรียนรู้ อารยธรรมทวารวดี และเป็นคำตอบของท้องถิ่นในการสร้างภูมิคุ้มกันต่อการเปลี่ยนแปลง”</p> </td> </tr> <tr> <td data-bbox="651 1644 991 1845"> <p>ประเด็นยุทธศาสตร์</p> <p>1.ยกระดับคุณภาพบัณฑิตนักปฏิบัติให้มีศักยภาพพร้อมทำงานในระดับสากล</p> </td> <td data-bbox="991 1644 1406 1845"> <p>ประเด็นยุทธศาสตร์</p> <p>1.ยกระดับคุณภาพบัณฑิตให้มีศักยภาพพร้อมทำงานในประชาคม</p> </td> </tr> <tr> <td data-bbox="651 1845 991 1935"> <p>2. วิจัยเพื่อมุ่งเป็นแหล่งความรู้ของท้องถิ่น</p> </td> <td data-bbox="991 1845 1406 1935"> <p>2. วิจัยและบริการวิชาการเพื่อมุ่งเป็นแหล่งความรู้ที่เป็นที่ยอมรับของท้องถิ่น</p> </td> </tr> <tr> <td data-bbox="651 1935 991 1977"> <p>3. บริการวิชาการเพื่อมุ่งเป็น</p> </td> <td data-bbox="991 1935 1406 1977"></td> </tr> </tbody> </table>	ยุทธศาสตร์ 2557-2561 (ปรับปรุงครั้งที่ 4)		<p>วิสัยทัศน์คณะ</p> <p>“มุ่งเป็นองค์กรผลิตบัณฑิตนักปฏิบัติมืออาชีพในภูมิภาคตะวันตก”</p>	<p>วิสัยทัศน์มหาวิทยาลัย</p> <p>“มหาวิทยาลัยราชภัฏนครปฐม มุ่งมั่นที่จะเป็นองค์กรแห่งการเรียนรู้ ผลิตบัณฑิตที่มีศักยภาพพร้อมทำงานในประชาคมอาเซียน เป็นศูนย์กลางการเรียนรู้ อารยธรรมทวารวดี และเป็นคำตอบของท้องถิ่นในการสร้างภูมิคุ้มกันต่อการเปลี่ยนแปลง”</p>	<p>ประเด็นยุทธศาสตร์</p> <p>1.ยกระดับคุณภาพบัณฑิตนักปฏิบัติให้มีศักยภาพพร้อมทำงานในระดับสากล</p>	<p>ประเด็นยุทธศาสตร์</p> <p>1.ยกระดับคุณภาพบัณฑิตให้มีศักยภาพพร้อมทำงานในประชาคม</p>	<p>2. วิจัยเพื่อมุ่งเป็นแหล่งความรู้ของท้องถิ่น</p>	<p>2. วิจัยและบริการวิชาการเพื่อมุ่งเป็นแหล่งความรู้ที่เป็นที่ยอมรับของท้องถิ่น</p>	<p>3. บริการวิชาการเพื่อมุ่งเป็น</p>	
ยุทธศาสตร์ 2557-2561 (ปรับปรุงครั้งที่ 4)												
<p>วิสัยทัศน์คณะ</p> <p>“มุ่งเป็นองค์กรผลิตบัณฑิตนักปฏิบัติมืออาชีพในภูมิภาคตะวันตก”</p>	<p>วิสัยทัศน์มหาวิทยาลัย</p> <p>“มหาวิทยาลัยราชภัฏนครปฐม มุ่งมั่นที่จะเป็นองค์กรแห่งการเรียนรู้ ผลิตบัณฑิตที่มีศักยภาพพร้อมทำงานในประชาคมอาเซียน เป็นศูนย์กลางการเรียนรู้ อารยธรรมทวารวดี และเป็นคำตอบของท้องถิ่นในการสร้างภูมิคุ้มกันต่อการเปลี่ยนแปลง”</p>											
<p>ประเด็นยุทธศาสตร์</p> <p>1.ยกระดับคุณภาพบัณฑิตนักปฏิบัติให้มีศักยภาพพร้อมทำงานในระดับสากล</p>	<p>ประเด็นยุทธศาสตร์</p> <p>1.ยกระดับคุณภาพบัณฑิตให้มีศักยภาพพร้อมทำงานในประชาคม</p>											
<p>2. วิจัยเพื่อมุ่งเป็นแหล่งความรู้ของท้องถิ่น</p>	<p>2. วิจัยและบริการวิชาการเพื่อมุ่งเป็นแหล่งความรู้ที่เป็นที่ยอมรับของท้องถิ่น</p>											
<p>3. บริการวิชาการเพื่อมุ่งเป็น</p>												

ข้อ	เกณฑ์การดำเนินงาน	ผลการดำเนินงาน	
		แหล่งความรู้ที่เป็นที่ยอมรับของท้องถิ่น	
		4. สืบสานศิลปวัฒนธรรมท้องถิ่น	3. สืบสานศิลปวัฒนธรรม ประเพณีไทย และเป็นศูนย์กลางการเรียนรู้อารยธรรมทวารวดี
		5. พัฒนาระบบบริหารจัดการด้วยรูปแบบ SMART Faculty และหลักธรรมาภิบาล	4. มุ่งสู่องค์กรแห่งการเรียนรู้ที่บริหารจัดการด้วยหลักธรรมาภิบาล
		<p>จากตารางความเชื่อมโยงไปสู่การพัฒนาแผนกลยุทธ์ทางการเงิน ปีงบประมาณ พ.ศ. 2561 (5.1.1.5) และนำแผนยุทธศาสตร์ แผนกลยุทธ์ทางการเงิน และแผนปฏิบัติการประจำปีที่ปรับปรุงเสนอต่อคณะกรรมการบริหารคณะเพื่อพิจารณา ครั้งที่ 4/ 2560 วันที่ 27 ตุลาคม 2560 (5.1.1.6) และนำไปปรับปรุงแก้ไขตามข้อเสนอแนะของคณะกรรมการบริหารคณะ จากนั้นนำเข้าสู่การประชุมคณะกรรมการประจำคณะเพื่อพิจารณา ครั้งที่ 2/ 2560 วันที่ 28 สิงหาคม 2560 (5.1.1.7) จากนั้นคณะนำแผนยุทธศาสตร์ที่ผ่านการปรับปรุงแก้ไขตามข้อเสนอแนะของคณะกรรมการประจำคณะเสนอมหาวิทยาลัยเพื่อพิจารณาอนุมัติต่อไป</p> <p>ทั้งนี้คณะมีการจัดทำคำรับรองการปฏิบัติราชการร่วมกับผู้บริหารแต่ละฝ่าย เพื่อเป็นเครื่องมือในการกำกับ ดูแล และติดตามการปฏิบัติราชการตามแผนปฏิบัติการ ประจำปีงบประมาณ พ.ศ. 2561 (5.1.1.8) และมีการติดตามผลการดำเนินการตามคำรับรองการปฏิบัติราชการ ประจำปีงบประมาณ พ.ศ. 2561 (รอบ 6 เดือน) ในส่วนตัวชี้วัดที่คณะรับผิดชอบจำนวน 9 ตัวชี้วัด มีการดำเนินการบรรลุแล้ว จำนวน 8 ตัวชี้วัด และอยู่ระหว่างดำเนินการ 1 ตัวชี้วัด คือเรื่องของผลการประกันคุณภาพการศึกษาภายใน (ข้อมูล ณ 31 กรกฎาคม 2561) (5.1.1.9) เพื่อการบรรลุเป้าหมายตัวชี้วัดตามแผนยุทธศาสตร์คณะ และมีการติดตามตัวชี้วัดที่ยังไม่บรรลุเป้าหมายต่อไป</p>	
2	ดำเนินการวิเคราะห์	คณะวิทยาการจัดการ มิ่งบประมาณรายรับ จำนวน 2 แห่ง	

ข้อ	เกณฑ์การดำเนินงาน	ผลการดำเนินงาน
	<p>ข้อมูลทางการเงินที่ประกอบไปด้วยต้นทุนต่อหน่วยในแต่ละหลักสูตร สัดส่วนค่าใช้จ่ายเพื่อพัฒนา นักศึกษา อาจารย์ บุคลากร การจัดการเรียนการสอน อย่างต่อเนื่อง เพื่อวิเคราะห์ความคุ้มค่าของการบริหารหลักสูตรประสิทธิภาพประสิทธิผลในการผลิตบัณฑิต และโอกาสในการแข่งขัน</p>	<p>รวมทั้งสิ้น 18,573,202 บาท คือ เงินงบประมาณแผ่นดินที่คณะได้รับจากการจัดสรรงบประมาณตามจำนวนรายหัวของนักศึกษาจำนวน 7,445,618 บาท และงบประมาณเงินรายได้จำนวน 11,127,584 บาท</p> <p>คณะฯ มีการจัดทำแผนกลยุทธ์ทางการเงิน (5.1.2.1) ที่สอดคล้องกับยุทธศาสตร์ของคณะฯ โดยได้รับความเห็นชอบจากการประชุมคณะกรรมการประจำคณะครั้งที่ 2/2560 เมื่อวันที่ 2 สิงหาคม พ.ศ. 2560 (5.1.2.2) โดยมีคณะกรรมการจัดทำแผนยุทธศาสตร์และแผนปฏิบัติราชการประจำปีทำหน้าที่ดำเนินการวิเคราะห์ทรัพยากรที่ใช้ในการดำเนินงานตามแผนกลยุทธ์ของคณะฯ เพื่อวิเคราะห์ความต้องการใช้ทรัพยากรในการดำเนินงานตามแผนกลยุทธ์ของคณะฯ ได้อย่างมีประสิทธิภาพและความคุ้มค่า โดยการจัดสรรงบประมาณให้ 10 หลักสูตรเพื่อใช้ในการดำเนินโครงการกิจกรรมในแต่ละประเด็นยุทธศาสตร์เพื่อขับเคลื่อนกลยุทธ์ให้บรรลุตัวชี้วัดของแต่ละประเด็นยุทธศาสตร์ (5.1.2.3)</p> <p>การจัดสรรงบประมาณ คณะฯ ดำเนินการตามหลักเกณฑ์การจัดทำงบประมาณเงินรายได้ปี 2561 (5.1.2.4) โดยการจัดทำเอกสารคำขอของงบประมาณปี 2561 (5.1.2.5) แสดงถึงที่มาของรายรับแต่ละหลักสูตร และแสดงประมาณการงบประมาณรายจ่ายที่สอดคล้องกับแผนปฏิบัติราชการประจำปีในแต่ละพันธกิจ ตลอดจนการพัฒนา คณะบุคลากร และการวางแผนการใช้จ่ายงบประมาณประจำปี 2561 ตามรายไตรมาสที่ 1-4 (5.1.2.6) เพื่อให้การใช้จ่ายงบประมาณเป็นไปอย่างมีประสิทธิภาพ โปร่งใส และตรวจสอบได้</p> <p>คณะฯ ให้ความสำคัญในการจัดสรรงบประมาณเงินรายได้ เพื่อใช้จ่ายในการพัฒนานักศึกษา อาจารย์ บุคลากร ตลอดจนการจัดการเรียนการสอน โดยจัดสรรในรูปแบบของโครงการกิจกรรมตามพันธกิจของคณะฯ ที่เกี่ยวข้องกับการพัฒนานักศึกษา การจัดการเรียนการสอน พัฒนาอาจารย์ บุคลากร สรรตามพันธกิจ</p> <p>คณะฯ กำหนดให้มีการรายงาน ข้อมูลทางการเงินต่อ</p>

ข้อ	เกณฑ์การดำเนินงาน	ผลการดำเนินงาน																														
		<p>คณะกรรมการประจำคณะทุกไตรมาส (5.1.2.7) เพื่อแสดงให้เห็นถึงผลรายรับจริง รายจ่ายจริง ทั้งเงินงบประมาณและเงินรายได้ ซึ่งผู้บริหารสามารถวิเคราะห์สถานการณ์ทางการเงินและแสดงให้ทราบถึงการใช้จ่ายของคณะฯ อย่างต่อเนื่อง โดยมีระบบสารสนเทศทางการเงินคือระบบ GFMS ตามนโยบายที่มหาวิทยาลัยกำหนด ดำเนินการตามคู่มือระบบงบประมาณ และพัสดุ การเงิน ผ่านระบบบัญชีสามมิติ นอกจากนี้มหาวิทยาลัยได้มีการจัดทำข้อมูลต้นทุนต่อหน่วยในแต่ละหลักสูตร เพื่อให้แต่ละหลักสูตรนำข้อมูลดังกล่าวมาวิเคราะห์ความคุ้มค่าของหลักสูตร โดยจัดทำรายงานต้นทุนต่อหน่วยระดับหลักสูตร 10 หลักสูตร คณะวิทยาการจัดการ ประจำปีงบประมาณ 2561 ต้นทุนต่อหน่วยของหลักสูตรในที่นี่จะพิจารณาถึงค่าใช้จ่ายในกิจกรรมหลัก คือ การพัฒนาอาจารย์และบุคลากรด้านการเรียนการสอน ด้านการบริหารงาน โดยใช้วิธีการปันส่วนค่าใช้จ่ายตามกิจกรรมของแต่ละหน่วยงาน และจากจำนวนนักศึกษาเต็มเวลา ค่าเฉลี่ย (FTES) โดยเปรียบเทียบจากปี 2560-2561 ในด้านประสิทธิภาพการบริหารการเงิน ปี 2559-2560 และด้านประสิทธิผลการบริหารงานตามหลักสูตร (5.1.2.8)</p> <p style="text-align: center;">ตารางแสดงการจัดสรรงบประมาณการบริหารงาน 10 หลักสูตร</p> <table border="1" data-bbox="651 1400 1415 1995"> <thead> <tr> <th>ชื่อหลักสูตร</th> <th>ต้นทุนรวม (TC) 100%</th> <th>ค่าใช้จ่าย บุคลากร %</th> <th>ค่าใช้จ่าย นักศึกษา%</th> <th>ค่าใช้จ่าย ดำเนินงาน%</th> </tr> </thead> <tbody> <tr> <td>ธุรกิจศึกษา</td> <td>3,225,709.57 100%</td> <td>907,491.00 28%</td> <td>134,660 4%</td> <td>2,183,558.57 67%</td> </tr> <tr> <td>การเงินและการธนาคาร</td> <td>9,118,431.15 100%</td> <td>2,404,156.28 26%</td> <td>385,260 5%</td> <td>6,329,014.87 69%</td> </tr> <tr> <td>การจัดการทรัพยากรมนุษย์</td> <td>5,576,845.34 100%</td> <td>1,059,431.00 19%</td> <td>183,790 4%</td> <td>4,333,642.34 78%</td> </tr> <tr> <td>การจัดการทั่วไป</td> <td>41,190,812.30 100%</td> <td>6,847,261.45 16%</td> <td>930,841.50 3%</td> <td>33,412,709.35 81%</td> </tr> <tr> <td>การจัดการโลจิสติกส์และโซ่อุปทาน</td> <td>10,732,368.79 100%</td> <td>662,701.95 4%</td> <td>441,821 6%</td> <td>9,627,845.84 90%</td> </tr> </tbody> </table>	ชื่อหลักสูตร	ต้นทุนรวม (TC) 100%	ค่าใช้จ่าย บุคลากร %	ค่าใช้จ่าย นักศึกษา%	ค่าใช้จ่าย ดำเนินงาน%	ธุรกิจศึกษา	3,225,709.57 100%	907,491.00 28%	134,660 4%	2,183,558.57 67%	การเงินและการธนาคาร	9,118,431.15 100%	2,404,156.28 26%	385,260 5%	6,329,014.87 69%	การจัดการทรัพยากรมนุษย์	5,576,845.34 100%	1,059,431.00 19%	183,790 4%	4,333,642.34 78%	การจัดการทั่วไป	41,190,812.30 100%	6,847,261.45 16%	930,841.50 3%	33,412,709.35 81%	การจัดการโลจิสติกส์และโซ่อุปทาน	10,732,368.79 100%	662,701.95 4%	441,821 6%	9,627,845.84 90%
ชื่อหลักสูตร	ต้นทุนรวม (TC) 100%	ค่าใช้จ่าย บุคลากร %	ค่าใช้จ่าย นักศึกษา%	ค่าใช้จ่าย ดำเนินงาน%																												
ธุรกิจศึกษา	3,225,709.57 100%	907,491.00 28%	134,660 4%	2,183,558.57 67%																												
การเงินและการธนาคาร	9,118,431.15 100%	2,404,156.28 26%	385,260 5%	6,329,014.87 69%																												
การจัดการทรัพยากรมนุษย์	5,576,845.34 100%	1,059,431.00 19%	183,790 4%	4,333,642.34 78%																												
การจัดการทั่วไป	41,190,812.30 100%	6,847,261.45 16%	930,841.50 3%	33,412,709.35 81%																												
การจัดการโลจิสติกส์และโซ่อุปทาน	10,732,368.79 100%	662,701.95 4%	441,821 6%	9,627,845.84 90%																												

ข้อ	เกณฑ์การดำเนินงาน	ผลการดำเนินงาน				
		อุปทาน				
		การตลาด	11,101,891.16 100%	1,825,339.00 16%	323,025 3%	8,953,527.16 81%
		การบัญชี	21,277,925.34 100%	3,816,959.00 18%	641,000 3%	16,819,966.34 79%
		คอมพิวเตอร์ธุรกิจ	15,137,719.76 100%	4,485,742.00 29%	541,172 4%	10,110,805.76 67%
		ธุรกิจระหว่างประเทศ	6,403,047.86 100%	1,298,245.61 20%	175,690 3%	4,929,112.25 77%
		นิเทศศาสตร์	11,007,769.56 100%	2,169,059.00 20%	555,630 5%	8,283,080.56 75%
		คณะวิทยาการจัดการ	134,772,520.8 4 100%	29,367,576.7 9 22%	14,260,312 11%	91,144,631.55 67%
ตารางแสดงประสิทธิภาพ การบริหารงานงบประมาณ						
คณะวิทยาการจัดการ ปีการศึกษา 2560-2561						
		ชื่อหลักสูตร	2560		2561	
			ต้นทุนต่อหน่วย (คน)	จำนวน (คน)	ต้นทุนต่อหน่วย (คน)	จำนวน (คน)
		ธุรกิจศึกษา	16,895.79	32	24,813.15	130
		การเงินและการธนาคาร	26,910.58	241	25,978.44	351
		การจัดการทรัพยากรมนุษย์	26,761.65	172	29,851.17	210
		การจัดการทั่วไป	18,882.77	1,636	20,122.53	2,074
		การจัดการโลจิสติกส์และโซ่อุปทาน	18,037.35	443	19,145.52	616
		การตลาด	21,298.62	410	20,222.02	549
		การบัญชี	20,252.09	769	20,779.22	1,024
		คอมพิวเตอร์ธุรกิจ	22,918.13	653	24,181.66	665
		ธุรกิจระหว่างประเทศ	21,472.83	190	23,032.55	279

ชื่อ	เกณฑ์การดำเนินงาน	ผลการดำเนินงาน				
		นิเทศศาสตร์	23,075.52	573	29,929.23	679
		คณะวิทยาการ จัดการ	20,919.28	5,119	22,111.98	6,095
		จำนวนนักศึกษา ณ จุดคุ้มทุน				5,686
		ความคุ้มค่า สูง (ต่ำ) กว่า จุดคุ้มทุน				409
<p>จากสรุปผลการประเมินประสิทธิภาพระดับหลักสูตร ทั้ง 10 หลักสูตร คณะวิทยาการจัดการปีการศึกษา 2560-2561 จะเห็นได้ว่า มีค่าใช้จ่ายในการบริหารงาน : ต้นทุนต่อหน่วย (คน) ลดลงถึงแม้จำนวนนักศึกษาจะเพิ่มขึ้นก็ตาม มีเพียงบางหลักสูตรที่มีค่าใช้จ่ายเพิ่มขึ้นเนื่องจากมีจำนวนนักศึกษามากขึ้น</p> <p>ผลการวิเคราะห์ต้นทุนต่อหน่วยและความคุ้มค่ากว่าจุดคุ้มทุน</p> <p>ภาพรวมในปีงบประมาณ 2560 คณะวิทยาการจัดการได้รับการจัดสรรงบประมาณเพื่อดำเนินการภารกิจการจัดการเรียนการสอนนักศึกษาระดับปริญญาตรี ทั้งภาคปกติและภาค กศ.พป. กิจกรรมด้านการวิจัย ด้านการบริการ วิชาการ และกิจกรรมด้านทะนุบำรุงศิลปะและวัฒนธรรมมีการจัดการได้จัดการเรียนการสอนปริญญาตรีทั้งหมด 10 หลักสูตร มีนักศึกษาจำนวน 6,095 คน มีจำนวนนักศึกษาเต็มเวลา (FTES) 3,247.76 มีต้นทุนรวมในการจัดการเรียนการสอน 134,772,520.84 บาท ต้นทุนต่อหน่วย 22,111.98 บาท ต่อคน ต้นทุนต่อหน่วย 41,497.07 บาท ต่อ FTES เมื่อพิจารณาถึงความคุ้มค่าในการจัดการเรียนการสอนของคณะวิทยาการจัดการ โดยพิจารณาในแง่ของความคุ้มทุนโดยใช้ความสัมพันธ์ของกำไร (profit) ต้นทุน (cost) ปริมาณ (quantity) และรายรับ (revenue) พบว่า ณ จุดคุ้มทุน คณะวิทยาการจัดการต้องมีจำนวนนักศึกษาทั้งสิ้น 5,686 คน แต่ปัจจุบันคณะวิทยาการจัดการมีนักศึกษา จำนวน 6,095 คน ซึ่งมากกว่าจุดคุ้มทุนคิดเป็นร้อยละ 7.19 จึงถือว่าการบริหารหลักสูตรเกิดความคุ้มค่า</p>						

ข้อ	เกณฑ์การดำเนินงาน	ผลการดำเนินงาน			
		ตารางแสดงประสิทธิผล จากสรุปผลการประเมินคุณภาพ การศึกษาระดับหลักสูตร คณะวิทยาการจัดการ ปีการศึกษา 2558-2560			
		ชื่อหลักสูตร	ปีการศึกษา 2558	ปีการศึกษา 2559	ปีการศึกษา 2560
		บริหารธุรกิจบัณฑิต สาขาวิชาการตลาด	3.06	3.29	3.51
		บริหารธุรกิจบัณฑิต สาขาวิชาการเงินและการ ธนาคาร	3.80	3.97	3.90
		บริหารธุรกิจบัณฑิต สาขาวิชาธุรกิจระหว่าง ประเทศ	3.43	3.71	3.81
		บริหารธุรกิจบัณฑิต สาขาวิชาการจัดการทั่วไป	3.51	3.21	3.47
		บริหารธุรกิจบัณฑิต สาขาวิชาคอมพิวเตอร์ ธุรกิจ	2.82	3.43	3.37
		บริหารธุรกิจบัณฑิต สาขาวิชาการจัดการ ทรัพยากรมนุษย์	2.86	3.60	3.69
		บริหารธุรกิจบัณฑิต สาขาวิชา การจัดการโลจิสติกส์และ โซ่อุปทาน	3.17	3.23	3.33
		หลักสูตรบัญชีบัณฑิต	2.92	3.13	3.45
		หลักสูตรนิเทศศาสตร บัณฑิต	3.11	3.13	3.23
		หลักสูตรครุศาสตรบัณฑิต สาขาวิชาธุรกิจศึกษา	2.67	3.12	3.12
		บริหารธุรกิจมหาบัณฑิต สาขาการจัดการทั่วไป	3.13	3.36	3.58
		เฉลี่ยรวม 11 หลักสูตร	3.13	3.38	3.50

ข้อ	เกณฑ์การดำเนินงาน	ผลการดำเนินงาน
		<p>ในภาพรวม ปีการศึกษา 2558-2560 คณะวิทยาการจัดการ ได้สรุปผลการประเมินคุณภาพระดับหลักสูตรทั้ง 10 หลักสูตร รวมถึงคณะวิทยาการจัดการ ซึ่งมีผลการประเมินคุณภาพการศึกษา ในการบริหารจัดการหลักสูตรมีระดับคะแนนผลการประเมินแนวโน้มสูงขึ้นทุกปี แสดงให้เห็นถึงความสำเร็จในการบริหารจัดการหลักสูตรและการบริหารจัดการของคณะวิทยาการจัดการ</p> <p>โอกาสในการแข่งขันกับสถาบันการศึกษาอื่นในเขตราชภัฏตะวันตกเมื่อเปรียบเทียบกับด้านจำนวนนักศึกษา พบว่า คณะวิทยาการจัดการ มหาวิทยาลัยราชภัฏนครปฐม มีจำนวนนักศึกษา มากที่สุด</p>
3	<p>ดำเนินงานตามแผนบริหารความเสี่ยง ที่เป็น ผล จาก การ วิเคราะห์ และ ระบุ ปัจจัยเสี่ยงที่เกิดจาก ปัจจัยภายนอก หรือ ปัจจัยที่ไม่สามารถควบคุมได้ที่ส่งผลกระทบต่อ การดำเนินงานตามพันธกิจของคณะและให้ระดับความเสี่ยงลดลงจากเดิม</p>	<p>คณะวิทยาการจัดการมีการแต่งตั้งคณะกรรมการบริหารความเสี่ยง และดำเนินงานตามแผนบริหารความเสี่ยง (5.1.3.1) เพื่อทำหน้าที่ การวิเคราะห์ ระบุความเสี่ยง และปัจจัยที่ก่อให้เกิดความเสี่ยง โดยคณะกรรมการบริหารความเสี่ยงประชุมร่วมกันเพื่อพิจารณา วิเคราะห์และประเมินความเสี่ยง โดยใช้ข้อมูลจาก โดยนำ ข้อมูลจากข้อเสนอแนะของคณะกรรมการประเมินมาจัดทำแผนบริหารความเสี่ยงประจำปีงบประมาณ พ.ศ. 2561 (5.1.3.3) โดยคณะกรรมการบริหารความเสี่ยงได้ดำเนินการวิเคราะห์และระบุปัจจัยเสี่ยงจากมิติของโอกาสและผลกระทบจากความเสี่ยง 4 ด้าน คือ</p> <ol style="list-style-type: none"> 1) ความเสี่ยงด้านนโยบาย กฎหมาย ระเบียบ ข้อบังคับ 2) ความเสี่ยงด้านการปฏิบัติงานเช่น ความเสี่ยงของกระบวนการบริหารหลักสูตร การบริหารงานวิจัย ระบบงานระบบประกันคุณภาพ 3) ความเสี่ยงด้านบุคลากรและความเสี่ยงด้านธรรมาภิบาล โดยเฉพาะจรรยาบรรณของอาจารย์และบุคลากร 4) ความเสี่ยงจากเหตุการณ์ภายนอก จัดทำแผนบริหารความเสี่ยงเพื่อใช้เป็นแนวทางในการแก้ไข ลด และหลีกเลี่ยงมูลเหตุที่จะทำให้เกิดความเสียหาย ซึ่งสามารถวิเคราะห์ประเด็นความเสี่ยง

ชื่อ	เกณฑ์การดำเนินงาน	ผลการดำเนินงาน			
		<p>เสนอแนวทางการจัดการได้ รวมทั้งมีการติดตามและประเมินผลการดำเนินงานตามแผนและรายงานต่อคณะ และมหาวิทยาลัยเพื่อพิจารณาอย่างน้อยปีละ 1 ครั้ง คณะได้จัดทำรายงานผลการบริหารความเสี่ยง ประจำปีงบประมาณ พ.ศ. 2561 (5.1.3.4) ดังนี้</p>			
		ความเสี่ยง	แผน	รายงานผล	ระดับความเสี่ยง
		1. ด้านนโยบาย กฎหมาย ระเบียบ ข้อบังคับ			
		1.1 ทุนวิจัยไม่ครบตามจำนวนโครงการขั้นต่ำ 8 โครงการ	5(1x5) (L1, I8)	3(1x3) (L1, I8)	ลดลง
		2. ด้านการปฏิบัติงานเช่น ความเสี่ยงของกระบวนการบริหารหลักสูตร การบริหารงานวิจัย ระบบงาน ระบบประกันคุณภาพ			
		2.1 นักศึกษาสอบผ่านภาษาอังกฤษ น้อยกว่าร้อยละ 35	10(5x2)) (L3, I8)	10(5x2) (L3, I8)	เท่าเดิม
		2.2 นักศึกษาที่สอบผ่านมาตรฐานเทคโนโลยีสารสนเทศไม่ถึงเป้าหมายที่กำหนด ร้อยละ 10	4(2x2) (L3, I8)	0(0x0) (L3, I8)	ลดลง
		2.3 การรับนักศึกษาไม่ได้ตามเป้าหมายที่กำหนด	3(1x3) (L3,I5)	1(1x1) (L3,I5)	ลดลง
		2.4 หลักสูตรไม่ผ่านเกณฑ์มาตรฐานหลักสูตร	5(1x5) (L1, I4.1)	0(0x0) (L1, I4.1)	ลดลง
		3. ด้านบุคลากรและความเสี่ยงด้านธรรมาภิบาล โดยเฉพาะจรรยาบรรณของอาจารย์และบุคลากร			
		3.1 การคัดลอกผลงานทางวิชาการ ผลงานวิจัย สื่อสิ่งพิมพ์	5(1x5) (L3, I8)	1(1x1) (L3, I8)	ลดลง
		4. ความเสี่ยงจากเหตุการณ์ภายนอก			
		ผู้เข้าร่วมโครงการ	5(1x5)	3(1x3)	ลดลง

ข้อ	เกณฑ์การดำเนินงาน	ผลการดำเนินงาน			
		บริการวิชาการแก่ชุมชน ไม่บรรลุตามเป้าหมายที่ กำหนด	(L1, I8)	(L1, I8)	
<p>1. ด้านนโยบาย กฎหมาย ระเบียบ ข้อบังคับ</p> <p>1.1 ทุนวิจัยไม่ครบตามจำนวนโครงการขั้นต่ำ 8 โครงการ ความเสี่ยงลดลง (จากระดับความเสี่ยง 5 คะแนน เป็น 3 คะแนน) ซึ่งทุนวิจัย 8 โครงการครบตามจำนวนโครงการขั้นต่ำ 8 โครงการ ซึ่งคณะฯ ส่งเสริมให้อาจารย์ทำวิจัยมากขึ้น เช่น จัดโครงการอบรมเชิงปฏิบัติการพัฒนาศักยภาพนักวิจัย โครงการคลินิกวิจัย ระยะที่ 1-3</p> <p>2. ด้านการปฏิบัติงาน เช่น ความเสี่ยงของกระบวนการบริหารหลักสูตร การบริหารงานวิจัย ระบบงาน ระบบประกันคุณภาพ</p> <p>2.1 นักศึกษาสอบผ่านภาษาอังกฤษ น้อยกว่าร้อยละ 35 ความเสี่ยงเท่าเดิม (จากระดับความเสี่ยง 10 คะแนน เป็น 10 คะแนน) ซึ่งนักศึกษาสอบผ่านภาษาต่างประเทศร้อยละ 2.8 จากเป้าหมายที่กำหนด ร้อยละ 35 ไม่บรรลุเป้าหมาย เนื่องจากจากนักศึกษามีจำนวนมากและการพัฒนาภาษาอังกฤษต้องใช้ระยะเวลา แม้ว่าคณะฯ ได้ดำเนินจัดโครงการอบรมภาษาอังกฤษหลายโครงการ เช่น ค่าย ภาษาต่างประเทศเพื่อการบริหารธุรกิจ โครงการอบรมเชิงปฏิบัติการพัฒนาการเรียนรู้ภาษาอังกฤษพินิตอาเซียน โครงการอบรมเชิงปฏิบัติการความรู้ทักษะด้านภาษาอังกฤษเพื่อการทำงาน โครงการอบรมเชิงปฏิบัติด้านความรู้ทักษะ เพื่อการสอบวัดระดับความรู้ CEPT/TOEIC เป็นต้น</p> <p>2.2 นักศึกษาที่สอบผ่านมาตรฐานเทคโนโลยีสารสนเทศไม่ถึงเป้าหมายที่กำหนด ร้อยละ 10 ความเสี่ยงลดลง (จากระดับความเสี่ยง 4 คะแนน เป็น 0 คะแนน) ซึ่งนักศึกษาที่สอบผ่านมาตรฐานเทคโนโลยีสารสนเทศร้อยละ 15 จากเป้าหมายที่กำหนด ร้อยละ 10 บรรลุเป้าหมาย ซึ่งคณะฯ ได้ดำเนินโครงการอบรมเชิงปฏิบัติการความรู้ทักษะด้านเทคโนโลยีสารสนเทศ โครงการอบรมเชิงปฏิบัติการทักษะการใช้ Microsoft Office โครงการฝึกอบรมทาง</p>					

ข้อ	เกณฑ์การดำเนินงาน	ผลการดำเนินงาน
		<p>วิชาการ "อบรมคอมพิวเตอร์สำหรับงานบัญชี"</p> <p>2.3 การรับนักศึกษาไม่ได้ตามเป้าหมายที่กำหนด ความเสี่ยงลดลง (จากระดับความเสี่ยง 3 คะแนน เป็น 1 คะแนน) ซึ่งการรับนักศึกษาเข้าใหม่เป็นไปตามเป้าหมาย จำนวนนักศึกษาที่รับเข้าใหม่ 1,250 คน จากเป้าหมายที่กำหนด 1,240 คน ซึ่งคณะฯ ได้ร่วมกับมหาวิทยาลัยดำเนินกิจกรรมแนะแนวการศึกษาไปยังสถานศึกษาเป้าหมายและโครงการจัดทำสื่อประชาสัมพันธ์ คณะวิทยาการจัดการ</p> <p>2.4 หลักสูตรไม่ผ่านเกณฑ์มาตรฐานหลักสูตร ความเสี่ยงลดลง (จากระดับความเสี่ยง 5 คะแนน เป็น 0 คะแนน) ซึ่งหลักสูตรระดับปริญญาตรี 10 หลักสูตร และระดับปริญญาโท 1 หลักสูตรผ่านเกณฑ์การประเมินมาตรฐานหลักสูตร ซึ่งคณะฯ กำกับติดตามให้คุณสมบัติของอาจารย์ประจำหลักสูตรให้เป็นไปตามมาตรฐานหลักสูตร เนื่องจากมีอาจารย์เข้าใหม่และลาออก</p> <p>3. ด้านบุคลากรและความเสี่ยงด้านธรรมาภิบาล โดยเฉพาะจรรยาบรรณของอาจารย์และบุคลากร</p> <p>3.1 การคัดลอกผลงานทางวิชาการ ผลงานวิจัย สื่อสิ่งพิมพ์ ความเสี่ยงลดลง (จากระดับความเสี่ยง 5 คะแนน เป็น 1 คะแนน) ซึ่งคณะฯ มีการกำกับดูแลเรื่องการคัดลอกผลงาน</p> <p>4. ความเสี่ยงจากเหตุการณ์ภายนอก</p> <p>4.1 ผู้เข้าร่วมโครงการบริการวิชาการแก่ชุมชนไม่บรรลุตามเป้าหมายที่กำหนด ความเสี่ยงลดลง (จากระดับความเสี่ยง 5 คะแนน เป็น 3 คะแนน) ซึ่งผู้เข้าร่วมโครงการบริการวิชาการแก่ชุมชนบรรลุตามเป้าหมายที่กำหนดชุมชนให้ความร่วมมือ โดยคณะฯ ได้ทำความร่วมมือ (MOU) กับหน่วยงานภายนอก และสนับสนุนให้อาจารย์สร้างเครือข่ายกับชุมชน เช่น การสร้างความร่วมมือกับหน่วยงานภายนอก จัดโครงการสำรวจความต้องการการรับบริการวิชาการของสถานประกอบการภาคเอกชนและหน่วยงานรัฐ</p> <p>คณะฯ นำรายงานผลการบริหารความเสี่ยง ประจำปีงบประมาณ</p>

ข้อ	เกณฑ์การดำเนินงาน	ผลการดำเนินงาน																																								
		พ.ศ. 2561 เสนอต่อที่ประชุมคณะกรรมการประจำคณะวิทยาการ จัดการครั้งที่ 3/2561 วันที่ 21 มิถุนายน 2561 (5.1.3.5) ซึ่งที่ ประชุมได้มีข้อเสนอแนะในการปรับปรุงแผนการบริหารความเสี่ยง ประจำปีงบประมาณ พ.ศ. 2562 (5.1.3.6) กล่าวคือ ควรให้มีแผน ความเสี่ยงเกี่ยวกับการพัฒนานักศึกษาด้านทักษะภาษาต่างประเทศ																																								
4	บริหารงานด้วยหลัก ธรรมาภิบาลอย่าง ครบถ้วน ทั้ง 10 ประการที่อธิบายการ ดำเนินงานอย่างชัดเจน	คณะวิทยาการจัดการบริหารงานโดยยึดหลักธรรมาภิบาล ทั้ง 10 ประการ กล่าวคือ 1) <u>หลักประสิทธิผล</u> คณะฯบริหารงานโดยยึดการบรรลุ ความสำเร็จตามแผนยุทธศาสตร์และแผนการดำเนินงาน โดยทุก โครงการที่ขออนุมัติต้องแสดงให้เห็นชัดเจนว่าตรงกับแผน ยุทธศาสตร์ข้อใด มีการระบุตัวชี้วัดและเป้าหมายในทุกโครงการและ เมื่อจัดโครงการลุล่วงแล้วต้องรายงานผลการดำเนินโครงการ มีการ ติดตามการดำเนินงาน การรายงานผลและประเมินผลการดำเนิน โครงการทุกไตรมาส (5.1.4.1) ตารางแสดงการจัดสรรงบประมาณการบริหารงาน 10 หลักสูตร																																								
		<table border="1"> <thead> <tr> <th>ชื่อ หลักสูตร</th> <th>ต้นทุนรวม (TC) 100%</th> <th>ค่าใช้จ่าย บุคลากร %</th> <th>ค่าใช้จ่าย นักศึกษา%</th> <th>ค่าใช้จ่าย ดำเนินงาน%</th> </tr> </thead> <tbody> <tr> <td>ธุรกิจศึกษา</td> <td>3,225,709.57 100%</td> <td>907,491.00 28%</td> <td>134,660 4%</td> <td>2,183,558.57 67%</td> </tr> <tr> <td>การเงินและ การธนาคาร</td> <td>9,118,431.15 100%</td> <td>2,404,156.28 26%</td> <td>385,260 5%</td> <td>6,329,014.87 69%</td> </tr> <tr> <td>การจัดการ ทรัพยากร มนุษย์</td> <td>5,576,845.34 100%</td> <td>1,059,431.00 19%</td> <td>183,790 4%</td> <td>4,333,642.34 78%</td> </tr> <tr> <td>การจัดการ ทั่วไป</td> <td>41,190,812.30 100%</td> <td>6,847,261.45 16%</td> <td>930,841.50 3%</td> <td>33,412,709.35 81%</td> </tr> <tr> <td>การจัดการ โลจิสติกส์ และโซ่ อุปทาน</td> <td>10,732,368.79 100%</td> <td>662,701.95 4%</td> <td>441,821 6%</td> <td>9,627,845.84 90%</td> </tr> <tr> <td>การตลาด</td> <td>11,101,891.16 100%</td> <td>1,825,339.00 16%</td> <td>323,025 3%</td> <td>8,953,527.16 81%</td> </tr> <tr> <td>การบัญชี</td> <td>21,277,925.34</td> <td>3,816,959.00</td> <td>641,000</td> <td>16,819,966.34</td> </tr> </tbody> </table>	ชื่อ หลักสูตร	ต้นทุนรวม (TC) 100%	ค่าใช้จ่าย บุคลากร %	ค่าใช้จ่าย นักศึกษา%	ค่าใช้จ่าย ดำเนินงาน%	ธุรกิจศึกษา	3,225,709.57 100%	907,491.00 28%	134,660 4%	2,183,558.57 67%	การเงินและ การธนาคาร	9,118,431.15 100%	2,404,156.28 26%	385,260 5%	6,329,014.87 69%	การจัดการ ทรัพยากร มนุษย์	5,576,845.34 100%	1,059,431.00 19%	183,790 4%	4,333,642.34 78%	การจัดการ ทั่วไป	41,190,812.30 100%	6,847,261.45 16%	930,841.50 3%	33,412,709.35 81%	การจัดการ โลจิสติกส์ และโซ่ อุปทาน	10,732,368.79 100%	662,701.95 4%	441,821 6%	9,627,845.84 90%	การตลาด	11,101,891.16 100%	1,825,339.00 16%	323,025 3%	8,953,527.16 81%	การบัญชี	21,277,925.34	3,816,959.00	641,000	16,819,966.34
ชื่อ หลักสูตร	ต้นทุนรวม (TC) 100%	ค่าใช้จ่าย บุคลากร %	ค่าใช้จ่าย นักศึกษา%	ค่าใช้จ่าย ดำเนินงาน%																																						
ธุรกิจศึกษา	3,225,709.57 100%	907,491.00 28%	134,660 4%	2,183,558.57 67%																																						
การเงินและ การธนาคาร	9,118,431.15 100%	2,404,156.28 26%	385,260 5%	6,329,014.87 69%																																						
การจัดการ ทรัพยากร มนุษย์	5,576,845.34 100%	1,059,431.00 19%	183,790 4%	4,333,642.34 78%																																						
การจัดการ ทั่วไป	41,190,812.30 100%	6,847,261.45 16%	930,841.50 3%	33,412,709.35 81%																																						
การจัดการ โลจิสติกส์ และโซ่ อุปทาน	10,732,368.79 100%	662,701.95 4%	441,821 6%	9,627,845.84 90%																																						
การตลาด	11,101,891.16 100%	1,825,339.00 16%	323,025 3%	8,953,527.16 81%																																						
การบัญชี	21,277,925.34	3,816,959.00	641,000	16,819,966.34																																						

ข้อ	เกณฑ์การดำเนินงาน	ผลการดำเนินงาน				
		100%	18%	3%	79%	
		คอมพิวเตอรืธุรกิจ	15,137,719.76	4,485,742.00	541,172	10,110,805.76
			100%	29%	4%	67%
		ธุรกิจระหว่างประเทศ	6,403,047.86	1,298,245.61	175,690	4,929,112.25
			100%	20%	3%	77%
		นิเทศศาสตร์	11,007,769.56	2,169,059.00	555,630	8,283,080.56
			100%	20%	5%	75%
		คณะวิทยาการจั้ดการ	134,772,520.8	29,367,576.7	14,260,312	91,144,631.55
			4	9	11%	67%
			100%	22%	11%	67%
<p>ตารางแสดงประสิทธิภาพ การบริหารงานงบประมาณ คณะวิทยาการจั้ดการ ปีการศึกษา 2560-2561</p>						
		ชื่อหลักสูตร	2560		2561	
			ต้นทุนต่อหน่วย (คน)	จำนวน (คน)	ต้นทุนต่อหน่วย (คน)	จำนวน (คน)
		ธุรกิจศึกษา	16,895.79	32	24,813.15	130
		การเงินและการธนาคาร	26,910.58	241	25,978.44	351
		การจัดการทรัพยากรมนุษย์	26,761.65	172	29,851.17	210
		การจัดการทั่วไป	18,882.77	1,636	20,122.53	2,074
		การจัดการโลจิสติกส์และโซ่อุปทาน	18,037.35	443	19,145.52	616
		การตลาด	21,298.62	410	20,222.02	549
		การบัญชี	20,252.09	769	20,779.22	1,024
		คอมพิวเตอรืธุรกิจ	22,918.13	653	24,181.66	665
		ธุรกิจระหว่างประเทศ	21,472.83	190	23,032.55	279
		นิเทศศาสตร์	23,075.52	573	29,929.23	679
		คณะวิทยาการจั้ดการ	20,919.28	5,119	22,111.98	6,095

ข้อ	เกณฑ์การดำเนินงาน	ผลการดำเนินงาน																																																						
		จำนวนนักศึกษา ณ จุดคุ้มทุน				5,686																																																		
		ความคุ้มค่า สูง (ต่ำ) กว่าจุดคุ้มทุน				409																																																		
<p>จากตารางข้างต้นจะเห็นได้ว่า ประสิทธิภาพ การบริหารงานงบประมาณ คณะวิทยาการจัดการปีการศึกษา 2560-2561 มีค่าใช้จ่ายในการบริหารงาน : ต้นทุนต่อหน่วย (คน) ลดลงถึงแม้จำนวนนักศึกษาจะเพิ่มขึ้นก็ตาม มีเพียงบางหลักสูตรที่มีค่าใช้จ่ายเพิ่มขึ้นเนื่องจากมีจำนวนนักศึกษามากขึ้น ซึ่งถ้าดูจากผลการดำเนินงานของคณะวิทยาการจัดการ และผลการดำเนินงานของแต่ละสาขา บรรลุตามแผนยุทธศาสตร์และแผนการดำเนินงานทุกโครงการ</p>																																																								
<table border="1"> <thead> <tr> <th data-bbox="651 1032 967 1122" rowspan="2"></th> <th data-bbox="967 1032 1153 1122" rowspan="2">จำนวนโครงการ</th> <th colspan="2" data-bbox="1153 1032 1385 1077">ผลการดำเนินงาน</th> </tr> <tr> <th data-bbox="1153 1077 1249 1122">บรรลุ</th> <th data-bbox="1249 1077 1385 1122">ไม่บรรลุ</th> </tr> </thead> <tbody> <tr> <td data-bbox="651 1122 967 1167">คณะวิทยาการจัดการ</td> <td data-bbox="967 1122 1153 1167">52</td> <td data-bbox="1153 1122 1249 1167">✓</td> <td data-bbox="1249 1122 1385 1167"></td> </tr> <tr> <td data-bbox="651 1167 967 1211">สาขาวิชาการจัดการทั่วไป</td> <td data-bbox="967 1167 1153 1211">20</td> <td data-bbox="1153 1167 1249 1211">✓</td> <td data-bbox="1249 1167 1385 1211"></td> </tr> <tr> <td data-bbox="651 1211 967 1256">สาขาวิชาการเงินและการธนาคาร</td> <td data-bbox="967 1211 1153 1256">22</td> <td data-bbox="1153 1211 1249 1256">✓</td> <td data-bbox="1249 1211 1385 1256"></td> </tr> <tr> <td data-bbox="651 1256 967 1301">สาขาวิชาการตลาด</td> <td data-bbox="967 1256 1153 1301">12</td> <td data-bbox="1153 1256 1249 1301">✓</td> <td data-bbox="1249 1256 1385 1301"></td> </tr> <tr> <td data-bbox="651 1301 967 1346">สาขาวิชาคอมพิวเตอร์ธุรกิจ</td> <td data-bbox="967 1301 1153 1346">18</td> <td data-bbox="1153 1301 1249 1346">✓</td> <td data-bbox="1249 1301 1385 1346"></td> </tr> <tr> <td data-bbox="651 1346 967 1424">สาขาวิชาการจัดการทรัพยากรมนุษย์</td> <td data-bbox="967 1346 1153 1424">15</td> <td data-bbox="1153 1346 1249 1424">✓</td> <td data-bbox="1249 1346 1385 1424"></td> </tr> <tr> <td data-bbox="651 1424 967 1469">สาขาวิชาการบัญชี</td> <td data-bbox="967 1424 1153 1469">22</td> <td data-bbox="1153 1424 1249 1469">✓</td> <td data-bbox="1249 1424 1385 1469"></td> </tr> <tr> <td data-bbox="651 1469 967 1514">สาขาวิชานิติศาสตร์</td> <td data-bbox="967 1469 1153 1514">30</td> <td data-bbox="1153 1469 1249 1514">✓</td> <td data-bbox="1249 1469 1385 1514"></td> </tr> <tr> <td data-bbox="651 1514 967 1559">สาขาวิชาธุรกิจระหว่างประเทศ</td> <td data-bbox="967 1514 1153 1559">15</td> <td data-bbox="1153 1514 1249 1559">✓</td> <td data-bbox="1249 1514 1385 1559"></td> </tr> <tr> <td data-bbox="651 1559 967 1637">สาขาวิชาการจัดการโลจิสติกส์และโซ่อุปทาน</td> <td data-bbox="967 1559 1153 1637">15</td> <td data-bbox="1153 1559 1249 1637">✓</td> <td data-bbox="1249 1559 1385 1637"></td> </tr> <tr> <td data-bbox="651 1637 967 1682">สาขาวิชาธุรกิจศึกษา</td> <td data-bbox="967 1637 1153 1682">12</td> <td data-bbox="1153 1637 1249 1682">✓</td> <td data-bbox="1249 1637 1385 1682"></td> </tr> </tbody> </table>								จำนวนโครงการ	ผลการดำเนินงาน		บรรลุ	ไม่บรรลุ	คณะวิทยาการจัดการ	52	✓		สาขาวิชาการจัดการทั่วไป	20	✓		สาขาวิชาการเงินและการธนาคาร	22	✓		สาขาวิชาการตลาด	12	✓		สาขาวิชาคอมพิวเตอร์ธุรกิจ	18	✓		สาขาวิชาการจัดการทรัพยากรมนุษย์	15	✓		สาขาวิชาการบัญชี	22	✓		สาขาวิชานิติศาสตร์	30	✓		สาขาวิชาธุรกิจระหว่างประเทศ	15	✓		สาขาวิชาการจัดการโลจิสติกส์และโซ่อุปทาน	15	✓		สาขาวิชาธุรกิจศึกษา	12	✓	
	จำนวนโครงการ	ผลการดำเนินงาน																																																						
		บรรลุ	ไม่บรรลุ																																																					
คณะวิทยาการจัดการ	52	✓																																																						
สาขาวิชาการจัดการทั่วไป	20	✓																																																						
สาขาวิชาการเงินและการธนาคาร	22	✓																																																						
สาขาวิชาการตลาด	12	✓																																																						
สาขาวิชาคอมพิวเตอร์ธุรกิจ	18	✓																																																						
สาขาวิชาการจัดการทรัพยากรมนุษย์	15	✓																																																						
สาขาวิชาการบัญชี	22	✓																																																						
สาขาวิชานิติศาสตร์	30	✓																																																						
สาขาวิชาธุรกิจระหว่างประเทศ	15	✓																																																						
สาขาวิชาการจัดการโลจิสติกส์และโซ่อุปทาน	15	✓																																																						
สาขาวิชาธุรกิจศึกษา	12	✓																																																						
<p>2) <u>หลักประสิทธิภาพ</u> คณะบริหารงานโดยมุ่งเน้นการประหยัดค่าใช้จ่าย ประหยัดแรงงาน ประหยัดระยะเวลา ในการจัดโครงการ มีวิธีการกำกับดูแลและตรวจสอบการใช้งบประมาณในการจัดโครงการต่าง ๆ รวมทั้งมีวิธีการพัฒนาขีดความสามารถในการปฏิบัติตามภารกิจ การใช้ทรัพยากรที่มีอยู่อย่างคุ้มค่า เช่น ทุกหลักสูตร</p>																																																								

ข้อ	เกณฑ์การดำเนินงาน	ผลการดำเนินงาน																																												
		<p>สามารถใช้ห้องประชุม ห้องปฏิบัติการคอมพิวเตอร์ อุปกรณ์ประกอบการสอน และเครื่องตรวจข้อสอบร่วมกัน (5.1.4.2) รวมทั้งมีการให้บริการห้องประชุมแก่บุคลากรคณะอื่น หรือหน่วยงานภายนอก ที่มาขอใช้บริการ โดยมีแบบฟอร์มในการขอใช้สถานที่ และสมุดบันทึกการให้บริการ ทั้งนี้คณะมีการจัดทำคำรับรองการปฏิบัติราชการร่วมกับผู้บริหารแต่ละฝ่าย เพื่อเป็นเครื่องมือในการกำกับดูแล และติดตามการปฏิบัติราชการตามแผนปฏิบัติการ ประจำปีงบประมาณ พ.ศ. 2561 และมีการติดตามผลการดำเนินการตามคำรับรองการปฏิบัติราชการ ประจำปีงบประมาณ พ.ศ. 2561 (รอบ 6 เดือน) ในส่วนตัวชี้วัดที่คณะรับผิดชอบจำนวน 9 ตัวชี้วัด มีการดำเนินการบรรลุแล้ว จำนวน 8 ตัวชี้วัด และอยู่ระหว่างดำเนินการ 1 ตัวชี้วัด คือเรื่องของผลการประกันคุณภาพการศึกษาภายใน (ข้อมูล ณ 31 กรกฎาคม 2561)</p> <table border="1" data-bbox="651 1160 1393 2020"> <thead> <tr> <th></th> <th>เงินที่ได้</th> <th>เงินที่ใช้ไป</th> <th>ประหยัดได้</th> </tr> </thead> <tbody> <tr> <td>คณะวิทยาการจัดการ</td> <td>14,260,312.50</td> <td>9,256,591.77</td> <td>ร้อยละ 35</td> </tr> <tr> <td>สาขาวิชาการจัดการทั่วไป</td> <td>930,841.50</td> <td>455,295.50</td> <td>ร้อยละ 51.09</td> </tr> <tr> <td>สาขาวิชาการเงินและการธนาคาร</td> <td>385,260</td> <td>295,612.72</td> <td>ร้อยละ 23.27</td> </tr> <tr> <td>สาขาวิชาการตลาด</td> <td>323,025</td> <td>243,806</td> <td>ร้อยละ 24.52</td> </tr> <tr> <td>สาขาวิชาคอมพิวเตอร์ธุรกิจ</td> <td>541,172</td> <td>300,180.50</td> <td>ร้อยละ 44.53</td> </tr> <tr> <td>สาขาวิชาการบริหารทรัพยากรมนุษย์</td> <td>183,790</td> <td>142,584</td> <td>ร้อยละ 22.42</td> </tr> <tr> <td>สาขาวิชาการบัญชี</td> <td>641,000</td> <td>349,961</td> <td>ร้อยละ 45.40</td> </tr> <tr> <td>สาขาวิชานิติศาสตร์</td> <td>555,630</td> <td>415,777</td> <td>ร้อยละ 25.17</td> </tr> <tr> <td>สาขาวิชาธุรกิจระหว่างประเทศ</td> <td>175,690</td> <td>154,330</td> <td>ร้อยละ 12.16</td> </tr> <tr> <td>สาขาวิชาการจัดการโลจิสติกส์และโซ่อุปทาน</td> <td>441,821</td> <td>288,602</td> <td>ร้อยละ 34.68</td> </tr> </tbody> </table>		เงินที่ได้	เงินที่ใช้ไป	ประหยัดได้	คณะวิทยาการจัดการ	14,260,312.50	9,256,591.77	ร้อยละ 35	สาขาวิชาการจัดการทั่วไป	930,841.50	455,295.50	ร้อยละ 51.09	สาขาวิชาการเงินและการธนาคาร	385,260	295,612.72	ร้อยละ 23.27	สาขาวิชาการตลาด	323,025	243,806	ร้อยละ 24.52	สาขาวิชาคอมพิวเตอร์ธุรกิจ	541,172	300,180.50	ร้อยละ 44.53	สาขาวิชาการบริหารทรัพยากรมนุษย์	183,790	142,584	ร้อยละ 22.42	สาขาวิชาการบัญชี	641,000	349,961	ร้อยละ 45.40	สาขาวิชานิติศาสตร์	555,630	415,777	ร้อยละ 25.17	สาขาวิชาธุรกิจระหว่างประเทศ	175,690	154,330	ร้อยละ 12.16	สาขาวิชาการจัดการโลจิสติกส์และโซ่อุปทาน	441,821	288,602	ร้อยละ 34.68
	เงินที่ได้	เงินที่ใช้ไป	ประหยัดได้																																											
คณะวิทยาการจัดการ	14,260,312.50	9,256,591.77	ร้อยละ 35																																											
สาขาวิชาการจัดการทั่วไป	930,841.50	455,295.50	ร้อยละ 51.09																																											
สาขาวิชาการเงินและการธนาคาร	385,260	295,612.72	ร้อยละ 23.27																																											
สาขาวิชาการตลาด	323,025	243,806	ร้อยละ 24.52																																											
สาขาวิชาคอมพิวเตอร์ธุรกิจ	541,172	300,180.50	ร้อยละ 44.53																																											
สาขาวิชาการบริหารทรัพยากรมนุษย์	183,790	142,584	ร้อยละ 22.42																																											
สาขาวิชาการบัญชี	641,000	349,961	ร้อยละ 45.40																																											
สาขาวิชานิติศาสตร์	555,630	415,777	ร้อยละ 25.17																																											
สาขาวิชาธุรกิจระหว่างประเทศ	175,690	154,330	ร้อยละ 12.16																																											
สาขาวิชาการจัดการโลจิสติกส์และโซ่อุปทาน	441,821	288,602	ร้อยละ 34.68																																											

ข้อ	เกณฑ์การดำเนินงาน	ผลการดำเนินงาน			
		สาขาวิชาธุรกิจศึกษา	134,660	53,803	ร้อยละ 60.05
<p>3) <u>หลักการตอบสนอง</u> คณะมีนโยบายให้บริการที่สามารถดำเนินการได้ภายในระยะเวลาที่กำหนดและสร้างความเชื่อมั่น ความไว้วางใจ รวมถึงตอบสนองความคาดหวัง หรือความต้องการของผู้รับบริการและผู้มีส่วนได้ส่วนเสีย มีการให้บริการวิชาการแก่ชุมชน โรงเรียน และหน่วยงานภายนอก ทั้งภาครัฐและภาคเอกชน ที่มีการ เช่น โครงการอบรมเชิงปฏิบัติการ การผลิตสื่อประชาสัมพันธ์เพื่อสร้างจิตสำนึกและอนุรักษ์พันธุกรรมพืช อันเนื่องมาจากพระราชดำริ สมเด็จพระเทพรัตนราชสุดาฯ สยามบรมราชกุมารี โดยอาจารย์ มารีษา สุจิตตนิช สาขาวิชานิเทศศาสตร์ มีการอบรมให้กับนักเรียน โรงเรียนตำรวจตระเวนชายแดน บ้านแม่ น้ำน้อย จังหวัดกาญจนบุรี โครงการหลักสูตรอบรมระยะสั้น อบรมเชิงปฏิบัติการด้านการจัดการ ทรัพยากรมนุษย์ โดยอาจารย์จันจิราภรณ์ ปานยินดี สาขาวิชา ทรัพยากรมนุษย์ อบรมให้กับบุคลากรฝ่ายทรัพยากรมนุษย์ บริษัท อิชูชู ตั้งเขี้ยววด จังหวัดนครปฐม และโครงการอบรมเชิงปฏิบัติการ หลักสูตร การผลิตสื่อการเรียนการสอนดิจิทัล ด้วย PowerPoint โดยอาจารย์สมพล สุขเจริญพงษ์ สาขาคอมพิวเตอร์ธุรกิจอบรมให้กับ ครูและบุคลากรทางการศึกษา โรงเรียนในอำเภอด่านช้าง จังหวัด สุพรรณบุรี (5.1.4.3)</p> <p>4) <u>หลักการรับผิดชอบ</u> คณะฯ ตระหนักถึงความรับผิดชอบต่อ การดำเนินงานของคณะตามพันธกิจ โดยทำตามระบบและกลไก การตรวจสอบของมหาวิทยาลัย และมีการแต่งตั้งคณะกรรมการ กำกับดูแลจรรยาบรรณบุคลากร คณะวิทยาการจัดการ (5.1.4.4) คณะมีหลักสูตรที่ได้รับการรับรองอละผ่านเกณฑ์มาตรฐานคุณภาพ จำนวน 4 หลักสูตร โดยเป็นหลักสูตรระดับปริญญาตรี 10 สาขาวิชา และหลักสูตรระดับปริญญาโท 1 หลักสูตร ซึ่งผลการประเมินประกัน คุณภาพพระดับหลักสูตร ปีการศึกษา 2560 อยู่ในระดับดี โดยมี</p>					

ข้อ	เกณฑ์การดำเนินงาน	ผลการดำเนินงาน
		<p>ค่าเฉลี่ย ร่วม 4 หลักสูตรอยู่ที่ 3.50 รวมทั้งถ้ามีการร้องเรียนกรณีต่าง ๆ คณะมีกระบวนการในการแก้ปัญหา เช่น กรณีนักศึกษาฝึกงาน จะมีการสอบถามไปยังสถานฝึกงาน ว่านักศึกษาควรมีความรู้ด้านใดเพิ่มเติมอีกหรือไม่ แล้วก็นำมาจัดอบรมเพิ่มเติม รวมถึงใช้เป็นข้อมูลในการปรับปรุงหลักสูตรต่อไป</p> <p>5) <u>หลักความโปร่งใส</u> คณะฯ มีกระบวนการในการทำงานเปิดเผยตรงไปตรงมา เช่น ในการประเมินผลการปฏิบัติราชการ มีการชี้แจงหลักเกณฑ์ที่ชัดเจนให้ทุกคนรับทราบก่อนการประเมิน และมีการแจ้งผลการประเมินให้ผู้ถูกประเมินรับทราบเป็นรายบุคคล (5.1.4.5 ข้อตกลง/แบบประเมินผลการปฏิบัติราชการของบุคลากรสายวิชาการ มหาวิทยาลัยราชภัฏนครปฐม) มีการเปิดเผยข้อมูลข่าวสารที่จำเป็นและเชื่อถือได้ให้บุคลากรและสาธารณชนได้รับทราบอย่างสม่ำเสมอผ่านช่องทางต่าง ๆ เช่น การสอบถามโดยตรงกับคณบดี ทางอินเทอร์เน็ต การรับสมัครอาจารย์ และบุคลากร ผ่านเว็บไซต์ และการประกาศเกณฑ์การจัดซื้อจัดจ้าง (5.1.4.6) บันทึกข้อความ (5.1.4.7)</p> <p>6) <u>หลักการมีส่วนร่วม</u> คณะฯ เปิดโอกาสให้บุคลากรและผู้มีส่วนเกี่ยวข้องมีส่วนร่วมในการแสดงความคิดเห็น เสนอแนะการบริหารงานในลักษณะต่าง ๆ เช่น การประชุม การมีส่วนร่วมในการเสนอชื่อการสรรหาอธิการบดี ตลอดจนการประเมินงานในตำแหน่งคณบดี และการตัดสินใจในรูปคณะกรรมการต่าง ๆ โดยมีการประชุมอาจารย์ประจำคณะ จำนวน 4 ครั้ง การประชุมกรรมการบริหารคณะ จำนวน 14 ครั้ง และการประชุมกรรมการประจำคณะ จำนวน 6 ครั้ง (5.1.4.8) มีการใช้เทคโนโลยีการสื่อสารด้วยโปรแกรม LINE ในโทรศัพท์มือถือ เพื่อกระจายข่าวสารและแลกเปลี่ยนความคิดเห็นต่อการดำเนินงานของคณะ (5.1.4.9) นอกจากนี้ยังมีส่วนร่วมกับภายนอก เช่น การประชุมผู้ปกครองของ</p>

ข้อ	เกณฑ์การดำเนินงาน	ผลการดำเนินงาน
		<p>นักศึกษาชั้นปีที่ 1 ก่อนเปิดภาคเรียนการศึกษา คณาจารย์ของคณะฯ มีการทำงานวิจัยร่วมกับชุมชน และหน่วยงานของรัฐในจังหวัดนครปฐม</p> <p>7) <u>หลักการกระจายอำนาจ</u> การบริหารงานระดับคณะฯ คณบดี แต่งตั้งรองคณบดี 3 ท่านและผู้ช่วยคณบดี 3 ท่านรับผิดชอบงานของคณะในแต่ละด้าน</p> <ul style="list-style-type: none"> - อาจารย์ ดร.ปาริชาติ ขำเรือง รองคณบดีรับผิดชอบด้านบริหารงานทั่วไป - อาจารย์ ดร.สุชาดา แสงดวงดี รองคณบดีรับผิดชอบด้านวิจัย บริการวิชาการ และกิจการพิเศษ - อาจารย์แพรวพรรณ ตริ์ชั้น รองคณบดีรับผิดชอบด้านวิชาการ - อาจารย์ มาลินี นาคใหญ่ ผู้ช่วยคณบดีรับผิดชอบด้านประกันคุณภาพการศึกษา ยุทธศาสตร์คณะ - อาจารย์นพดล มณีรัตน์ ผู้ช่วยคณบดีรับผิดชอบด้านกิจการนักศึกษา - อาจารย์ ดร.พงศ์สุภา เฉลิมกลิ่น ผู้ช่วยคณบดีรับผิดชอบด้านภูมิสถาปัตยกรรม อาคารสถานที่ (5.1.4.10) <p>นอกจากนั้น แต่ละหลักสูตร มีการแต่งตั้งประธาน รองประธาน กรรมการ และเลขานุการรับผิดชอบการดำเนินงานของหลักสูตร</p> <p>8) <u>หลักนิติธรรม</u> คณะได้มีการดำเนินการ ตามประกาศ/กฎ/ระเบียบ/ข้อบังคับ มหาวิทยาลัยราชภัฏนครปฐม ซึ่งคณบดีและผู้บริหารแต่ละระดับ บริหารงานโดยยึดระเบียบ ข้อบังคับในการปฏิบัติงาน โดยจัดทำเป็นแฟ้มระเบียบ ข้อบังคับ ข้อปฏิบัติ คณะ</p>

ข้อ	เกณฑ์การดำเนินงาน	ผลการดำเนินงาน
		<p>วิทยาการจัดการ เพื่อเผยแพร่ให้บุคลากรในคณะรับทราบ (5.1.4.11) เช่น ข้อบังคับมหาวิทยาลัยราชภัฏนครปฐม ว่าด้วยหลักเกณฑ์และวิธีการพิจารณาแต่งตั้งให้บุคคลดำรงตำแหน่งผู้ช่วยศาสตราจารย์ รองศาสตราจารย์ และศาสตราจารย์ พ.ศ. 2558 ระเบียบมหาวิทยาลัยราชภัฏนครปฐม ว่าด้วยค่าตอบแทนวิทยาการจัดการจัดอบรมนักศึกษา (ฉบับที่ 2) พ.ศ. 2558 ประกาศมหาวิทยาลัยราชภัฏนครปฐม เรื่องค่าใช้จ่ายในการจัดทำ จัดหาเอกสารเพื่อใช้ประกอบการเรียนการสอน พ.ศ. 2560 เป็นต้น ทั้งนี้คณะมีการดำเนินการตามหลักนิติธรรมในการบริหารงาน เช่น การให้คณาจารย์เซ็นรับทราบผลการประเมินการปฏิบัติราชการ</p> <p>9) <u>หลักความเสมอภาค</u> อาจารย์ บุคลากร และนักศึกษา ได้รับการดูแลอย่างเท่าเทียมกัน เช่น การให้สิทธิเสรีภาพกับทุกคนในองค์กรอย่างเท่าเทียมกัน ไม่เลือกปฏิบัติ มีการรับนักศึกษาต่างชาติ เช่น นักศึกษาชาวจีน นักศึกษาชาวเวียดนาม เป็นต้น รวมทั้งเปิดโอกาสให้นักศึกษาที่มีความพิการ เขาศึกษาในสาขาวิชาต่าง ๆ ของคณะ และสามารถขอเบิกใช้ทรัพยากรห้องเรียนและอุปกรณ์สนับสนุนได้ (5.1.4.12) มีการส่งเสริมให้คณาจารย์และบุคลากรสายสนับสนุน อบรม และศึกษาดูงาน เพื่อเพิ่มศักยภาพ และองค์ความรู้ ในการพัฒนาการเรียนการสอน การทำวิจัย และการทำงานด้านต่าง ๆ มีจำนวน 14 โครงการ เช่น โครงการคลินิกวิจัย โครงการอบรมภาษาอังกฤษอาจารย์เพื่อการสอน สนทนาภาษาอังกฤษและภาษาอังกฤษวิชาการ ศึกษาดูงานสถานพัฒนาความเป็นผู้ประกอบการสำหรับนักศึกษา Student Entrepreneurship Development Academy (SEDA) และ โครงการอบรมเพิ่มทักษะการให้บริการและสร้างจิตสำนึกการให้บริการอย่างมีประสิทธิภาพให้กับบุคลากรสายสนับสนุน และแม่บ้าน เป็นต้น</p> <p>10) <u>หลักมุ่งเน้นอันธามติ</u> คณะบริหารงานโดยให้เกียรติแก่</p>

ข้อ	เกณฑ์การดำเนินงาน	ผลการดำเนินงาน
		<p>ผู้ร่วมงาน และมีการลงคะแนน โดยใช้การโหวต และการหย่อนบัตร ในแต่งตั้งคณะกรรมการพิจารณาความดีความชอบ ในการคัดเลือก ตัวแทนข้าราชการ ตัวแทนพนักงานมหาวิทยาลัยสายวิชาการ และ ตัวแทนประธานสาขา โดยคณาจารย์ทุกคนรับทราบ และยอมรับมติ ในการร่วมประชุม (5.1.4.13)</p>
5	<p>ค้นหาแนวปฏิบัติที่ดี จากความรู้ทั้งที่มีอยู่ใน ตัวบุคคล ทักษะของผู้มี ประสบการณ์ตรง และ แหล่งเรียนรู้อื่น ๆ ตาม ประเด็นความรู้ อย่าง น้อยครอบคลุมพันธกิจ ด้านการผลิตบัณฑิต และ ด้าน การวิจัย จัดเก็บอย่างเป็นระบบ โดยเผยแพร่ออกมา เป็นลายลักษณ์อักษร และนำมาปรับใช้ในการ ปฏิบัติงานจริง</p>	<p>คณะวิทยาการจัดการมีการแต่งตั้งคณะกรรมการจัดการ ความรู้คณะวิทยาการจัดการ จัดทำคู่มือแนวทางการจัดการความรู้ คณะวิทยาการจัดการ และจัดทำมาตรการกระบวนการจัดการ ความรู้คณะวิทยาการจัดการ</p> <p>คณะวิทยาการจัดการมีการจัดโครงการจัดการความรู้และ พัฒนาระบบประกันคุณภาพการศึกษา ในวันที่ 3-4 กรกฎาคม 2560 มีวัตถุประสงค์เพื่อแลกเปลี่ยนเรียนรู้ในการพัฒนาผลงาวิชาการ ตำรา หนังสือ เอกสารประกอบการสอน การเรียนการสอน และการ วิจัย โดยวิทยาการที่นำมาแลกเปลี่ยนเรียนรู้เป็นอาจารย์ในคณะ วิทยาการจัดการที่มีตำแหน่งทางวิชาการ และอาจารย์ที่มี ประสบการณ์ด้านการวิจัย (5.1.5.1)</p> <p>คณะวิทยาการจัดการมีการจัดโครงการอบรมเชิงปฏิบัติการ การจัดการความรู้ ในวันที่ 21 ธันวาคม 2560 มีวัตถุประสงค์เพื่อ แลกเปลี่ยนเรียนรู้เรื่องการใช้แนวทางการจัดการความรู้ในการพัฒนา แนวปฏิบัติที่ดีของคณะวิทยาการจัดการและเพื่อรวบรวมแนวปฏิบัติ ที่ดีของคณะวิทยาการจัดการ ซึ่งผลการจัดได้แนวปฏิบัติที่ดีจำนวน 10 สาขา รวมทั้งสิ้น 10 เรื่อง (5.1.5.2)</p> <p>คณะวิทยาการจัดการจัดโครงการประกวดแนวปฏิบัติที่ดี ระดับคณะ เพื่อค้นหาแนวปฏิบัติที่ดีด้านการผลิตบัณฑิตและด้าน การวิจัยของคณะวิทยาการจัดการ ในวันที่ 7 พฤษภาคม 2561 มี วัตถุประสงค์เพื่อค้นหาแนวปฏิบัติที่ดีด้านการผลิตบัณฑิตและด้าน การวิจัยของคณะวิทยาการจัดการ เพื่อจัดส่งประกวดในระดับ มหาวิทยาลัย โดยมีกรรมการตัดสินจากภายนอกคณะฯ จำนวน 3 ท่าน ผลการคัดเลือกให้ส่งประกวดแนวปฏิบัติที่ดีของมหาวิทยาลัย</p>

ข้อ	เกณฑ์การดำเนินงาน	ผลการดำเนินงาน
		<p>ราชภัฏนครปฐมจำนวน 2 เรื่องคือ การพัฒนากระบวนการดำเนินโครงการคอมพิวเตอร์เพื่อธุรกิจของนักศึกษา สาขาวิชาคอมพิวเตอร์ธุรกิจ และ สาขาการตลาดร่วมพัฒนาร้านค้าปลีกท้องถิ่น (5.1.5.3)</p> <p>คณะวิทยาการจัดการได้ส่งผลงานแนวปฏิบัติที่ดีเข้าโครงการประกวดแนวปฏิบัติที่ดี (Good Practices) ในวันที่ 25 พฤษภาคม 2561 ของมหาวิทยาลัยราชภัฏนครปฐม ดังนี้</p> <ol style="list-style-type: none"> 1. ด้านบริหารจัดการ จำนวน 1 เรื่อง คือ การจัดการระบบเอกสารอิเล็กทรอนิกส์เพื่อเป็น “SMART FACULTY” 2. ด้านผลิตภัณฑ์ จำนวน 2 เรื่อง คือ การพัฒนากระบวนการดำเนินโครงการคอมพิวเตอร์เพื่อธุรกิจของนักศึกษา สาขาวิชาคอมพิวเตอร์ธุรกิจ และ สาขาวิชาการตลาดร่วมพัฒนาร้านค้าปลีกท้องถิ่น 3. ด้านวิจัยและบริการวิชาการ จำนวน 1 เรื่อง คือ การพัฒนานักวิจัยรุ่นใหม่เพื่อพัฒนาท้องถิ่นอย่างยั่งยืนของคณะวิทยาการจัดการ <p>ซึ่งผลการประกวดแนวปฏิบัติที่ดีของมหาวิทยาลัยราชภัฏนครปฐม คณะวิทยาการจัดการได้รางวัลชนะเลิศด้านวิจัยและบริการวิชาการ (5.1.5.4)</p> <p>คณะวิทยาการจัดการได้นำแนวปฏิบัติที่ได้รับรางวัลชนะเลิศด้านวิจัยและบริการวิชาการ และรางวัลชมเชยด้านผลิตภัณฑ์ จัดเก็บอย่างเป็นระบบและนำมาใช้ในการปฏิบัติจริงและนำเผยแพร่บนเว็บไซต์คณะวิทยาการจัดการเป็นลายลักษณ์อักษรเพื่อให้สถาบันการศึกษา, หน่วยงาน, หลักสูตรต่าง ๆ ได้นำแนวปฏิบัติที่ดีเป็นแนวทางต่อไป</p>
6	การกำกับติดตามผลการดำเนินงานตามแผนการบริหารและแผนพัฒนาบุคลากร	<p>คณะวิทยาการจัดการได้จัดทำแผนบริหารและแผนพัฒนาบุคลากรสายวิชาการและสายสนับสนุน ซึ่งดำเนินการแต่งตั้งคณะกรรมการในการพัฒนาแผนบริหารบุคลากรตามคำสั่งที่ 205/2560 ลงวันที่ 18 สิงหาคม 2560 โดยคณะวิทยาการจัดการได้</p>

ข้อ	เกณฑ์การดำเนินงาน	ผลการดำเนินงาน
	สายวิชาการและสายสนับสนุน	<p>นำเสนอต่อคณะกรรมการบริหารคณะ (5.1.6.1) เพื่อพิจารณาโดยมีรายละเอียดในการเพิ่มศักยภาพ และส่งเสริมบุคลากรของคณะ ดังนี้ (5.1.6.2) ดังนี้</p> <p>1) การพัฒนาตำแหน่งทางวิชาการ</p> <ul style="list-style-type: none"> - โครงการอบรมเชิงปฏิบัติการจัดทำเอกสารประกอบการสอนที่มีประสิทธิภาพ เพื่อเร่งพัฒนาและสนับสนุนการเข้าสู่ตำแหน่งทางวิชาการของคณาจารย์ ในวันที่ 5 และ 11 เมษายน 2561 ณ ห้องโถงจิสติกส์ 701 คณะวิทยาการจัดการ ซึ่งได้มีการให้ความรู้ ภาวะเบียบข้อปฏิบัติในการจัดทำคำกัตและติดตามผลการจัดทำเอกสารรายงานความก้าวหน้าของเอกสารแต่ละบทสำหรับอาจารย์ที่ส่งผลงานแต่ละท่าน 2) การพัฒนาคุณภาพการเรียนการสอน <ul style="list-style-type: none"> - โครงการจัดทำสื่อประชาสัมพันธ์หลักสูตร และการรับนักศึกษาคณะวิทยาการจัดการ ประจำปีการศึกษา 2561 - โครงการอบรมเชิงปฏิบัติการบริหารความเสี่ยงและการควบคุมภายใน ปีงบประมาณ 2561 คณะวิทยาการจัดการ ในวันที่ 20-21 มิถุนายน 2561 ณ ห้องโถงจิสติกส์ 604 - โครงการพัฒนาคณาจารย์ มหาวิทยาลัยราชภัฏนครปฐม “การปฏิรูปหลักสูตร : ทิศทางการพัฒนาหลักสูตรอุดมศึกษาในอนาคต” ในวันที่ 16 กรกฎาคม 2561 ณ ห้องประชุมปั้นเกลียว อาคารศูนย์ภาษา ศูนย์คอมพิวเตอร์และหอประชุม มหาวิทยาลัยราชภัฏนครปฐม <p>3) การพัฒนางานวิจัย ได้แก่</p> <ul style="list-style-type: none"> - โครงการอบรมเชิงปฏิบัติการพัฒนาศักยภาพนักวิจัย คณะวิทยาการจัดการ วันที่ 4,13,18 ธ.ค. 2560 ณ ห้อง 614-615 อาคาร A6 เวลา 08.00-17.30 น. - โครงการคลินิกวิจัย ระยะที่ 1 วันที่ 24 พ.ย. 2560 และ 22 ธ.ค. 2560 ห้อง 405 อาคารโถงจิสติกส์ เวลา 08.00-17.00 น.

ชื่อ	เกณฑ์การดำเนินงาน	ผลการดำเนินงาน
		<p>- โครงการคลินิกวิจัย ระยะที่ 2 วันที่ 24 ม.ค. 2561,วันที่ 21 ก.พ. 2561 และวันที่ 21 มี.ค. 2561 ณ ห้องโลจิสติกส์ 405 คณะวิทยาการจัดการ ห้อง 405 อาคารโลจิสติกส์ เวลา 08.30-16.30 น.</p> <p>- โครงการอบรมสถิติและโปรแกรมสถิติเพื่อการวิจัย (SPSS for Windows) ลงวันที่ 21 กรกฎาคม 2561 ห้อง 626 อาคารเอ 6 คณะวิทยาการจัดการ</p> <p>4) การพัฒนาการจัดการความรู้ ได้แก่ - โครงการอบรมเชิงปฏิบัติการการจัดการความรู้(Knowledge Management) วันที่ 21 ธ.ค. 2560 ห้อง 401 อาคารโลจิสติกส์ เวลา 08.00-17.00 น.</p> <p>- โครงการอบรมเชิงปฏิบัติการ improvement plan การพัฒนางานประกันคุณภาพการศึกษา วันที่ 19 ธ.ค. 2560 ห้อง 401 อาคารโลจิสติกส์ เวลา 08.00-17.00 น.</p> <p>5) การพัฒนาด้านภาษาต่างประเทศ ได้แก่ โครงการอบรมภาษาอังกฤษอาจารย์เพื่อการสอน สนทนาภาษาอังกฤษ และภาษาอังกฤษวิชาการ วันที่ 5 ก.พ. 2561 ถึง 5 เม.ย. 2561 ห้อง 701 อาคารโลจิสติกส์ เวลา 08.30-16.30 น.</p> <p>คณะวิทยาการจัดการ ร่วมกับมหาวิทยาลัยฯ จัดสวัสดิการต่าง ๆ เพื่อเสริมสร้างสุขภาพที่ดีให้แก่บุคลากร ดังนี้ จัดให้มีการตรวจสุขภาพประจำปี มีห้องปฏิบัติการวิจัย ห้องการจัดการความรู้ สำหรับการแลกเปลี่ยนเรียนรู้ระหว่างอาจารย์ นักศึกษา จัดบริการคอมพิวเตอร์และเครื่องพิมพ์มีการจัดสรรงบประมาณในการซื้อวัสดุเพื่อการเรียนการสอน และจัดสรรงบประมาณสำหรับพัฒนาศักยภาพของอาจารย์และบุคลากร</p> <p>นอกจากนั้นคณะวิทยาการจัดการ กำกับติดตามผลการดำเนินงานตามแผนการบริหารและพัฒนาบุคลากรทั้งสายวิชาการและสายสนับสนุน โดยติดตามเป็นรายบุคคลเพื่อสอบถามความก้าวหน้าทางด้านการศึกษาต่อในระดับปริญญาเอก โดยให้</p>

ข้อ	เกณฑ์การดำเนินงาน	ผลการดำเนินงาน																																																
		<p>รายงานผลเป็นรายภาคการศึกษา และการขอกำหนดตำแหน่งทางวิชาการ ดังนี้</p> <ol style="list-style-type: none"> 1. การกำกับติดตามโดยเชิญประชุมความก้าวหน้าในการเขียนเอกสารประจำบท และให้ข้อคิด ข้อเสนอแนะ และช่วยแก้ปัญหาที่เกิดขึ้นเฉพาะราย 2. ด้านการศึกษาต่อในระดับปริญญาเอกซึ่งคณะฯ ให้ผู้ที่ศึกษาต่อ นำความก้าวหน้ามารายงานเป็นประจำทุกภาคการศึกษา และสอบถามถึงปัญหาอันอาจเกิดจากสิ่งที่ไม่คาดคิดและช่วยสนับสนุนในทุกเรื่อง และ 3. การพัฒนาในวิชาชีพของตนเองโดยสนับสนุนให้คณาจารย์ได้เข้ารับการอบรมในวิชาชีพของตน <p>จากแผนการพัฒนาคณาจารย์เพื่อเข้าสู่ตำแหน่งทางวิชาการได้มีการวางแผนในปี 2560 เพื่อเพิ่มตำแหน่งทางวิชาการ ผลการดำเนินงานตามแผนการบริหารและแผนพัฒนาคณาจารย์วิชาการ คณะวิทยาการจัดการมีบุคลากรสายวิชาการซึ่งอยู่ในกระบวนการขอตำแหน่งทางวิชาการจำนวน 23 คน ดังนี้</p> <table border="1" data-bbox="708 1249 1321 1984"> <thead> <tr> <th>ลำดับ</th> <th>ชื่อ-สกุล</th> <th>ตำแหน่งทางวิชาการ</th> </tr> </thead> <tbody> <tr><td>1.</td><td>ผศ. ดร.จันทนา วัฒนกาญจน</td><td>รองศาสตราจารย์</td></tr> <tr><td>2.</td><td>ผศ. ดร.สุวัฒน์ นิเมะสังคันท์</td><td>รองศาสตราจารย์</td></tr> <tr><td>3.</td><td>ผศ. ดร.สุภาณี อินทร์จันทร์</td><td>รองศาสตราจารย์</td></tr> <tr><td>4.</td><td>อ. จันทนา พงศ์สิทธิ์กาญจน</td><td>ผู้ช่วยศาสตราจารย์</td></tr> <tr><td>5.</td><td>อ. สมพล สุขเจริญพงษ์</td><td>ผู้ช่วยศาสตราจารย์</td></tr> <tr><td>6.</td><td>อ. ดร.มาริษา สุจิตวนิช</td><td>ผู้ช่วยศาสตราจารย์</td></tr> <tr><td>7.</td><td>อ. ดร.ดวงใจ คงคาหลวง</td><td>ผู้ช่วยศาสตราจารย์</td></tr> <tr><td>8.</td><td>อ. ดร.ณัฐชามญช์ ศรีจำเริญวัฒนา</td><td>ผู้ช่วยศาสตราจารย์</td></tr> <tr><td>9.</td><td>อ. ผ่องใส สิ้นธุสกุล</td><td>ผู้ช่วยศาสตราจารย์</td></tr> <tr><td>10.</td><td>อ. ดร.พงษ์สันต์ ดันหยง</td><td>ผู้ช่วยศาสตราจารย์</td></tr> <tr><td>11.</td><td>อ. วัลลภา วิชยะวงศ์</td><td>ผู้ช่วยศาสตราจารย์</td></tr> <tr><td>12.</td><td>อ. อัญศณี เพียรเจริญวงศ์</td><td>ผู้ช่วยศาสตราจารย์</td></tr> <tr><td>13.</td><td>อ. ดร.ภัทรภร ปุຍสุวรรณ</td><td>ผู้ช่วยศาสตราจารย์</td></tr> <tr><td>14.</td><td>อ. ดร.พงศ์สุภา เฉลิมกลิ่น</td><td>ผู้ช่วยศาสตราจารย์</td></tr> <tr><td>15.</td><td>อ. กิตติพงษ์ ภูพัฒน์วิบูลย์</td><td>ผู้ช่วยศาสตราจารย์</td></tr> </tbody> </table>	ลำดับ	ชื่อ-สกุล	ตำแหน่งทางวิชาการ	1.	ผศ. ดร.จันทนา วัฒนกาญจน	รองศาสตราจารย์	2.	ผศ. ดร.สุวัฒน์ นิเมะสังคันท์	รองศาสตราจารย์	3.	ผศ. ดร.สุภาณี อินทร์จันทร์	รองศาสตราจารย์	4.	อ. จันทนา พงศ์สิทธิ์กาญจน	ผู้ช่วยศาสตราจารย์	5.	อ. สมพล สุขเจริญพงษ์	ผู้ช่วยศาสตราจารย์	6.	อ. ดร.มาริษา สุจิตวนิช	ผู้ช่วยศาสตราจารย์	7.	อ. ดร.ดวงใจ คงคาหลวง	ผู้ช่วยศาสตราจารย์	8.	อ. ดร.ณัฐชามญช์ ศรีจำเริญวัฒนา	ผู้ช่วยศาสตราจารย์	9.	อ. ผ่องใส สิ้นธุสกุล	ผู้ช่วยศาสตราจารย์	10.	อ. ดร.พงษ์สันต์ ดันหยง	ผู้ช่วยศาสตราจารย์	11.	อ. วัลลภา วิชยะวงศ์	ผู้ช่วยศาสตราจารย์	12.	อ. อัญศณี เพียรเจริญวงศ์	ผู้ช่วยศาสตราจารย์	13.	อ. ดร.ภัทรภร ปุຍสุวรรณ	ผู้ช่วยศาสตราจารย์	14.	อ. ดร.พงศ์สุภา เฉลิมกลิ่น	ผู้ช่วยศาสตราจารย์	15.	อ. กิตติพงษ์ ภูพัฒน์วิบูลย์	ผู้ช่วยศาสตราจารย์
ลำดับ	ชื่อ-สกุล	ตำแหน่งทางวิชาการ																																																
1.	ผศ. ดร.จันทนา วัฒนกาญจน	รองศาสตราจารย์																																																
2.	ผศ. ดร.สุวัฒน์ นิเมะสังคันท์	รองศาสตราจารย์																																																
3.	ผศ. ดร.สุภาณี อินทร์จันทร์	รองศาสตราจารย์																																																
4.	อ. จันทนา พงศ์สิทธิ์กาญจน	ผู้ช่วยศาสตราจารย์																																																
5.	อ. สมพล สุขเจริญพงษ์	ผู้ช่วยศาสตราจารย์																																																
6.	อ. ดร.มาริษา สุจิตวนิช	ผู้ช่วยศาสตราจารย์																																																
7.	อ. ดร.ดวงใจ คงคาหลวง	ผู้ช่วยศาสตราจารย์																																																
8.	อ. ดร.ณัฐชามญช์ ศรีจำเริญวัฒนา	ผู้ช่วยศาสตราจารย์																																																
9.	อ. ผ่องใส สิ้นธุสกุล	ผู้ช่วยศาสตราจารย์																																																
10.	อ. ดร.พงษ์สันต์ ดันหยง	ผู้ช่วยศาสตราจารย์																																																
11.	อ. วัลลภา วิชยะวงศ์	ผู้ช่วยศาสตราจารย์																																																
12.	อ. อัญศณี เพียรเจริญวงศ์	ผู้ช่วยศาสตราจารย์																																																
13.	อ. ดร.ภัทรภร ปุຍสุวรรณ	ผู้ช่วยศาสตราจารย์																																																
14.	อ. ดร.พงศ์สุภา เฉลิมกลิ่น	ผู้ช่วยศาสตราจารย์																																																
15.	อ. กิตติพงษ์ ภูพัฒน์วิบูลย์	ผู้ช่วยศาสตราจารย์																																																

ข้อ	เกณฑ์การดำเนินงาน	ผลการดำเนินงาน																																																																	
		16	อ. สมใจ เกาต์วง	ผู้ช่วยศาสตราจารย์																																																															
		17	อ. ดร.ศานติ ตีรสถาพรเจริญ	ผู้ช่วยศาสตราจารย์																																																															
		18	อ. วีรศักดิ์ นาชัยดี	ผู้ช่วยศาสตราจารย์																																																															
		19	อ. กสมล ชนะสุข	ผู้ช่วยศาสตราจารย์																																																															
		20	อ. มาลินี นาคใหญ่	ผู้ช่วยศาสตราจารย์																																																															
		21	อ. ขวัญยุพา ศรีสว่าง	ผู้ช่วยศาสตราจารย์																																																															
		22	อ. ดร.พันธิการ์ วัฒนกุล	ผู้ช่วยศาสตราจารย์																																																															
		23	อ. ดร.จิรวรรณ นกเอี้ยงทอง	ผู้ช่วยศาสตราจารย์																																																															
<p>ตารางจำนวนอาจารย์จำแนกตามตำแหน่งทางวิชาการ (นับรวมที่ลาศึกษาต่อ)</p> <table border="1"> <thead> <tr> <th rowspan="2">จำนวนอาจารย์ที่มีตำแหน่งทางวิชาการ</th> <th rowspan="2">หน่วยวัด</th> <th colspan="3">ผลการดำเนินงานในปีการศึกษา</th> </tr> <tr> <th>2558</th> <th>2559</th> <th>2560</th> </tr> </thead> <tbody> <tr> <td>ศาสตราจารย์</td> <td>คน</td> <td>-</td> <td>-</td> <td>-</td> </tr> <tr> <td>รองศาสตราจารย์</td> <td>คน</td> <td>1</td> <td>2</td> <td>2</td> </tr> <tr> <td>ผู้ช่วยศาสตราจารย์</td> <td>คน</td> <td>9</td> <td>8</td> <td>8</td> </tr> <tr> <td>อาจารย์ที่ไม่มีตำแหน่งทางวิชาการ</td> <td>คน</td> <td>59.5</td> <td>55</td> <td>55.5</td> </tr> <tr> <td>รวมจำนวนอาจารย์ประจำทั้งหมด (นับรวมที่ลาศึกษาต่อ)</td> <td>คน</td> <td>69.5</td> <td>65</td> <td>65.5</td> </tr> <tr> <td>ร้อยละอาจารย์ประจำที่มีตำแหน่งทางวิชาการ (รศ. และ ศ.)</td> <td>ร้อยละ</td> <td>14.3 9</td> <td>15.39</td> <td>15.27</td> </tr> <tr> <td>ค่าร้อยละของอาจารย์ประจำที่มีตำแหน่งทางวิชาการ (รศ. และศ.)</td> <td>คะแนน</td> <td>1.20</td> <td>1.29</td> <td>1.28</td> </tr> <tr> <td>ค่าการเพิ่มขึ้นของร้อยละอาจารย์ประจำที่มีตำแหน่งทางวิชาการ</td> <td>คะแนน</td> <td>-</td> <td>+0.09</td> <td>-0.01</td> </tr> </tbody> </table> <p>อาจารย์ประจำที่มีวุฒิปริญญาตรี ปริญญาโท ปริญญาเอก (นับรวมที่ลาศึกษาต่อ)</p> <p>ตาราง จำนวนอาจารย์ประจำจำแนกตามคุณวุฒิการศึกษา</p> <table border="1"> <thead> <tr> <th rowspan="2">จำนวนอาจารย์ตามคุณวุฒิการศึกษา</th> <th rowspan="2">หน่วยวัด</th> <th colspan="3">ผลการดำเนินงานใน ปีการศึกษา</th> </tr> <tr> <th>2558</th> <th>2559</th> <th>2560</th> </tr> </thead> <tbody> <tr> <td>อาจารย์วุฒิปริญญาตรี</td> <td>คน</td> <td>-</td> <td>-</td> <td>-</td> </tr> </tbody> </table>							จำนวนอาจารย์ที่มีตำแหน่งทางวิชาการ	หน่วยวัด	ผลการดำเนินงานในปีการศึกษา			2558	2559	2560	ศาสตราจารย์	คน	-	-	-	รองศาสตราจารย์	คน	1	2	2	ผู้ช่วยศาสตราจารย์	คน	9	8	8	อาจารย์ที่ไม่มีตำแหน่งทางวิชาการ	คน	59.5	55	55.5	รวมจำนวนอาจารย์ประจำทั้งหมด (นับรวมที่ลาศึกษาต่อ)	คน	69.5	65	65.5	ร้อยละอาจารย์ประจำที่มีตำแหน่งทางวิชาการ (รศ. และ ศ.)	ร้อยละ	14.3 9	15.39	15.27	ค่าร้อยละของอาจารย์ประจำที่มีตำแหน่งทางวิชาการ (รศ. และศ.)	คะแนน	1.20	1.29	1.28	ค่าการเพิ่มขึ้นของร้อยละอาจารย์ประจำที่มีตำแหน่งทางวิชาการ	คะแนน	-	+0.09	-0.01	จำนวนอาจารย์ตามคุณวุฒิการศึกษา	หน่วยวัด	ผลการดำเนินงานใน ปีการศึกษา			2558	2559	2560	อาจารย์วุฒิปริญญาตรี	คน	-	-	-
จำนวนอาจารย์ที่มีตำแหน่งทางวิชาการ	หน่วยวัด	ผลการดำเนินงานในปีการศึกษา																																																																	
		2558	2559	2560																																																															
ศาสตราจารย์	คน	-	-	-																																																															
รองศาสตราจารย์	คน	1	2	2																																																															
ผู้ช่วยศาสตราจารย์	คน	9	8	8																																																															
อาจารย์ที่ไม่มีตำแหน่งทางวิชาการ	คน	59.5	55	55.5																																																															
รวมจำนวนอาจารย์ประจำทั้งหมด (นับรวมที่ลาศึกษาต่อ)	คน	69.5	65	65.5																																																															
ร้อยละอาจารย์ประจำที่มีตำแหน่งทางวิชาการ (รศ. และ ศ.)	ร้อยละ	14.3 9	15.39	15.27																																																															
ค่าร้อยละของอาจารย์ประจำที่มีตำแหน่งทางวิชาการ (รศ. และศ.)	คะแนน	1.20	1.29	1.28																																																															
ค่าการเพิ่มขึ้นของร้อยละอาจารย์ประจำที่มีตำแหน่งทางวิชาการ	คะแนน	-	+0.09	-0.01																																																															
จำนวนอาจารย์ตามคุณวุฒิการศึกษา	หน่วยวัด	ผลการดำเนินงานใน ปีการศึกษา																																																																	
		2558	2559	2560																																																															
อาจารย์วุฒิปริญญาตรี	คน	-	-	-																																																															

ข้อ	เกณฑ์การดำเนินงาน	ผลการดำเนินงาน																																																																	
		อาจารย์วุฒิปริญญาโท	คน	46	45	38																																																													
		อาจารย์วุฒิปริญญาเอก	คน	23.5	25	28.50																																																													
		รวมจำนวนอาจารย์ประจำทั้งหมด (นับรวมที่ลาศึกษาต่อ)	คน	69.5	65	66.50																																																													
		ร้อยละอาจารย์ประจำที่มีวุฒิปริญญาตรี	ร้อยละ	0	0	0																																																													
		ร้อยละอาจารย์ประจำที่มีวุฒิปริญญาโท	ร้อยละ	66.19	61	57.14																																																													
		ร้อยละอาจารย์ประจำที่มีวุฒิปริญญาเอก	ร้อยละ	33.81	39	42.86																																																													
<p>หมายเหตุ</p> <p>สูตร 1. คำนวณค่าร้อยละของอาจารย์ประจำคณะที่มีคุณวุฒิปริญญาเอก = 28.5×100</p> <p style="text-align: center;">66.50</p> <p style="text-align: center;">= 42.86</p> <p>2. แปลงค่าร้อยละ = 42.86×5</p> <p style="text-align: center;">40</p> <p style="text-align: center;">= 5.40</p> <p>ตารางอาจารย์ที่ดำรงตำแหน่งทางวิชาการ จำแนกตามสาขาวิชา</p> <table border="1"> <thead> <tr> <th rowspan="3">สาขา</th> <th colspan="4">จำนวนอาจารย์ตามตำแหน่งทางวิชาการ</th> </tr> <tr> <th rowspan="2">ไม่มีตำแหน่ง</th> <th colspan="3">ผู้มีตำแหน่งทางวิชาการ</th> </tr> <tr> <th>ผศ.</th> <th>รศ.</th> <th>ศ.</th> <th>รวม</th> </tr> </thead> <tbody> <tr> <td>สาขาวิชาการเงินและการธนาคาร</td> <td>2</td> <td>1</td> <td>1</td> <td>-</td> <td>4</td> </tr> <tr> <td>สาขาวิชาการจัดการทั่วไป</td> <td>14</td> <td>1</td> <td>-</td> <td>-</td> <td>15</td> </tr> <tr> <td>สาขาวิชาการตลาด</td> <td>3</td> <td>1</td> <td>-</td> <td>-</td> <td>4</td> </tr> <tr> <td>สาขาวิชาธุรกิจระหว่างประเทศ</td> <td>4</td> <td>-</td> <td>-</td> <td>-</td> <td>4</td> </tr> <tr> <td>สาขาวิชาการจัดการทรัพยากรมนุษย์</td> <td>3</td> <td>1</td> <td>-</td> <td>-</td> <td>4</td> </tr> <tr> <td>สาขาวิชาคอมพิวเตอร์ธุรกิจ</td> <td>10</td> <td>-</td> <td>-</td> <td>-</td> <td>10</td> </tr> <tr> <td>สาขาวิชาการจัดการโลจิสติกส์และโซ่อุปทาน</td> <td>4</td> <td>-</td> <td>-</td> <td>-</td> <td>4</td> </tr> <tr> <td>สาขาวิชาบัญชี</td> <td>7</td> <td>1</td> <td>-</td> <td>-</td> <td>8</td> </tr> </tbody> </table>							สาขา	จำนวนอาจารย์ตามตำแหน่งทางวิชาการ				ไม่มีตำแหน่ง	ผู้มีตำแหน่งทางวิชาการ			ผศ.	รศ.	ศ.	รวม	สาขาวิชาการเงินและการธนาคาร	2	1	1	-	4	สาขาวิชาการจัดการทั่วไป	14	1	-	-	15	สาขาวิชาการตลาด	3	1	-	-	4	สาขาวิชาธุรกิจระหว่างประเทศ	4	-	-	-	4	สาขาวิชาการจัดการทรัพยากรมนุษย์	3	1	-	-	4	สาขาวิชาคอมพิวเตอร์ธุรกิจ	10	-	-	-	10	สาขาวิชาการจัดการโลจิสติกส์และโซ่อุปทาน	4	-	-	-	4	สาขาวิชาบัญชี	7	1	-	-	8
สาขา	จำนวนอาจารย์ตามตำแหน่งทางวิชาการ																																																																		
	ไม่มีตำแหน่ง	ผู้มีตำแหน่งทางวิชาการ																																																																	
		ผศ.	รศ.	ศ.	รวม																																																														
สาขาวิชาการเงินและการธนาคาร	2	1	1	-	4																																																														
สาขาวิชาการจัดการทั่วไป	14	1	-	-	15																																																														
สาขาวิชาการตลาด	3	1	-	-	4																																																														
สาขาวิชาธุรกิจระหว่างประเทศ	4	-	-	-	4																																																														
สาขาวิชาการจัดการทรัพยากรมนุษย์	3	1	-	-	4																																																														
สาขาวิชาคอมพิวเตอร์ธุรกิจ	10	-	-	-	10																																																														
สาขาวิชาการจัดการโลจิสติกส์และโซ่อุปทาน	4	-	-	-	4																																																														
สาขาวิชาบัญชี	7	1	-	-	8																																																														

ข้อ	เกณฑ์การดำเนินงาน	ผลการดำเนินงาน					
		สาขาวิชานิติศาสตร์	5	3	1	-	9
		สาขาวิชาธุรกิจศึกษา	1	-	-	-	1
		กลุ่มรายวิชาเศรษฐศาสตร์	3.5	-	-	-	3.5
		รวม	56.5	8	2	0	66.5
		<p>ทั้งนี้คณะวิทยาการจัดการมีโครงการเพิ่มศักยภาพบุคลากรสายสนับสนุนร่วมกับมหาวิทยาลัย ดังนี้</p> <p>1) โครงการอบรมการทำงานเป็นทีมและส่งเสริมด้านการอนุรักษ์พลังงานเพื่อพัฒนาศักยภาพองค์กร (Go Team & Go Green) วันที่ 29 พ.ค. 2561 ถึง 1 มิ.ย. 2561 และ 5-8 มิ.ย. 2561 ณ โรงแรมโบนนีซ่า เขาใหญ่ จ.นครราชสีมา</p> <p>2) โครงการแนวปฏิบัติในการดำเนินการจัดซื้อจัดจ้างผ่านระบบจัดซื้อจัดจ้างภาครัฐด้วยอิเล็กทรอนิกส์ (Electronic Government Procurement: e-GP) วันที่ 15 ก.ย. 2560 ณ ห้องฝึกอบรมคอมพิวเตอร์ 2 อาคารสำนักคอมพิวเตอร์ ชั้น 2 เวลา 08.30-16.00 น.</p> <p>3) โครงการอบรม “กฎหมายว่าด้วยการจัดซื้อจัดจ้างและการบริหารพัสดุภาครัฐ” วันที่ 22 ก.ย. 2560 ณ ห้องประชุมปิ่นเกลียว อาคารศูนย์ภาษาฯ เวลา 08.30-16.30 น.</p> <p>4) อบรมเชิงปฏิบัติการ การใช้งานระบบเอกสารอิเล็กทรอนิกส์ วันที่ 29 ก.ย. 2560 , 4 ต.ค. 2560 , 9-12 และ 16,19 ต.ค. 2560 ณ ห้องฝึกอบรมคอมพิวเตอร์ 2 อาคารสำนักคอมพิวเตอร์ ชั้น 2 เวลา 09.00-16.00 น.</p> <p>5) โครงการอบรมเชิงปฏิบัติการเพื่อเพิ่มประสิทธิภาพการปฏิบัติงานด้านการเงิน สำหรับเจ้าหน้าที่ผู้ปฏิบัติงาน ประจำปีงบประมาณ พ.ศ. 2561 วันที่ 1-3 พ.ย. 2560 ณ โรงแรมแกรนด์แปซิฟิก ซอฟเฟอริน รีสอร์ท แอนด์ สปา จ.เพชรบุรี</p> <p>6) โครงการฝึกอบรม เรื่องเพิ่มประสิทธิภาพในการดำเนินการจัดซื้อจัดจ้างโดยวิธีเฉพาะเจาะจง วงเงินไม่เกิน 500,000 บาท วันที่ 21 มิ.ย. 2561 ณ ห้อง 204 อาคารเรียนรวมและปฏิบัติการบัญชี</p>					

ข้อ	เกณฑ์การดำเนินงาน	ผลการดำเนินงาน
		<p>และโลจิสติกส์ คณะวิทยาการจัดการ</p> <p>7) โครงการอบรมเพิ่มทักษะการให้บริการและสร้างจิตสำนึกการให้บริการอย่างมีประสิทธิภาพ วันที่ 15 ธ.ค. 2560 ณ ห้อง 303 อาคารเรียนรวมและปฏิบัติการบัญชีและโลจิสติกส์ คณะวิทยาการจัดการ เวลา 08.30-16.30 น.</p>
7	<p>ดำเนินงานด้านการประกันคุณภาพการศึกษาภายในตามระบบและกลไกที่เหมาะสมและสอดคล้องกับพันธกิจและพัฒนาการของคณะที่ได้ปรับให้การดำเนินงานด้านการประกันคุณภาพเป็นส่วนหนึ่งของการบริหารงานคณะตามปกติที่ประกอบด้วย การควบคุมคุณภาพ การตรวจสอบคุณภาพ และการประเมินคุณภาพ</p>	<p>คณะวิทยาการจัดการ มีการดำเนินงานตามระบบและกลไกการประกันคุณภาพการศึกษาภายในตามที่มหาวิทยาลัยกำหนด โดยคณะวิทยาการจัดการ ได้ดำเนินการดังนี้</p> <ol style="list-style-type: none"> 1. การควบคุมคุณภาพ <ol style="list-style-type: none"> 1.1 แต่งตั้งคณะกรรมการประกันคุณภาพการศึกษาภายใน มหาวิทยาลัยราชภัฏนครปฐม ประจำปีการศึกษา 2560 ระดับคณะ (5.1.7.1) 1.2 ประกาศคณะวิทยาการจัดการ เรื่อง มาตรการการบริหารการจัดการการประกันคุณภาพภายในระดับหลักสูตร ระดับคณะ คณะวิทยาการจัดการ (5.1.7.2) 1.3 จัดทำปฏิทินการปฏิบัติงานประกันคุณภาพการศึกษาภายใน ประจำปีการศึกษา 2560 ระดับคณะ(5.1.7.3) 1.4 ประชุมคณะกรรมการประกันคุณภาพการศึกษาภายใน ประจำปีการศึกษา 2560 ครั้งที่ 1/2560 เมื่อวันที่ 28 มีนาคม 2561 เพื่อพิจารณาระบบการประกันคุณภาพการศึกษาภายในประจำปีการศึกษา 2560 และมอบหมายตัวบ่งชี้ประกันคุณภาพการศึกษาภายใน (5.1.7.4) 1.5 จัดทำคู่มือการประกันคุณภาพการศึกษาภายใน ระดับหลักสูตร ระดับคณะ ประจำปีการศึกษา 2560 (5.1.7.5) 1.6 จัดประชุมเตรียมความพร้อมการประกันคุณภาพการศึกษาภายใน เมื่อวันที่ 25 กรกฎาคม 2561(5.1.7.6) 1.7 เข้าร่วมโครงการการอบรมเชิงปฏิบัติการเขียนรายงานประเมินตนเอง ในวันที่ 31 พฤษภาคม – 1 มิถุนายน 2561(5.1.7.7) 1.8 เข้าร่วมโครงการฝึกอบรมเชิงปฏิบัติการ เรื่องการใช้

ชื่อ	เกณฑ์การดำเนินงาน	ผลการดำเนินงาน
		<p>ฐานข้อมูลด้านการประกันคุณภาพการศึกษาระดับอุดมศึกษา CHE QA Online ประจำปีการศึกษา 2560 ในวันที่ 2 กรกฎาคม 2561 (5.1.7.8)</p> <p>1.9 ประชุมคณะกรรมการการประกันคุณภาพการศึกษากายใน ประจำปีการศึกษา 2560 เตรียมความพร้อมรับการตรวจประเมินคุณภาพการศึกษากายในระดับคณะ ประจำปีการศึกษา 2560 ในวันที่ 28 มีนาคม, 9 พฤษภาคม, 12 มิถุนายน, และ 25-26 กรกฎาคม 2561 (5.1.7.9)</p> <p>1.10 ดำเนินงานกิจกรรม/โครงการตามเกณฑ์การประกันคุณภาพการศึกษากายในและแผนพัฒนาคุณภาพ คณะวิทยาการจัดการ ประจำปีการศึกษา 2560 (5.1.7.10)</p> <p>2. การตรวจสอบคุณภาพ</p> <p>2.1 ติดตามความก้าวหน้าการดำเนินงานตามเกณฑ์การประกันคุณภาพการศึกษากายในและแผนพัฒนาคุณภาพ รอบ 6 เดือน</p> <p>2.2 สรุปและรายงานผลการดำเนินงานตามเกณฑ์การประกันคุณภาพการศึกษากายในระดับหลักสูตร และคณะ รอบ 6 เดือน ประจำปีการศึกษา 2560 เสนอต่อคณะกรรมการประจำคณะ คณะวิทยาการจัดการ ครั้งที่ 1/ 2561 วันที่ 21 กุมภาพันธ์ 2561 (5.1.7.11)</p> <p>2.3 ติดตามความก้าวหน้าการดำเนินงานตามเกณฑ์การประกันคุณภาพการศึกษากายในและแผนพัฒนาคุณภาพ รอบ 12 เดือน</p> <p>2.4 สรุปและรายงานผลการดำเนินงานตามเกณฑ์การประกันคุณภาพการศึกษากายในระดับหลักสูตร และคณะ รอบ 12 เดือน ประจำปีการศึกษา 2560 เสนอต่อคณะกรรมการประจำคณะ คณะวิทยาการจัดการ ครั้งที่ 4/2561 วันที่ 22 สิงหาคม 2561 (5.1.7.12)</p> <p>3. ประเมินคุณภาพ</p> <p>3.1 สาขาวิชาจัดทำ มคอ. 7 และคณะวิทยาการจัดการจัดทำ รายงานประเมินตนเองรอบ 12 เดือน</p>

ข้อ	เกณฑ์การดำเนินงาน	ผลการดำเนินงาน
		<p>3.2 คณะวิทยาการจัดการได้ดำเนินการแต่งตั้งคณะกรรมการการตรวจประเมินคุณภาพการศึกษาภายใน ระดับหลักสูตร ประจำปีการศึกษา 2560 ตามหลักเกณฑ์ที่มหาวิทยาลัยกำหนดและสำนักงานคณะกรรมการการอุดมศึกษา (สกอ.) และหน่วยงานงานประกันคุณภาพการศึกษาได้ดำเนินการแต่งตั้งคณะกรรมการการตรวจประเมินคุณภาพการศึกษาภายใน ประจำปีการศึกษา 2560 ระดับคณะ (5.1.7.13)</p> <p>3.3 คณะวิทยาการจัดการ รับการตรวจประเมินคุณภาพการศึกษาภายใน ระดับหลักสูตร ระหว่างวันที่วันที่ 10-26 กรกฎาคม 2561 และรับการตรวจประเมินคุณภาพการศึกษาระดับคณะ ในวันที่ 26 -28 กันยายน 2561 (5.1.7.14)</p> <p>3.4 สรุปและนำผลการตรวจประเมินคุณภาพการศึกษาภายใน ระดับหลักสูตร เสนอคณะกรรมการประจำคณะวิทยาการจัดการ ครั้งที่ 4/2561 วันที่ 22 สิงหาคม 2561 (5.1.7.15)</p> <p>ในปีการศึกษา 2560 ผลการตรวจประเมินฯ ระดับหลักสูตร คณะวิทยาการจัดการจำนวน 11 หลักสูตร ตามเกณฑ์ สกอ.และมีระดับคุณภาพอยู่ในระดับดี (3.50 คะแนน)</p> <p>3.5 จัดทำรายงานการประเมินตนเอง ระดับคณะ พร้อมทั้งบันทึกลงในระบบฐานข้อมูลด้านการประกันคุณภาพการศึกษาระดับอุดมศึกษา CHE QA Online ประจำปีการศึกษา 2560</p> <p>3.6 รับการตรวจประเมินคุณภาพการศึกษาภายใน ประจำปีการศึกษา ระดับคณะ ในวันที่ 26 -28 กันยายน 2561</p>

เกณฑ์การประเมิน :

คะแนน 1	คะแนน 2	คะแนน 3	คะแนน 4	คะแนน 5
มีการดำเนินการ 1 ข้อ	มีการดำเนินการ 2 ข้อ	มีการดำเนินการ 3 - 4 ข้อ	มีการดำเนินการ 5 - 6 ข้อ	มีการดำเนินการ 7 ข้อ

การประเมินตนเอง : การบรรลุเป้าหมาย

เป้าหมาย	ผลการดำเนินการ	คะแนน	การบรรลุเป้าหมาย
มีการดำเนินการ 6 ข้อ	มีการดำเนินการ 6 ข้อ	4 คะแนน	<input checked="" type="checkbox"/> บรรลุ <input type="checkbox"/> ไม่บรรลุ

การวิเคราะห์จุดแข็ง – จุดอ่อน

จุดแข็ง	แนวทางเสริม
-	-

จุดอ่อน	แนวทางแก้ไข
-	-

วิธีปฏิบัติที่ดี/นวัตกรรม

.....

รายการหลักฐานแสดง

หมายเลข	ข้อมูลอ้างอิง	หน่วยงานหรือแหล่งของข้อมูล
5.1.1.1	โครงการอบรมเชิงปฏิบัติการพัฒนาแผนยุทธศาสตร์ คณะวิทยาการจัดการ	คณะวิทยาการจัดการ
5.1.1.2	คำสั่งคณะวิทยาการจัดการที่ 146/2560 เรื่องให้อาจารย์เข้าร่วมโครงการวิพากษ์แผนยุทธศาสตร์คณะวิทยาการจัดการ	คณะวิทยาการจัดการ
5.1.1.3	แผนยุทธศาสตร์คณะวิทยาการจัดการ พ.ศ. 2557-2561 (ปรับปรุงครั้งที่ 4 พ.ศ. 2560)	คณะวิทยาการจัดการ
5.1.1.4	แผนยุทธศาสตร์มหาวิทยาลัยราชภัฏนครปฐม พ.ศ. 2557-2561 (ปรับปรุงครั้งที่ 4 พ.ศ. 2560)	คณะวิทยาการจัดการ
5.1.1.5	แผนกลยุทธ์ทางการเงิน ปีงบประมาณ พ.ศ. 2561	คณะวิทยาการจัดการ
5.1.1.6	รายงานประชุมคณะกรรมการบริหารคณะ ครั้งที่ 4/ 2560 วันที่ 27 ตุลาคม 2560	คณะวิทยาการจัดการ
5.1.1.7	รายงานประชุมคณะกรรมการประจำคณะ ครั้งที่ 2/ 2560 วันที่ 28 สิงหาคม 2560	คณะวิทยาการจัดการ

หมายเลข	ข้อมูลอ้างอิง	หน่วยงานหรือแหล่งของข้อมูล
5.1.1.8	คำรับรองการปฏิบัติราชการตามแผนปฏิบัติการ ประจำปีงบประมาณ พ.ศ. 2561	คณะวิทยาการจัดการ
5.1.1.9	รายงานผลตัวชี้วัดตามแผนยุทธศาสตร์คณะวิทยาการจัดการ ประจำปีงบประมาณ 2561 (รอบ 6 เดือน)	คณะวิทยาการจัดการ
5.1.2.1	แผนยุทธศาสตร์ทางการเงินคณะวิทยาการจัดการปี 2561	คณะวิทยาการจัดการ
5.1.2.2	รายงานการประชุมคณะกรรมการประจำคณะวิทยาการจัดการ ครั้งที่ 2/2560 วันที่ 2 สิงหาคม 2560	คณะวิทยาการจัดการ
5.1.2.3	แผนปฏิบัติราชการประจำปี 2561	คณะวิทยาการจัดการ
5.1.2.4	แผนยุทธศาสตร์คณะวิทยาการจัดการ ปี 2561-2565 (ปรับปรุงครั้งที่ 4)	คณะวิทยาการจัดการ
5.1.2.5	เอกสารคำของบประมาณปี 2561	มหาวิทยาลัย
5.1.2.6	แผนการใช้จ่ายงบประมาณประจำปี 2561	คณะวิทยาการจัดการ
5.1.2.7	รายงานการใช้จ่ายเงินรายไตรมาสที่ 1-4	คณะวิทยาการจัดการ
5.1.2.8	รายงานต้นทุนต่อหน่วยระดับหลักสูตร คณะวิทยาการจัดการ มหาวิทยาลัยราชภัฏนครปฐม ประจำปีงบประมาณ 2561 (FTES)	ฝ่ายแผนฯ มหาวิทยาลัย
5.1.3.1	คำสั่งแต่งตั้งคณะกรรมการบริหารความเสี่ยงและควบคุมภายใน คณะวิทยาการจัดการ ประจำปีงบประมาณ พ.ศ. 2561	คณะวิทยาการจัดการ
5.1.3.2	รายงานผลการตรวจประกันคุณภาพการศึกษาภายในระดับคณะ ประจำปีการศึกษา 2559	คณะวิทยาการจัดการ
5.1.3.3	แผนบริหารความเสี่ยงประจำปีงบประมาณ พ.ศ. 2561	คณะวิทยาการจัดการ
5.1.3.4	รายงานผลการบริหารความเสี่ยงประจำปีงบประมาณ พ.ศ. 2561	คณะวิทยาการจัดการ
5.1.3.5	รายงานการประชุมคณะกรรมการประจำคณะวิทยาการจัดการ ครั้งที่ 3/2561 วันที่ 21 มิถุนายน 2561	คณะวิทยาการจัดการ
5.1.3.6	แผนบริหารความเสี่ยงประจำปีงบประมาณ พ.ศ. 2562	คณะวิทยาการจัดการ
5.1.4.1	รายงานผลการดำเนินงานตามไตรมาส 3/2559, 4/2559 1/2560, 2/2560	คณะวิทยาการจัดการ
5.1.4.2	สมุดบันทึกการเบิกใช้อุปกรณ์การเรียนการสอน	คณะวิทยาการจัดการ

หมายเลข	ข้อมูลอ้างอิง	หน่วยงานหรือแหล่งของข้อมูล
5.1.4.3	โครงการอบรมเชิงปฏิบัติการด้านการจัดทำบัญชีครัวเรือนและการจัดทำบัญชีที่เกี่ยวข้องกับการประกอบกิจการเพื่อพัฒนาท้องถิ่น โดย อาจารย์สมใจ เกาต์วง สาขาวิชาการบัญชี	สาขาวิชาการบัญชี
5.1.4.4	คำสั่งแต่งตั้งคณะกรรมการกำกับดูแลรยาบรรณบุคลากร คณะวิทยาการจัดการ	คณะวิทยาการจัดการ
5.1.4.5	ข้อตกลง/แบบประเมินผลการปฏิบัติราชการของบุคลากรสายวิชาการ มหาวิทยาลัยราชภัฏนครปฐม	คณะวิทยาการจัดการ
5.1.4.6	เว็บไซต์คณะวิทยาการจัดการ สายตรงคนบดี	คณะวิทยาการจัดการ
5.1.4.7	แฟ้มบันทึกข้อความ คณะวิทยาการจัดการ	คณะวิทยาการจัดการ
5.1.4.8	รายงานการประชุมคณะกรรมการประจำคณะ	คณะวิทยาการจัดการ
5.1.4.9	หน้าจอกลุ่ม LINE คณะวิทยาการจัดการ	คณะวิทยาการจัดการ
5.1.4.10	คำสั่งคณะวิทยาการจัดการ เรื่อง การกำหนดหน้าที่ความรับผิดชอบของผู้บริหารคณะวิทยาการจัดการ	คณะวิทยาการจัดการ
5.1.4.11	แฟ้มระเบียบ ข้อบังคับ ข้อปฏิบัติ คณะวิทยาการจัดการ	คณะวิทยาการจัดการ
5.1.4.12	สมุดบันทึกการเบิกใช้อุปกรณ์การเรียนการสอน	คณะวิทยาการจัดการ
5.1.4.13	รายงานการประชุมอาจารย์ คณะวิทยาการจัดการ	คณะวิทยาการจัดการ
5.1.5.1	โครงการจัดการความรู้และพัฒนาระบบประกันคุณภาพการศึกษา	คณะวิทยาการจัดการ
5.1.5.2	โครงการอบรมเชิงปฏิบัติการการจัดการความรู้	คณะวิทยาการจัดการ
5.1.5.3	โครงการประกวดแนวปฏิบัติที่ดี ระดับคณะ	คณะวิทยาการจัดการ
5.1.5.4	โครงการประกวดแนวปฏิบัติที่ดี (Good Practices) ในวันที่ 25 พฤษภาคม 2561 ของมหาวิทยาลัยราชภัฏนครปฐม	คณะวิทยาการจัดการ
5.1.6.1	แผนพัฒนาบุคลากร	คณะวิทยาการจัดการ
5.1.6.2	กิจกรรม/โครงการพัฒนาบุคลากร	คณะวิทยาการจัดการ
5.1.7.1	คำสั่งแต่งตั้งคณะกรรมการจัดทำรายงานการประเมินตนเอง (SAR) และรับการตรวจประเมินคุณภาพการศึกษาภายใน ระดับหลักสูตร ระดับคณะ	งานประกันคุณภาพการศึกษา มหาวิทยาลัยราชภัฏนครปฐม
5.1.7.2	ประกาศคณะวิทยาการจัดการ เรื่อง มาตรการการบริหารการ	คณะวิทยาการจัดการ

หมายเลข	ข้อมูลอ้างอิง	หน่วยงานหรือแหล่งของข้อมูล
	จัดการการประกันคุณภาพภายในระดับหลักสูตร ระดับคณะ คณะวิทยาการจัดการ	
5.1.7.3	ปฏิทินการปฏิบัติงานประกันคุณภาพการศึกษาภายใน ประจำปี การศึกษา 2560 ระดับคณะ	คณะวิทยาการจัดการ
5.1.7.4	โครงการอบรมเชิงปฏิบัติการความรู้ด้านระบบงานประกันคุณภาพการศึกษาในวันที่ 28 มีนาคม 2561	คณะวิทยาการจัดการ
5.1.7.5	คู่มือการประกันคุณภาพการศึกษาภายใน คณะวิทยาการจัดการ	คณะวิทยาการจัดการ
5.1.7.6	โครงการอบรมเชิงปฏิบัติการความรู้ด้านระบบงานประกันคุณภาพการศึกษาในวันที่ 25 กรกฎาคม 2561	คณะวิทยาการจัดการ
5.1.7.7	โครงการการอบรมเชิงปฏิบัติการเขียนรายงานประเมินตนเอง ใน วันที่ 31 พฤษภาคม – 1 มิถุนายน 2561	งานประกันคุณภาพ การศึกษา มหาวิทยาลัย ราชภัฏนครปฐม
5.1.7.8	โครงการฝึกอบรมเชิงปฏิบัติการ เรื่องการใช้ฐานข้อมูลด้านการประกันคุณภาพการศึกษาระดับอุดมศึกษา CHE QA Online ประจำปีการศึกษา 2560 ในวันที่ 2 กรกฎาคม	งานประกันคุณภาพ การศึกษา มหาวิทยาลัย ราชภัฏนครปฐม
5.1.7.9	โครงการอบรมเชิงปฏิบัติการความรู้ด้านระบบงานประกันคุณภาพการศึกษาในวันที่ 28 มีนาคม, 9 พฤษภาคม, 12 มิถุนายน, และ 25-26 กรกฎาคม 2561	คณะวิทยาการจัดการ
5.1.7.10	แผนพัฒนาคุณภาพ คณะวิทยาการจัดการ ประจำปีการศึกษา 2560	คณะวิทยาการจัดการ
5.1.7.11	รายงานประชุมคณะกรรมการประจำคณะคณะวิทยาการจัดการ ครั้งที่ 1/ 2561 วันที่ 21 กุมภาพันธ์ 2561	คณะวิทยาการจัดการ
5.1.7.12	รายงานการประชุมคณะกรรมการประจำคณะคณะวิทยาการจัดการ ครั้งที่ 4/2561 วันที่ 22 สิงหาคม 2561	คณะวิทยาการจัดการ
5.1.7.13	คำสั่งแต่งตั้งคณะกรรมการการตรวจประเมินคุณภาพการศึกษา ภายใน ประจำปีการศึกษา 2560 ระดับคณะ	คณะวิทยาการจัดการ
5.1.7.14	คำสั่งแต่งตั้งรับการตรวจประเมินคุณภาพการศึกษาภายใน ระดับหลักสูตร	คณะวิทยาการจัดการ

หมายเลข	ข้อมูลอ้างอิง	หน่วยงานหรือแหล่งของ ข้อมูล
5.1.7.15	รายงานการประชุมคณะกรรมการประจำคณะวิทยาการ จัดการ ครั้งที่ 4/2561 วันที่ 22 สิงหาคม 2561	คณะวิทยาการจัดการ

ตัวบ่งชี้ที่ 5.2	:	ระบบกำกับการประกันคุณภาพหลักสูตร		
ประเภทของตัวบ่งชี้	:	กระบวนการ		
การเก็บข้อมูล	:	ปีการศึกษา 2560		
ผู้รับผิดชอบตัวบ่งชี้	:	อาจารย์ ดร.ปาริชาติ	ชำเรือง	ประธานกรรมการ
		อาจารย์มาลินี	นาคใหญ่	รองประธานกรรมการ
		อาจารย์วีรกิจ	อุฑารสกุล	กรรมการ
		อาจารย์ไพโรจน์	ร่มบารมี	กรรมการ
		อาจารย์ ดร.จันจิราภรณ์	ปานยินดี	กรรมการ
		อาจารย์สมใจ	เกาด้วง	กรรมการ
		อาจารย์ปิยะดา	คัมภีรานนท์	กรรมการ
		อาจารย์วิมลรัตน์	ศรีรัตนกุล	กรรมการ
		อาจารย์กสมล	ชนะสุข	กรรมการและเลขานุการ
		นางสาวสร้อยมณี	เดชะ	กรรมการและผู้ช่วยเลขานุการ

คำอธิบายตัวบ่งชี้

บทบาทหน้าที่ของคณะในการกำกับการประกันคุณภาพการศึกษาระดับหลักสูตร มีการดำเนินการตั้งแต่การควบคุมคุณภาพ การติดตามตรวจสอบคุณภาพ และการพัฒนาคุณภาพ การพัฒนาตัวบ่งชี้และเกณฑ์การประเมินจะมุ่งไปที่ระบบการประกันคุณภาพการศึกษามากกว่าการประเมินคุณภาพ เพื่อให้สามารถส่งเสริม สนับสนุน กำกับติดตาม การดำเนินงานให้เป็นไปตามที่กำหนด สะท้อนการจัดการศึกษาอย่างมีคุณภาพ

เกณฑ์มาตรฐาน :

ข้อ	เกณฑ์การดำเนินงาน	ผลการดำเนินงาน
1	มีระบบและกลไกในการกำกับการดำเนินการประกันคุณภาพหลักสูตรให้เป็นอย่างดีประกอบประกันคุณภาพ	คณะวิทยาการจัดการ มีระบบและกลไกในการกำกับการดำเนินการประกันคุณภาพหลักสูตร โดยมีการดำเนินการดังนี้ (5.2.1.1) 1. การวางระบบคุณภาพ แต่งตั้งคณะกรรมการดำเนินการจัดทำรายงาน/กำหนดผู้รับผิดชอบตัวบ่งชี้ของหลักสูตร 2. การควบคุมคุณภาพ อบรมเชิงปฏิบัติการสร้างความรู้ความเข้าใจเกี่ยวกับตัวบ่งชี้และเกณฑ์

ข้อ	เกณฑ์การดำเนินงาน	ผลการดำเนินงาน
	หลักสูตร	<p>การประกันคุณภาพการศึกษาภายในระดับหลักสูตร และดำเนินการตามเกณฑ์มาตรฐานหลักสูตร ตัวบ่งชี้การประกันคุณภาพภายในของหลักสูตรและจัดทำรายงาน</p> <p>3. การติดตามตรวจสอบคุณภาพ</p> <p>ติดตามผลการดำเนินงานตามเกณฑ์มาตรฐานหลักสูตรและตัวบ่งชี้การประกันคุณภาพการศึกษาภายในระดับหลักสูตรและรายงานผลการดำเนินงานตามเกณฑ์มาตรฐานหลักสูตรและตัวบ่งชี้การประกันคุณภาพการศึกษาภายในระดับหลักสูตรต่อหน่วยงาน</p> <p>4. ประเมินคุณภาพ</p> <p>จัดทำรายงานผลการดำเนินงานของหลักสูตรมคอ. 7 และรับการตรวจประเมินคุณภาพการศึกษาภายในระดับหลักสูตรในเดือนกรกฎาคม</p> <p>5. การพัฒนาคุณภาพ</p> <p>นำข้อเสนอแนะและผลการประเมินคุณภาพมาจัดทำแผนพัฒนาคุณภาพ (Improvement Plan)</p>
2	มีคณะกรรมการกำกับ ติดตามการดำเนินงานให้เป็นไปตามระบบที่กำหนดในข้อ 1 และรายงานผลการติดตามให้กรรมการประจำคณะเพื่อพิจารณาทุกภาคการศึกษา	<p>คณะวิทยาการจัดการ ได้เสนอแต่งตั้งคณะกรรมการประกันคุณภาพการศึกษาภายในระดับคณะและระดับหลักสูตร ทำหน้าที่ในการกำกับ ติดตาม การดำเนินงานตามระบบและกลไกการประกันคุณภาพการศึกษาภายในระดับหลักสูตร รวมทั้งมีการติดตามการดำเนินงานตามเกณฑ์การประกันคุณภาพของหลักสูตร พร้อมทั้งรายงานผลการดำเนินงานต่อคณะกรรมการประจำคณะ เพื่อพิจารณา รอบ 6 เดือน เสนอที่ประชุมครั้งที่ 1/ 2561 วันที่ 21 กุมภาพันธ์ 2561 (5.2.2.1) และรอบ 12 เดือน เสนอที่ประชุม ครั้งที่ 4/2561 วันที่ 22 สิงหาคม 2561 (5.2.2.2)</p>
3	มีการจัดสรรทรัพยากรเพื่อสนับสนุนการดำเนินงานของหลักสูตรให้เกิดผล	<p>คณะวิทยาการจัดการ จัดสรรทรัพยากรต่าง ๆ เช่น บุคลากรงบประมาณ สิ่งสนับสนุนต่าง ๆ เพื่อดำเนินงานของหลักสูตรเป็นไปตามองค์ประกอบการประกันคุณภาพหลักสูตร ดังนี้</p> <p>องค์ประกอบที่ 1 การกำกับมาตรฐาน โดยมีการรับและแต่งตั้งคณาจารย์ต่าง ๆ ให้เป็นไปตามมาตรฐานหลักสูตร (5.2.3.1)</p>

ข้อ	เกณฑ์การดำเนินงาน	ผลการดำเนินงาน																								
	ตามองค์ประกอบ การ ประ กั้น คุณภาพหลักสูตร	<p>องค์ประกอบที่ 2 บัณฑิต โดยคณะฯ สนับสนุนให้หลักสูตร ดำเนินการสำรวจข้อมูลความพึงพอใจผู้ใช้บัณฑิต (5.2.3.2)</p> <p>องค์ประกอบที่ 3 นักศึกษา โดยคณะวิทยาการจัดการได้จัดสรร งบประมาณประจำปีเพื่อให้หลักสูตรจัดกิจกรรม/โครงการในการส่งเสริม และพัฒนานักศึกษา (5.2.3.3) ดังนี้</p> <table border="1" data-bbox="655 685 1345 1296"> <thead> <tr> <th>สาขาวิชา</th> <th>งบประมาณ (บาท)</th> </tr> </thead> <tbody> <tr> <td>การจัดการทั่วไป</td> <td>930,841.50</td> </tr> <tr> <td>การเงินและการธนาคาร</td> <td>385,260.00</td> </tr> <tr> <td>การบริหารทรัพยากรมนุษย์</td> <td>183,790.00</td> </tr> <tr> <td>การตลาด</td> <td>323,025.00</td> </tr> <tr> <td>คอมพิวเตอร์ธุรกิจ</td> <td>541,170.00</td> </tr> <tr> <td>การบัญชี</td> <td>641,000.00</td> </tr> <tr> <td>นิเทศศาสตร์</td> <td>555,630.00</td> </tr> <tr> <td>ธุรกิจระหว่างประเทศ</td> <td>175,690.00</td> </tr> <tr> <td>การจัดการโลจิสติกส์และโซ่อุปทาน</td> <td>441,821.00</td> </tr> <tr> <td>ธุรกิจศึกษา</td> <td>134,660.00</td> </tr> <tr> <td>ปริญญาโท การจัดการทั่วไป</td> <td>330,000.00</td> </tr> </tbody> </table> <p>องค์ประกอบที่ 4 อาจารย์ โดยคณะวิทยาการจัดการมีการ จัดสรรงบประมาณในการเพิ่มพูนความรู้ และทักษะให้แก่คณาจารย์ จำนวน 5,000 บาท/คน/ปีงบประมาณ เพื่อให้บุคลากรได้พัฒนาตนเอง ให้มีคุณภาพตามมาตรฐานวิชาชีพ (5.2.3.4)</p> <p>องค์ประกอบที่ 5 สิ่งสนับสนุนการเรียนรู้ เช่น ห้องปฏิบัติการ คอมพิวเตอร์ ห้องเรียน อุปกรณ์ เทคโนโลยี สิ่งอำนวยความสะดวกที่ เอื้อต่อการจัดการเรียนการสอน ครุภัณฑ์ นอกจากนั้นคณะฯ จัดสรร งบประมาณสนับสนุนประจำปีให้อาจารย์ประจำหลักสูตรทุกคน คนละ 4,000 บาท เพื่อจัดซื้อวัสดุอุปกรณ์ที่ใช้ในการเรียนการสอน (5.2.3.5)</p>	สาขาวิชา	งบประมาณ (บาท)	การจัดการทั่วไป	930,841.50	การเงินและการธนาคาร	385,260.00	การบริหารทรัพยากรมนุษย์	183,790.00	การตลาด	323,025.00	คอมพิวเตอร์ธุรกิจ	541,170.00	การบัญชี	641,000.00	นิเทศศาสตร์	555,630.00	ธุรกิจระหว่างประเทศ	175,690.00	การจัดการโลจิสติกส์และโซ่อุปทาน	441,821.00	ธุรกิจศึกษา	134,660.00	ปริญญาโท การจัดการทั่วไป	330,000.00
สาขาวิชา	งบประมาณ (บาท)																									
การจัดการทั่วไป	930,841.50																									
การเงินและการธนาคาร	385,260.00																									
การบริหารทรัพยากรมนุษย์	183,790.00																									
การตลาด	323,025.00																									
คอมพิวเตอร์ธุรกิจ	541,170.00																									
การบัญชี	641,000.00																									
นิเทศศาสตร์	555,630.00																									
ธุรกิจระหว่างประเทศ	175,690.00																									
การจัดการโลจิสติกส์และโซ่อุปทาน	441,821.00																									
ธุรกิจศึกษา	134,660.00																									
ปริญญาโท การจัดการทั่วไป	330,000.00																									
4	มี การ ประเมิน คุณภาพหลักสูตร ตามกำหนดเวลา	คณะวิทยาการจัดการมีการควบคุม ติดตามการดำเนินงาน และ ประเมินคุณภาพหลักสูตรตามกำหนดเวลา โดยในปีการศึกษา 2560 คณะฯ มีการจัดทำรายงานประเมินคุณภาพระดับหลักสูตรรวม																								

ข้อ	เกณฑ์การดำเนินงาน	ผลการดำเนินงาน					
	ทุกหลักสูตร และ รายงานผลการประเมินให้กรรมการประจำคณะเพื่อพิจารณา	11 หลักสูตร เป็นระดับปริญญาตรี 10 หลักสูตรและปริญญาโท 1 หลักสูตร มีการตรวจประเมินระหว่าง วันที่ 10-26 กรกฎาคม 2561 โดยผู้ตรวจประเมินประกันคุณภาพภายในระดับหลักสูตรเป็นผู้ประเมินที่ขึ้นทะเบียน TQR (5.2.4.1) และคณะวิทยาการจัดการได้นำผลการตรวจประเมินประกันคุณภาพการศึกษาภายใน ปีการศึกษา 2560 เข้าเสนอต่อคณะกรรมการประจำคณะในวาระเพื่อพิจารณาในการประชุมครั้งที่ 4/2561 วันที่ 22 สิงหาคม 2561 (5.2.4.2)					
	ลำดับ	วันที่ประเมิน	คณะกรรมการประเมิน	ชื่อหลักสูตร	คะแนน	ระดับ	
1	10 ก.ค.61	ผศ. ดร.สุมาลี รามัญ อาจารย์นิรุช เนื่องวัง อาจารย์ผ่องใส สิ้นสุกุล	บริหารธุรกิจบัณฑิต สาขาวิชาการ บริหารทรัพยากร มนุษย์	3.69	ดี		
2	16 ก.ค.61	ผศ.เสาวนีย์ ใจรักษ์ รศ.พนารัตน์ ปานมณี อาจารย์บุษณีย์ เทวะ	บริหารธุรกิจบัณฑิต สาขาวิชาการ จัดการโลจิสติกส์	3.33	ดี		
3	16 ก.ค.61	รศ. ดร.ดวงพรรณ กริชชาญชัย อาจารย์นรภัทร สถานสถิต อาจารย์ผ่องใส สิ้นสุกุล	หลักสูตรบัญชี บัณฑิต	3.45	ดี		
4	17 ก.ค.61	ผศ. ดร.สุมาลี รามัญ อาจารย์นิรุช เนื่องวัง อาจารย์ผ่องใส สิ้นสุกุล	บริหารธุรกิจบัณฑิต สาขาวิชาการตลาด	3.51	ดี		
5	18 ก.ค.61	ผศ.ปรมดีปฎิปรัชญ์ ต้องประสงค์ อาจารย์ดาเรศ วีระพันธ์ อาจารย์ผ่องใส สิ้นสุกุล	บริหารธุรกิจบัณฑิต สาขาวิชา คอมพิวเตอร์ธุรกิจ	3.37	ดี		
6	19 ก.ค.61	ผศ. ดร.อัจฉรา หล่อตระกูล ผศ. ดร.สุมาลี รามัญ อาจารย์ผ่องใส สิ้นสุกุล	บริหารธุรกิจบัณฑิต สาขาวิชาการเงิน และการธนาคาร	3.90	ดี		
7	21 ก.ค.61	ผศ. ดร.สุมาลี รามัญ อาจารย์นิรุช เนื่องวัง อาจารย์वासนา เนียมแสง	บริหารธุรกิจบัณฑิต สาขาวิชาธุรกิจ ระหว่างประเทศ	3.81	ดี		
8	23 ก.ค.61	ผศ. ดร.อัจฉรา หล่อตระกูล รศ.พนารัตน์ ปานมณี อาจารย์สายพิน เดชเรือง	บริหารธุรกิจบัณฑิต สาขาวิชาการ จัดการทั่วไป	3.47	ดี		
9	24 ก.ค.61	รศ. กาญจนา โชคเหรียญสุขชัย ผศ.ขวัญเรือน กิติวัฒน์ ผศ. ดร.ณัฐกรณ์ ปะพาน	หลักสูตรนิเทศศา สตรบัณฑิต	3.23	ดี		
10	24 ก.ค.61	ผศ.ดร.สิริพันธ์ สติกรกุล เดชพาท พงษ์ ผศ. ดร.รินรดี ปาปะโน อาจารย์ผ่องใส สิ้นสุกุล	หลักสูตรครุศาสตร บัณฑิต สาขาวิชา ธุรกิจศึกษา	3.12	ดี		

ข้อ	เกณฑ์การดำเนินงาน	ผลการดำเนินงาน									
		11	26 ก.ค.61	ผศ. ดร.สิทธิชัย ธรรมเสนท์ อาจารย์ ดร.เอกธิป สุขวารี ผศ. ดร.สุมาลี รามัญญ์	บริหารธุรกิจ มหาบัณฑิต สาขาวิชาการ จัดการทั่วไป	3.58	ดี				
5	นำผลการประเมินและข้อเสนอแนะจากกรรมการประจำคณะมาปรับปรุงหลักสูตรให้มีคุณภาพดีขึ้นอย่างต่อเนื่อง	<p>คณะวิทยาการจัดการ กำหนดให้แต่ละหลักสูตรนำผลการประเมินและข้อเสนอแนะจากคณะกรรมการประจำคณะ มาจัดทำแผนพัฒนาคุณภาพหลักสูตร (Improvement Plan) (5.2.5.1)</p> <p>คณะวิทยาการจัดการได้นำผลการประเมินปีการศึกษา 2559 เสนอในที่ประชุมคณะกรรมการประจำคณะในวาระเพื่อพิจารณาใน ครั้งที่ 2/2560 วันที่ 28 สิงหาคม 2560 (5.2.5.2) และคณะวิทยาการจัดการได้นำผลการประเมินและข้อเสนอแนะจากกรรมการประจำคณะมาปรับปรุงหลักสูตรให้มีคุณภาพดีขึ้นอย่างต่อเนื่อง</p> <table border="1" data-bbox="603 1070 1361 1473"> <thead> <tr> <th data-bbox="603 1070 847 1122">ข้อเสนอแนะ</th> <th data-bbox="847 1070 1361 1122">ผลการดำเนินงาน</th> </tr> </thead> <tbody> <tr> <td data-bbox="603 1122 847 1473">หลักสูตรที่ได้ผลคะแนนระดับมากกว่า 3.01 ขึ้นไป สามารถขอขึ้นทะเบียนกับ สกอ. ได้ แต่กรรมการต้องเป็นไปตามเกณฑ์</td> <td data-bbox="847 1122 1361 1473">คณะฯ ดำเนินการแต่งตั้งคณะกรรมการผู้ตรวจประเมินประกันคุณภาพภายในระดับหลักสูตร ประจำปีการศึกษา 2560 จากรายชื่อผู้ประเมินคุณภาพการศึกษาภายในระดับหลักสูตรของสำนักงานคณะกรรมการการอุดมศึกษาเพื่อเผยแพร่หลักสูตร TOR เพื่อเตรียมความพร้อมในการขึ้นทะเบียน สกอ.</td> </tr> </tbody> </table>						ข้อเสนอแนะ	ผลการดำเนินงาน	หลักสูตรที่ได้ผลคะแนนระดับมากกว่า 3.01 ขึ้นไป สามารถขอขึ้นทะเบียนกับ สกอ. ได้ แต่กรรมการต้องเป็นไปตามเกณฑ์	คณะฯ ดำเนินการแต่งตั้งคณะกรรมการผู้ตรวจประเมินประกันคุณภาพภายในระดับหลักสูตร ประจำปีการศึกษา 2560 จากรายชื่อผู้ประเมินคุณภาพการศึกษาภายในระดับหลักสูตรของสำนักงานคณะกรรมการการอุดมศึกษาเพื่อเผยแพร่หลักสูตร TOR เพื่อเตรียมความพร้อมในการขึ้นทะเบียน สกอ.
ข้อเสนอแนะ	ผลการดำเนินงาน										
หลักสูตรที่ได้ผลคะแนนระดับมากกว่า 3.01 ขึ้นไป สามารถขอขึ้นทะเบียนกับ สกอ. ได้ แต่กรรมการต้องเป็นไปตามเกณฑ์	คณะฯ ดำเนินการแต่งตั้งคณะกรรมการผู้ตรวจประเมินประกันคุณภาพภายในระดับหลักสูตร ประจำปีการศึกษา 2560 จากรายชื่อผู้ประเมินคุณภาพการศึกษาภายในระดับหลักสูตรของสำนักงานคณะกรรมการการอุดมศึกษาเพื่อเผยแพร่หลักสูตร TOR เพื่อเตรียมความพร้อมในการขึ้นทะเบียน สกอ.										
6	มีผลการประเมินคุณภาพทุกหลักสูตรผ่านองค์ประกอบที่ 1 การกำกับมาตรฐาน	<p>คณะวิทยาการจัดการมีหลักสูตรที่จัดการเรียนการสอนในปีการศึกษา 2560 ทั้งหมด 11 หลักสูตร โดยมีผลการประเมินหลักสูตรที่ผ่านการประเมินคุณภาพองค์ประกอบที่ 1 จำนวน 11 หลักสูตร คิดเป็นร้อยละ 100 (5.2.6.1-5.2.6.2)</p>									

เกณฑ์การประเมิน :

คะแนน 1	คะแนน 2	คะแนน 3	คะแนน 4	คะแนน 5
มีการดำเนินการ 1 ข้อ	มีการดำเนินการ 2 ข้อ	มีการดำเนินการ 3-4 ข้อ	มีการดำเนินการ 5 ข้อ	มีการดำเนินการ 6 ข้อ

การประเมินตนเอง : การบรรลุเป้าหมาย

เป้าหมาย	ผลการดำเนินการ	คะแนน	การบรรลุเป้าหมาย
มีการดำเนินการ 6 ข้อ	มีการดำเนินการ 6 ข้อ	5 คะแนน	<input checked="" type="checkbox"/> บรรลุ <input type="checkbox"/> ไม่บรรลุ

การวิเคราะห์จุดแข็ง – จุดอ่อน

จุดแข็ง	แนวทางเสริม
คณะวิทยาการจัดการให้ความสำคัญกับการควบคุมคุณภาพโดยมีการจัดโครงการอบรมความรู้เรื่องระบบการประกันคุณภาพการศึกษาให้กับอาจารย์และบุคลากรเพื่อให้ทุกคนมีความรู้เรื่องระบบการประกันคุณภาพ นอกจากนั้นคณะฯ ยังมีการติดตามตรวจสอบคุณภาพ และการพัฒนาคุณภาพโดยมอบหมายให้ประธานหลักสูตรทุกหลักสูตรเป็นผู้กำกับติดตาม มีการประชุมเพื่อพัฒนาแผนคุณภาพสำหรับในปีการศึกษาต่อไป	

จุดอ่อน	แนวทางแก้ไข
-	-

วิธีปฏิบัติที่ดี/นวัตกรรม

.....

รายการหลักฐานแสดง

หมายเลข	ข้อมูลอ้างอิง	หน่วยงานหรือแหล่งของข้อมูล
5.2.1.1	คู่มือการประกันคุณภาพการศึกษาภายใน คณะวิทยาการ จัดการ	คณะวิทยาการจัดการ
5.2.2.1	ประชุมคณะกรรมการประจำคณะ ครั้งที่ 1/ 2561 วันที่ 21 กุมภาพันธ์ 2561	คณะวิทยาการจัดการ
5.2.2.2	ประชุมคณะกรรมการประจำคณะ ครั้งที่ 4/2561 วันที่ 22 สิงหาคม 2561	คณะวิทยาการจัดการ
5.2.3.1	ประกาศรับสมัครอาจารย์	มหาวิทยาลัยราชภัฏนครปฐม
5.2.3.2	รายงานความพึงพอใจผู้ใช้บัณฑิต	คณะวิทยาการจัดการ
5.2.3.3	รายงานการเบิกจ่ายงบประมาณ ปีงบประมาณ 2561	
5.2.3.4	งบทดสอบบุคลากร	
5.2.3.5	รายการสิ่งสนับสนุนการเรียนรู้ต่าง ๆ	
5.2.4.1	คำสั่งมหาวิทยาลัยราชภัฏนครปฐม ที่ 1461/ 2561 เรื่อง แต่งตั้งคณะกรรมการประเมินคุณภาพการศึกษาภายใน ระดับหลักสูตรมหาวิทยาลัยราชภัฏนครปฐม ประจำปี การศึกษา 2560	งานประกันคุณภาพการศึกษา มหาวิทยาลัย ราชภัฏนครปฐม
5.2.4.2	ประชุมคณะกรรมการประจำคณะ ครั้งที่ 4/2561 วันที่ 22 สิงหาคม 2561	
5.2.5.1	Improvement Plan	คณะวิทยาการจัดการ
5.2.5.2	ประชุมคณะกรรมการประจำคณะ ครั้งที่ 2/2560 วันที่ 28 สิงหาคม 2560	
5.2.6.1	รายงานการประเมินตนเอง	คณะวิทยาการจัดการ
5.2.6.2	รายงานผลการประเมินคุณภาพภายในระดับหลักสูตร	

สรุปผลการประเมินตนเอง องค์กรประกอบที่ 5 : การบริหารจัดการ

ตัวบ่งชี้	เป้าหมาย	ผลการดำเนินงาน	ผลการประเมิน
5.1	6 ข้อ	6 ข้อ	4 คะแนน
5.2	6 ข้อ	6 ข้อ	5 คะแนน

ผลการวิเคราะห์จุดเด่นและจุดที่ควรพัฒนา องค์กรประกอบที่ 5

จุดแข็ง

คณะวิทยาการจัดการให้ความสำคัญกับการควบคุมคุณภาพโดยมีการจัดโครงการอบรมความรู้เรื่องระบบการประกันคุณภาพการศึกษาให้กับอาจารย์และบุคลากรเพื่อให้ทุกคนมีความรู้เรื่องระบบการประกันคุณภาพ นอกจากนั้นคณะฯ ยังมีการติดตามตรวจสอบคุณภาพ และการพัฒนาคุณภาพโดยมอบหมายให้ประธานหลักสูตรทุกหลักสูตรเป็นผู้กำกับติดตาม มีการประชุมเพื่อพัฒนาแผนคุณภาพสำหรับในปีการศึกษาต่อไป

ส่วนที่ 3 สรุปผลการประเมินตนเองและทิศทางการพัฒนา

ตารางที่ ส1 : ผลการประเมินรายตัวบ่งชี้ตามองค์ประกอบคุณภาพทุกตัวบ่งชี้ (ส.1)

ตัวบ่งชี้คุณภาพ	เป้าหมาย	ผลการดำเนินงาน		บรรลุ เป้าหมาย ✓ =บรรลุ ✗ =ไม่บรรลุ	คะแนน ประเมิน
		ตัวตั้ง	ผลลัพธ์ (% หรือ สัดส่วน)		
		ตัวหาร			
ตัวบ่งชี้ที่ 1.1	ค่าเฉลี่ย 3.10	38.46	3.50	✓	3.50
		11			
ตัวบ่งชี้ที่ 1.2	ร้อยละ 20	28.50×100	42.86×5÷40	✓	5.00
		66.50			
ตัวบ่งชี้ที่ 1.3	ร้อยละ 20	10×100	15.04×5÷60	✓	1.25
		66.50			
ตัวบ่งชี้ที่ 1.4	2.5 คะแนน	5	2.50	✓	2.50
		2			
ตัวบ่งชี้ที่ 1.5	6 ข้อ		6 ข้อ (1-6)	✓	5.00
ตัวบ่งชี้ที่ 1.6	6 ข้อ		6 ข้อ (1-6)	✓	5.00
คะแนนเฉลี่ยองค์ประกอบที่ 1					3.71
ตัวบ่งชี้ที่ 2.1	5 ข้อ		(1-5)	✓	4.00
ตัวบ่งชี้ที่ 2.2	60,000 บาท (วิทยและ เทคโนโลยี) /50,000 บาท (วิทยสุภาพ) /25,000 บาท (มนุษย์และสังคม)	1,741,555	26,588.60	✓	5.00
		65.5			
ตัวบ่งชี้ที่ 2.3	30 (วิทยาศาสตร์) 20 (วิทยสุภาพ) 15 (มนุษย์และสังคม)	16.20	24.73	✓	5.00
		65.5			
คะแนนเฉลี่ยองค์ประกอบที่ 2					4.67
ตัวบ่งชี้ที่ 3.1	6 ข้อ		6 ข้อ (1-6)	✓	5.00
คะแนนเฉลี่ยองค์ประกอบที่ 3					5.00
ตัวบ่งชี้ที่ 4.1	6 ข้อ		6 ข้อ (1-6)	✓	5.00
คะแนนเฉลี่ยองค์ประกอบที่ 4					5.00
ตัวบ่งชี้ที่ 5.1	6 ข้อ		7 ข้อ (1-4,6,7)	✓	4.00

ตัวบ่งชี้ที่ 5.2	6 ข้อ		6 ข้อ (1-6)	✓	5.00
คะแนนเฉลี่ยองค์ประกอบที่ 5					4.50
คะแนนเฉลี่ย 5 องค์ประกอบ 13 ตัวบ่งชี้ ($55.25 \div 13 = 4.25$)					4.25

ตารางวิเคราะห์ผลการประเมินระดับคณะ

องค์ประกอบ คุณภาพ	คะแนนเฉลี่ย					ผลการประเมิน
	ตัวบ่งชี้	I	P	O	คะแนน เฉลี่ย	
						0.00 – 1.50 การดำเนินงานต้องปรับปรุง เร่งด่วน 1.51 – 2.50 การดำเนินงานต้องปรับปรุง 2.51 – 3.50 การดำเนินงานระดับพอใช้ 3.51 – 4.50 การดำเนินงานระดับดี 4.51 – 5.00 การดำเนินงานระดับดีมาก
1	6	2.92	5.00	3.50	3.71	การดำเนินงานระดับดี
2	3	4.00	5.00	5.00	4.67	การดำเนินงานระดับดีมาก
3	1	-	5.00	-	5.00	การดำเนินงานระดับดีมาก
4	1	-	5.00	-	5.00	การดำเนินงานระดับดีมาก
5	2	-	4.50	-	4.50	การดำเนินงานระดับดีมาก
รวม	13	4	7	2	4.25	การดำเนินงานระดับดี
ผลการประเมิน		3.46	4.90	4.25	ระดับดี	

*ตัวบ่งชี้ที่ 1.1 เป็นค่าคะแนนเฉลี่ยของผลการประเมินระดับหลักสูตรทุกหลักสูตร

ภาคผนวก

(ข้อมูลพื้นฐาน คำสั่งแต่งตั้ง และเอกสารอื่น ๆ)

รายการข้อมูลพื้นฐาน Common Data Set ที่จัดเก็บในระบบ CHE QA Online ปีการศึกษา 2560

ลำดับ	ชื่อข้อมูลพื้นฐาน	หลักสูตร	คณะ	รวม
1	จำนวนหลักสูตรที่เปิดสอนทั้งหมด		11	11
2	-ระดับปริญญาตรี		10	10
3	-ระดับ ป.บัณฑิต		0	0
4	-ระดับปริญญาโท		1	1
5	-ระดับ ป.บัณฑิตชั้นสูง		0	0
6	-ระดับปริญญาเอก		0	0
7	-จำนวนศูนย์จัดการศึกษานอกสถานที่ตั้งทั้งหมด		0	0
8	จำนวนหลักสูตรที่จัดการเรียนการสอนนอกสถานที่ตั้ง		0	0
9	-ระดับปริญญาตรี		0	0
10	-ระดับ ป.บัณฑิต		0	0
11	-ระดับปริญญาโท		0	0
12	-ระดับ ป.บัณฑิตชั้นสูง		0	0
13	-ระดับปริญญาเอก		0	0
14	จำนวนนักศึกษาปัจจุบันทั้งหมดทุกระดับการศึกษา		7,272	7,272
15	-จำนวนนักศึกษาปัจจุบันทั้งหมด - ระดับปริญญาตรี		1,889	1,889
16	-จำนวนนักศึกษาปัจจุบันทั้งหมด - ระดับ ป.บัณฑิต		0	0
17	-จำนวนนักศึกษาปัจจุบันทั้งหมด - ระดับปริญญาโท		42	42
18	-จำนวนนักศึกษาปัจจุบันทั้งหมด - ระดับ ป.บัณฑิตชั้นสูง		0	0
19	-จำนวนนักศึกษาปัจจุบันทั้งหมด - ระดับปริญญาเอก		0	0
20	จำนวนอาจารย์ประจำทั้งหมด รวมทั้งที่ปฏิบัติงานจริงและลาศึกษาต่อ		66.5	66.5
21	-จำนวนอาจารย์ประจำทั้งหมดที่ปฏิบัติงานจริงและลาศึกษาต่อ วุฒิปริญญาตรีหรือเทียบเท่า		0	0
22	-จำนวนอาจารย์ประจำทั้งหมดที่ปฏิบัติงานจริงและลาศึกษาต่อ วุฒิปริญญาโทหรือเทียบเท่า		38	38
23	-จำนวนอาจารย์ประจำทั้งหมดที่ปฏิบัติงานจริงและลาศึกษาต่อ วุฒิปริญญาเอกหรือเทียบเท่า		28.5	28.5
24	จำนวนอาจารย์ประจำทั้งหมดที่ดำรงตำแหน่งอาจารย์		56.5	56.5
25	-จำนวนอาจารย์ประจำ (ที่ไม่มีตำแหน่งทางวิชาการ) ที่มีวุฒิปริญญาตรี หรือเทียบเท่า		0	0
26	-จำนวนอาจารย์ประจำ (ที่ไม่มีตำแหน่งทางวิชาการ) ที่มีวุฒิปริญญาโท หรือเทียบเท่า		55.5	55.5
27	-จำนวนอาจารย์ประจำ (ที่ไม่มีตำแหน่งทางวิชาการ) ที่มีวุฒิปริญญา		20.5	20.5

ลำดับ	ชื่อข้อมูลพื้นฐาน	หลักสูตร	คณะ	รวม
	เอก หรือเทียบเท่า			
28	จำนวนอาจารย์ประจำทั้งหมดที่ดำรงตำแหน่งผู้ช่วยศาสตราจารย์		8	8
29	-จำนวนอาจารย์ประจำตำแหน่งผู้ช่วยศาสตราจารย์ ที่มีวุฒิปริญญาตรี หรือเทียบเท่า		0	0
30	-จำนวนอาจารย์ประจำตำแหน่งผู้ช่วยศาสตราจารย์ ที่มีวุฒิปริญญาโท หรือเทียบเท่า		1	1
31	-จำนวนอาจารย์ประจำตำแหน่งผู้ช่วยศาสตราจารย์ ที่มีวุฒิปริญญาเอก หรือเทียบเท่า		7	7
32	จำนวนอาจารย์ประจำทั้งหมดที่ดำรงตำแหน่งรองศาสตราจารย์		2	2
33	-จำนวนอาจารย์ประจำตำแหน่งรองศาสตราจารย์ ที่มีวุฒิปริญญาตรี หรือเทียบเท่า		0	0
34	-จำนวนอาจารย์ประจำตำแหน่งรองศาสตราจารย์ ที่มีวุฒิปริญญาโท หรือเทียบเท่า		1	1
35	-จำนวนอาจารย์ประจำตำแหน่งรองศาสตราจารย์ ที่มีวุฒิปริญญาเอก หรือเทียบเท่า		1	1
36	จำนวนอาจารย์ประจำทั้งหมดที่ดำรงตำแหน่งศาสตราจารย์		0	0
37	-จำนวนอาจารย์ประจำตำแหน่งศาสตราจารย์ ที่มีวุฒิปริญญาตรี หรือเทียบเท่า		0	0
38	-จำนวนอาจารย์ประจำตำแหน่งศาสตราจารย์ ที่มีวุฒิปริญญาโท หรือเทียบเท่า		0	0
39	-จำนวนอาจารย์ประจำตำแหน่งศาสตราจารย์ ที่มีวุฒิปริญญาเอก หรือเทียบเท่า		0	0
40	จำนวนอาจารย์ประจำหลักสูตรที่มีคุณวุฒิปริญญาเอก	28		28
41	-ระดับปริญญาตรี	23		23
42	-ระดับ ป.บัณฑิต	0		0
43	-ระดับปริญญาโท	5		5
44	-ระดับ ป.บัณฑิตชั้นสูง	0		0
45	-ระดับปริญญาเอก	0		0
46	จำนวนอาจารย์ประจำหลักสูตรที่มีดำรงตำแหน่งทางวิชาการ	10		10
47	-ระดับปริญญาตรี	9		9
48	-ระดับ ป.บัณฑิต	0		0
49	-ระดับปริญญาโท	1		1
50	-ระดับ ป.บัณฑิตชั้นสูง	0		0

ลำดับ	ชื่อข้อมูลพื้นฐาน	หลักสูตร	คณะ	รวม
51	-ระดับปริญญาเอก	0		0
52	จำนวนรวมของผลงานทางวิชาการของอาจารย์ประจำหลักสูตร	0		0
53	-บทความวิจัยหรือบทความวิชาการฉบับสมบูรณ์ที่ตีพิมพ์ในรายงานสืบเนื่องจากการประชุมวิชาการระดับชาติ	0		0
54	-บทความวิจัยหรือบทความวิชาการฉบับสมบูรณ์ที่ตีพิมพ์ในรายงานสืบเนื่องจากการประชุมวิชาการระดับนานาชาติ หรือในวารสารทางวิชาการระดับชาติที่ไม่อยู่ในฐานข้อมูล ตามประกาศ ก.พ.อ. หรือระเบียบคณะกรรมการการอุดมศึกษาว่าด้วย หลักเกณฑ์การพิจารณาวารสารทางวิชาการสำหรับการเผยแพร่ผลงานทางวิชาการ พ.ศ.2556 แต่สถาบันนำเสนอสถาบันอนุมัติและจัดทำเป็นประกาศให้ทราบเป็นการทั่วไป และแจ้งให้ กพอ./กกอ.ทราบภายใน 30 วันนับแต่วันที่ออกประกาศ	0		0
55	-ผลงานที่ได้รับการจดอนุสิทธิบัตร	0		0
56	-บทความวิจัยหรือบทความวิชาการที่ตีพิมพ์ในวารสารวิชาการที่ปรากฏในฐานข้อมูล TCI กลุ่มที่ 2	0		0
57	-บทความวิจัยหรือบทความวิชาการที่ตีพิมพ์ในวารสารวิชาการระดับนานาชาติที่ไม่อยู่ในฐานข้อมูล ตามประกาศ ก.พ.อ. หรือระเบียบคณะกรรมการการอุดมศึกษาว่าด้วย หลักเกณฑ์การพิจารณาวารสารทางวิชาการสำหรับการเผยแพร่ผลงานทางวิชาการ พ.ศ.2556 แต่สถาบันนำเสนอสถาบันอนุมัติและจัดทำเป็นประกาศให้ทราบเป็นการทั่วไป และแจ้งให้ กพอ./กกอ.ทราบภายใน 30 วันนับแต่วันที่ออกประกาศ (ซึ่งไม่อยู่ใน Beall's list) หรือตีพิมพ์ในวารสารวิชาการที่ปรากฏในฐานข้อมูล TCI กลุ่มที่ 1	0		0
58	-บทความวิจัยหรือบทความวิชาการที่ตีพิมพ์ในวารสารวิชาการระดับนานาชาติที่ปรากฏในฐานข้อมูลระดับนานาชาติตามประกาศ ก.พ.อ. หรือระเบียบคณะกรรมการการอุดมศึกษา ว่าด้วย หลักเกณฑ์การพิจารณาวารสารทางวิชาการสำหรับการเผยแพร่ผลงานทางวิชาการ พ.ศ.2556	0		0
59	-ผลงานที่ได้รับการจดสิทธิบัตร	0		0
60	-ผลงานวิชาการรับใช้สังคมที่ได้รับการประเมินผ่านเกณฑ์การขอตำแหน่งทางวิชาการแล้ว	0		0
61	-ผลงานวิจัยที่หน่วยงานหรือองค์กรระดับชาติว่าจ้างให้ดำเนินการ	0		0
62	-ผลงานค้นพบพันธุ์พืช พันธุ์สัตว์ ที่ค้นพบใหม่และได้รับการจดทะเบียน	0		0
63	-ตำราหรือหนังสือหรืองานแปลที่ได้รับการประเมินผ่านเกณฑ์การขอตำแหน่งทางวิชาการแล้ว	0		0

ลำดับ	ชื่อข้อมูลพื้นฐาน	หลักสูตร	คณะ	รวม
64	-ตำราหรือหนังสือหรืองานแปลที่ผ่านการพิจารณาตามหลักเกณฑ์การประเมินตำแหน่งทางวิชาการแต่ไม่ได้นำมาขอรับการประเมินตำแหน่งทางวิชาการ	0		0
65	-จำนวนงานสร้างสรรค์ที่มีการเผยแพร่สู่สาธารณะในลักษณะใดลักษณะหนึ่ง หรือผ่านสื่ออิเล็กทรอนิกส์ online	0		0
66	-จำนวนงานสร้างสรรค์ที่ได้รับการเผยแพร่ในระดับสถาบัน	0		0
67	-จำนวนงานสร้างสรรค์ที่ได้รับการเผยแพร่ในระดับชาติ	0		0
68	-จำนวนงานสร้างสรรค์ที่ได้รับการเผยแพร่ในระดับความร่วมมือระหว่างประเทศ	0		0
69	-จำนวนงานสร้างสรรค์ที่ได้รับการเผยแพร่ในระดับภูมิภาคอาเซียน	0		0
70	-จำนวนงานสร้างสรรค์ที่ได้รับการเผยแพร่ในระดับนานาชาติ	0		0
71	-จำนวนบทความของอาจารย์ประจำหลักสูตรปริญญาเอกที่ได้รับการอ้างอิงในฐานข้อมูล TCI และ Scopus ต่อจำนวนอาจารย์ประจำหลักสูตร	0		0
72	จำนวนบัณฑิตระดับปริญญาตรีทั้งหมด	582		582
73	จำนวนบัณฑิตระดับปริญญาตรีที่ตอบแบบสำรวจเรื่องการทำภายใน 1 ปี หลังสำเร็จการศึกษา	543		543
74	จำนวนบัณฑิตระดับปริญญาตรีที่ทำงานทำภายใน 1 ปีหลังสำเร็จการศึกษา (ไม่นับรวมผู้ที่ประกอบอาชีพอิสระ)	442		442
75	จำนวนบัณฑิตระดับปริญญาตรีที่ประกอบอาชีพอิสระ	52		52
76	จำนวนผู้สำเร็จการศึกษาระดับปริญญาตรีที่มีงานทำก่อนเข้าศึกษา	2		2
77	จำนวนบัณฑิตระดับปริญญาตรีที่มีกิจการของตนเองที่มีรายได้ประจำอยู่แล้ว	0		0
78	จำนวนบัณฑิตระดับปริญญาตรีที่ศึกษาต่อระดับบัณฑิตศึกษา	9		9
79	จำนวนบัณฑิตระดับปริญญาตรีที่อุปสมบท	0		0
80	จำนวนบัณฑิตระดับปริญญาตรีที่เกณฑ์ทหาร	0		0
81	เงินเดือนหรือรายได้ต่อเดือน ของผู้สำเร็จการศึกษาระดับปริญญาตรีที่ได้งานทำหรือประกอบอาชีพอิสระ (ค่าเฉลี่ย)	0		0
82	ผลการประเมินจากความพึงพอใจของนายจ้างที่มีต่อผู้สำเร็จการศึกษาระดับปริญญาตรีตามกรอบ TOF เฉลี่ย (คะแนนเต็ม ๕)	0		0
83	จำนวนรวมของผลงานนักศึกษาและผู้สำเร็จการศึกษาในระดับปริญญาโทที่ได้รับการตีพิมพ์หรือเผยแพร่	12		12
84	-จำนวนบทความฉบับสมบูรณ์ที่มีการตีพิมพ์ในลักษณะใดลักษณะหนึ่ง	0		0
85	-จำนวนบทความฉบับสมบูรณ์ที่ตีพิมพ์ในรายงานสืบเนื่องจากการประชุม	0		0

ลำดับ	ชื่อข้อมูลพื้นฐาน	หลักสูตร	คณะ	รวม
	วิชาการระดับชาติ			
86	-จำนวนบทความฉบับสมบูรณ์ที่ตีพิมพ์ในรายงานสืบเนื่องจากการประชุมวิชาการระดับนานาชาติ หรือในวารสารทางวิชาการระดับชาติที่ไม่อยู่ในฐานข้อมูลตามประกาศ ก.พ.อ.หรือระเบียบคณะกรรมการอุดมศึกษาว่าด้วยหลักเกณฑ์การพิจารณาวารสารทางวิชาการว่าด้วยหลักเกณฑ์การพิจารณาวารสารทางวิชาการสำหรับการเผยแพร่ผลงานทางวิชาการ พ.ศ.2556 แต่สถาบันนำเสนอสภาสถาบันอนุมัติและจัดทำเป็นประกาศให้ทราบทั่วไปและแจ้ง ก.พ.อ./กกอ. ทราบภายใน 30 วัน นับแต่วันที่ออกประกาศ	0		0
87	-ผลงานที่ได้รับการจดอนุสิทธิบัตร	0		0
88	-จำนวนบทความที่ตีพิมพ์ในวารสารวิชาการที่ปรากฏในฐานข้อมูล TCI กลุ่มที่ 2	9		9
89	-จำนวนบทความที่ตีพิมพ์ในวารสารวิชาการระดับนานาชาติ ที่ไม่อยู่ในฐานข้อมูลตามประกาศ ก.พ.อ.หรือระเบียบคณะกรรมการอุดมศึกษาว่าด้วยหลักเกณฑ์การพิจารณาวารสารทางวิชาการว่าด้วยหลักเกณฑ์การพิจารณาวารสารทางวิชาการสำหรับการเผยแพร่ผลงานทางวิชาการ พ.ศ.2556 แต่สถาบันนำเสนอสภาสถาบันอนุมัติและจัดทำเป็นประกาศให้ทราบทั่วไปและแจ้ง ก.พ.อ./กกอ. ทราบภายใน 30 วัน นับแต่วันที่ออกประกาศ (ซึ่งไม่อยู่ใน Beall's list) หรือตีพิมพ์ในวารสารวิชาการ ที่ปรากฏในฐานข้อมูล TCI กลุ่มที่ 1	0		0
90	-จำนวนบทความที่ตีพิมพ์ในวารสารวิชาการระดับนานาชาติ ที่ปรากฏอยู่ในฐานข้อมูลระดับนานาชาติตามประกาศ ก.พ.อ.หรือระเบียบคณะกรรมการอุดมศึกษาว่าด้วยหลักเกณฑ์การพิจารณาวารสารทางวิชาการว่าด้วยหลักเกณฑ์การพิจารณาวารสารทางวิชาการสำหรับการเผยแพร่ผลงานทางวิชาการ พ.ศ.2556	0		0
91	-ผลงานที่ได้รับการจดสิทธิบัตร	0		0
92	-จำนวนงานสร้างสรรค์ที่มีการเผยแพร่สู่สาธารณะในลักษณะใดลักษณะหนึ่ง หรือผ่านสื่ออิเล็กทรอนิกส์ online	0		0
93	-จำนวนงานสร้างสรรค์ที่ได้รับการเผยแพร่ในระดับสถาบัน	0		0
94	-จำนวนงานสร้างสรรค์ที่ได้รับการเผยแพร่ในระดับชาติ	0		0
95	-จำนวนงานสร้างสรรค์ที่ได้รับการเผยแพร่ในระดับความร่วมมือระหว่างประเทศ	0		0
96	-จำนวนงานสร้างสรรค์ที่ได้รับการเผยแพร่ในระดับภูมิภาคอาเซียน	0		0
97	-จำนวนงานสร้างสรรค์ที่ได้รับการเผยแพร่ในระดับนานาชาติ	0		0

ลำดับ	ชื่อข้อมูลพื้นฐาน	หลักสูตร	คณะ	รวม
98	-จำนวนผู้สำเร็จการศึกษาระดับปริญญาโททั้งหมด (ปีการศึกษาที่เป็นวงรอบประเมิน)	12		12
99	จำนวนรวมของผลงานนักศึกษาและผู้สำเร็จการศึกษาในระดับปริญญาเอกที่ได้รับการตีพิมพ์หรือเผยแพร่	0		0
100	-จำนวนบทความฉบับสมบูรณ์ที่ตีพิมพ์ในรายงานสืบเนื่องจากการประชุมวิชาการระดับชาติ	0		0
101	-จำนวนบทความฉบับสมบูรณ์ที่ตีพิมพ์ในรายงานสืบเนื่องจากการประชุมวิชาการระดับนานาชาติ หรือในวารสารทางวิชาการระดับชาติที่ไม่อยู่ในฐานข้อมูลตามประกาศ ก.พ.อ.หรือระเบียบคณะกรรมการอุดมศึกษาว่าด้วยหลักเกณฑ์การพิจารณาวารสารทางวิชาการว่าด้วยหลักเกณฑ์การพิจารณาวารสารทางวิชาการสำหรับการเผยแพร่ผลงานทางวิชาการ พ.ศ.2556 แต่สถาบันนำเสนอสภาสถาบันอนุมัติและจัดทำเป็นประกาศให้ทราบทั่วไปและแจ้ง ก.พ.อ./กกอ. ทราบภายใน 30 วัน นับแต่วันที่ออกประกาศ	0		0
102	-ผลงานที่ได้รับการจดอนุสิทธิบัตร	0		0
103	-จำนวนบทความที่ตีพิมพ์ในวารสารวิชาการที่ปรากฏในฐานข้อมูล TCI กลุ่มที่ 2	0		0
104	-จำนวนบทความที่ตีพิมพ์ในวารสารวิชาการระดับนานาชาติ ที่ไม่อยู่ในฐานข้อมูลตามประกาศ ก.พ.อ.หรือระเบียบคณะกรรมการอุดมศึกษาว่าด้วยหลักเกณฑ์การพิจารณาวารสารทางวิชาการว่าด้วยหลักเกณฑ์การพิจารณาวารสารทางวิชาการสำหรับการเผยแพร่ผลงานทางวิชาการ พ.ศ.2556 แต่สถาบันนำเสนอสภาสถาบันอนุมัติและจัดทำเป็นประกาศให้ทราบทั่วไปและแจ้ง ก.พ.อ./กกอ. ทราบภายใน 30 วัน นับแต่วันที่ออกประกาศ (ซึ่งไม่อยู่ใน Beall's list) หรือตีพิมพ์ในวารสารวิชาการ ที่ปรากฏในฐานข้อมูล TCI กลุ่มที่ 1	0		0
105	-จำนวนบทความที่ตีพิมพ์ในวารสารวิชาการระดับนานาชาติ ที่ปรากฏอยู่ในฐานข้อมูลระดับนานาชาติตามประกาศ ก.พ.อ.หรือระเบียบคณะกรรมการอุดมศึกษาว่าด้วยหลักเกณฑ์การพิจารณาวารสารทางวิชาการว่าด้วยหลักเกณฑ์การพิจารณาวารสารทางวิชาการสำหรับการเผยแพร่ผลงานทางวิชาการ พ.ศ.2556	0		0
106	-ผลงานที่ได้รับการจดสิทธิบัตร	0		0
107	-จำนวนงานสร้างสรรค์ที่มีการเผยแพร่สู่สาธารณะในลักษณะใดลักษณะหนึ่ง หรือผ่านสื่ออิเล็กทรอนิกส์ online	0		0
108	-จำนวนงานสร้างสรรค์ที่ได้รับการเผยแพร่ในระดับสถาบัน	0		0

ลำดับ	ชื่อข้อมูลพื้นฐาน	หลักสูตร	คณะ	รวม
109	-จำนวนงานสร้างสรรค์ที่ได้รับการเผยแพร่ในระดับชาติ	0		0
110	-จำนวนงานสร้างสรรค์ที่ได้รับการเผยแพร่ในระดับความร่วมมือระหว่างประเทศ	0		0
111	-จำนวนงานสร้างสรรค์ที่ได้รับการเผยแพร่ในระดับภูมิภาคอาเซียน	0		0
112	-จำนวนงานสร้างสรรค์ที่ได้รับการเผยแพร่ในระดับนานาชาติ	0		0
113	-จำนวนผู้สำเร็จการศึกษาระดับปริญญาเอกทั้งหมด (ปีการศึกษาที่เป็นวงรอบประเมิน)	0		0
114	จำนวนนักศึกษาเต็มเวลาเทียบเท่า (FTES)		2.50	2.50
115	-ระดับอนุปริญญา		0	0
116	-ระดับปริญญาตรี		2.50	2.50
117	-ระดับ ป.บัณฑิต		0	0
118	-ระดับปริญญาโท		0	0
119	-ระดับ ป.บัณฑิตชั้นสูง		0	0
120	-ระดับปริญญาเอก		0	0
121	จำนวนเงินสนับสนุนงานวิจัยหรืองานสร้างสรรค์จากภายในสถาบัน		977,655	977,655
122	-กลุ่มสาขาวิชาวิทยาศาสตร์และเทคโนโลยี			
123	-กลุ่มสาขาวิชาวิทยาศาสตร์สุขภาพ			
124	-กลุ่มสาขาวิชามนุษยศาสตร์และสังคมศาสตร์		977,655	977,655
125	จำนวนเงินสนับสนุนงานวิจัยหรืองานสร้างสรรค์จากภายนอกสถาบัน		993,800	993,800
126	-กลุ่มสาขาวิชาวิทยาศาสตร์และเทคโนโลยี			
127	-กลุ่มสาขาวิชาวิทยาศาสตร์สุขภาพ			
128	-กลุ่มสาขาวิชามนุษยศาสตร์และสังคมศาสตร์		993,800	993,800
129	จำนวนอาจารย์ประจำที่ปฏิบัติงานจริง (ไม่นับรวมผู้ลาศึกษาต่อ)		65.5	65.5
130	-กลุ่มสาขาวิชาวิทยาศาสตร์และเทคโนโลยี		0	0
131	-กลุ่มสาขาวิชาวิทยาศาสตร์สุขภาพ		0	0
132	-กลุ่มสาขาวิชามนุษยศาสตร์และสังคมศาสตร์		65.5	65.5
133	จำนวนนักวิจัยประจำที่ปฏิบัติงานจริง (ไม่นับรวมผู้ลาศึกษาต่อ)		0	0
134	-กลุ่มสาขาวิชาวิทยาศาสตร์และเทคโนโลยี		0	0
135	-กลุ่มสาขาวิชาวิทยาศาสตร์สุขภาพ		0	0
136	-กลุ่มสาขาวิชามนุษยศาสตร์และสังคมศาสตร์		0	0
137	จำนวนอาจารย์ประจำที่ลาศึกษาต่อ		1	1
138	-กลุ่มสาขาวิชาวิทยาศาสตร์และเทคโนโลยี		0	0
139	-กลุ่มสาขาวิชาวิทยาศาสตร์สุขภาพ		0	0

ลำดับ	ชื่อข้อมูลพื้นฐาน	หลักสูตร	คณะ	รวม
140	-กลุ่มสาขาวิชามนุษยศาสตร์และสังคมศาสตร์		1	1
141	จำนวนนักวิจัยประจำที่ลาศึกษาต่อ		0	0
142	-กลุ่มสาขาวิชาวิทยาศาสตร์และเทคโนโลยี		0	0
143	-กลุ่มสาขาวิชาวิทยาศาสตร์สุขภาพ		0	0
144	-กลุ่มสาขาวิชามนุษยศาสตร์และสังคมศาสตร์		0	0
145	จำนวนรวมของผลงานทางวิชาการของอาจารย์ประจำและนักวิจัย		46	46
146	บทความวิจัยหรือบทความวิชาการฉบับสมบูรณ์ที่ตีพิมพ์ในรายงานสืบเนื่องจากการประชุมวิชาการระดับชาติ		23	23
147	-กลุ่มสาขาวิชาวิทยาศาสตร์และเทคโนโลยี		0	0
148	-กลุ่มสาขาวิชาวิทยาศาสตร์สุขภาพ		0	0
149	-กลุ่มสาขาวิชามนุษยศาสตร์และสังคมศาสตร์		23	23
150	บทความวิจัยหรือบทความวิชาการฉบับสมบูรณ์ที่ตีพิมพ์ในรายงานสืบเนื่องจากการประชุมวิชาการระดับนานาชาติ หรือในวารสารทางวิชาการระดับชาติที่ไม่อยู่ในฐานข้อมูล ตามประกาศ ก.พ.อ. หรือระเบียบคณะกรรมการการอุดมศึกษาว่าด้วย หลักเกณฑ์การพิจารณาวารสารทางวิชาการสำหรับการเผยแพร่ผลงานทางวิชาการ พ.ศ.2556 แต่สถาบันนำเสนอสถานบันอนุมัติและจัดทำเป็นประกาศให้ทราบเป็นการทั่วไป และแจ้งให้ กพอ./กกอ.ทราบภายใน 30 วันนับแต่วันที่ออกประกาศ		15	15
151	-กลุ่มสาขาวิชาวิทยาศาสตร์และเทคโนโลยี		0	0
152	-กลุ่มสาขาวิชาวิทยาศาสตร์สุขภาพ		0	0
153	-กลุ่มสาขาวิชามนุษยศาสตร์และสังคมศาสตร์		15	15
154	ผลงานที่ได้รับการจดอนุสิทธิบัตร		0	0
155	-กลุ่มสาขาวิชาวิทยาศาสตร์และเทคโนโลยี		0	0
156	-กลุ่มสาขาวิชาวิทยาศาสตร์สุขภาพ		0	0
157	-กลุ่มสาขาวิชามนุษยศาสตร์และสังคมศาสตร์		0	0
158	บทความวิจัยหรือบทความวิชาการที่ตีพิมพ์ในวารสารวิชาการที่ปรากฏในฐานข้อมูล TCI กลุ่มที่ 2		3	3
159	-กลุ่มสาขาวิชาวิทยาศาสตร์และเทคโนโลยี		0	0
160	-กลุ่มสาขาวิชาวิทยาศาสตร์สุขภาพ		0	0
161	-กลุ่มสาขาวิชามนุษยศาสตร์และสังคมศาสตร์		3	3
162	บทความวิจัยหรือบทความวิชาการที่ตีพิมพ์ในวารสารวิชาการระดับนานาชาติที่ไม่อยู่ในฐานข้อมูล ตามประกาศ ก.พ.อ. หรือระเบียบคณะกรรมการการอุดมศึกษาว่าด้วย หลักเกณฑ์การพิจารณา		5	5

ลำดับ	ชื่อข้อมูลพื้นฐาน	หลักสูตร	คณะ	รวม
	วารสารทางวิชาการสำหรับการเผยแพร่ผลงานทางวิชาการ พ.ศ.2556 แต่สถาบันนำเสนอสภาสถาบันอนุมัติและจัดทำเป็นประกาศให้ทราบเป็นการทั่วไป และแจ้งให้ กพอ./กกอ.ทราบภายใน 30 วันนับแต่วันที่ออกประกาศ (ซึ่งไม่อยู่ใน Beall's list) หรือตีพิมพ์ในวารสารวิชาการที่ปรากฏในฐานข้อมูล TCI กลุ่มที่ 1			
163	-กลุ่มสาขาวิชาวิทยาศาสตร์และเทคโนโลยี		0	0
164	-กลุ่มสาขาวิชาวิทยาศาสตร์สุขภาพ		0	0
165	-กลุ่มสาขาวิชามนุษยศาสตร์และสังคมศาสตร์		5	5
166	บทความวิจัยหรือบทความวิชาการที่ตีพิมพ์ในวารสารวิชาการระดับนานาชาติที่ปรากฏในฐานข้อมูลระดับนานาชาติตามประกาศ ก.พ.อ. หรือระเบียบคณะกรรมการการอุดมศึกษา ว่าด้วย หลักเกณฑ์การพิจารณาวารสารทางวิชาการสำหรับการเผยแพร่ผลงานทางวิชาการ พ.ศ.2556		0	0
167	-กลุ่มสาขาวิชาวิทยาศาสตร์และเทคโนโลยี		0	0
168	-กลุ่มสาขาวิชาวิทยาศาสตร์สุขภาพ		0	0
169	-กลุ่มสาขาวิชามนุษยศาสตร์และสังคมศาสตร์		5	5
170	ผลงานที่ได้รับการจัดสิทธิบัตร		0	0
171	-กลุ่มสาขาวิชาวิทยาศาสตร์และเทคโนโลยี		0	0
172	-กลุ่มสาขาวิชาวิทยาศาสตร์สุขภาพ		0	0
173	-กลุ่มสาขาวิชามนุษยศาสตร์และสังคมศาสตร์		0	0
174	ผลงานวิชาการรับใช้สังคมที่ได้รับการประเมินผ่านเกณฑ์การขอตำแหน่งทางวิชาการแล้ว		0	0
175	-กลุ่มสาขาวิชาวิทยาศาสตร์และเทคโนโลยี		0	0
176	-กลุ่มสาขาวิชาวิทยาศาสตร์สุขภาพ		0	0
177	-กลุ่มสาขาวิชามนุษยศาสตร์และสังคมศาสตร์		0	0
178	ผลงานวิจัยที่หน่วยงานหรือองค์กรระดับชาติว่าจ้างให้ดำเนินการ		0	0
179	-กลุ่มสาขาวิชาวิทยาศาสตร์และเทคโนโลยี		0	0
180	-กลุ่มสาขาวิชาวิทยาศาสตร์สุขภาพ		0	0
181	-กลุ่มสาขาวิชามนุษยศาสตร์และสังคมศาสตร์		0	0
182	ผลงานค้นพบพันธุ์พืช พันธุ์สัตว์ ที่ค้นพบใหม่และได้รับการจดทะเบียน		0	0
183	-กลุ่มสาขาวิชาวิทยาศาสตร์และเทคโนโลยี		0	0
184	-กลุ่มสาขาวิชาวิทยาศาสตร์สุขภาพ		0	0
185	-กลุ่มสาขาวิชามนุษยศาสตร์และสังคมศาสตร์		0	0

ลำดับ	ชื่อข้อมูลพื้นฐาน	หลักสูตร	คณะ	รวม
186	ตำราหรือหนังสือหรืองานแปลที่ได้รับการประเมินผ่านเกณฑ์การขอตำแหน่งทางวิชาการแล้ว		0	0
187	-กลุ่มสาขาวิชาวิทยาศาสตร์และเทคโนโลยี		0	0
188	-กลุ่มสาขาวิชาวิทยาศาสตร์สุขภาพ		0	0
189	-กลุ่มสาขาวิชามนุษยศาสตร์และสังคมศาสตร์		0	0
190	ตำราหรือหนังสือหรืองานแปลที่ผ่านการพิจารณาตามหลักเกณฑ์การประเมินตำแหน่งทางวิชาการแต่ไม่ได้นำมาขอรับการประเมินตำแหน่งทางวิชาการ		0	0
191	-กลุ่มสาขาวิชาวิทยาศาสตร์และเทคโนโลยี		0	0
192	-กลุ่มสาขาวิชาวิทยาศาสตร์สุขภาพ		0	0
193	-กลุ่มสาขาวิชามนุษยศาสตร์และสังคมศาสตร์		0	0
194	จำนวนงานสร้างสรรค์ที่มีการเผยแพร่สู่สาธารณะในลักษณะใดลักษณะหนึ่ง หรือผ่านสื่ออิเล็กทรอนิกส์ online		0	0
195	-กลุ่มสาขาวิชาวิทยาศาสตร์และเทคโนโลยี		0	0
196	-กลุ่มสาขาวิชาวิทยาศาสตร์สุขภาพ		0	0
197	-กลุ่มสาขาวิชามนุษยศาสตร์และสังคมศาสตร์		0	0
198	จำนวนงานสร้างสรรค์ที่ได้รับการเผยแพร่ในระดับสถาบัน		0	0
199	-กลุ่มสาขาวิชาวิทยาศาสตร์และเทคโนโลยี		0	0
200	-กลุ่มสาขาวิชาวิทยาศาสตร์สุขภาพ		0	0
201	-กลุ่มสาขาวิชามนุษยศาสตร์และสังคมศาสตร์		0	0
202	จำนวนงานสร้างสรรค์ที่ได้รับการเผยแพร่ในระดับชาติ		0	0
203	-กลุ่มสาขาวิชาวิทยาศาสตร์และเทคโนโลยี		0	0
204	-กลุ่มสาขาวิชาวิทยาศาสตร์สุขภาพ		0	0
205	-กลุ่มสาขาวิชามนุษยศาสตร์และสังคมศาสตร์		0	0
206	จำนวนงานสร้างสรรค์ที่ได้รับการเผยแพร่ในระดับความร่วมมือระหว่างประเทศ		0	0
207	-กลุ่มสาขาวิชาวิทยาศาสตร์และเทคโนโลยี		0	0
208	-กลุ่มสาขาวิชาวิทยาศาสตร์สุขภาพ		0	0
209	-กลุ่มสาขาวิชามนุษยศาสตร์และสังคมศาสตร์		0	0
210	จำนวนงานสร้างสรรค์ที่ได้รับการเผยแพร่ในระดับภูมิภาคอาเซียน		0	0
211	-กลุ่มสาขาวิชาวิทยาศาสตร์และเทคโนโลยี		0	0
212	-กลุ่มสาขาวิชาวิทยาศาสตร์สุขภาพ		0	0
213	-กลุ่มสาขาวิชามนุษยศาสตร์และสังคมศาสตร์		0	0

ลำดับ	ชื่อข้อมูลพื้นฐาน	หลักสูตร	คณะ	รวม
214	จำนวนงานสร้างสรรค์ที่ได้รับการเผยแพร่ในระดับนานาชาติ		0	0
215	-กลุ่มสาขาวิชาวิทยาศาสตร์และเทคโนโลยี		0	0
216	-กลุ่มสาขาวิชาวิทยาศาสตร์สุขภาพ		0	0
217	-กลุ่มสาขาวิชามนุษยศาสตร์และสังคมศาสตร์		0	0