

คำแนะนำสำหรับผู้เขียน

วารสารสังคมศาสตร์วิจัย (Journal for Social Science Research) เกิดจากความร่วมมือระหว่างมหาวิทยาลัยราชภัฏภูมิภาควัดพระพรหม 4 มหาวิทยาลัย (มหาวิทยาลัยราชภัฏเพชรบุรี มหาวิทยาลัยราชภัฏหมู่บ้านจอมบึง มหาวิทยาลัยราชภัฏนครปฐม และมหาวิทยาลัยราชภัฏกาญจนบุรี) โดยมีมหาวิทยาลัยราชภัฏนครปฐมเป็นผู้รับผิดชอบดำเนินการ กำหนดตีพิมพ์วารสารปีละ 2 ฉบับ ฉบับที่ 1 เดือนมกราคม-มิถุนายน และฉบับที่ 2 เดือนกรกฎาคม-ธันวาคม วารสารสังคมศาสตร์วิจัย เน้นการนำเสนอบทความวิจัย โดยอาจมีบทวิจารณ์หนังสือ (book review) หรือบทความปริทัศน์ (review article) ตีพิมพ์พร้อมด้วย บทความที่จะตีพิมพ์ในวารสารต้องผ่านการกลั่นกรองจากผู้ทรงคุณวุฒิอย่างน้อย 2 คน ใน 3 คน ซึ่งผู้เขียนและผู้ทรงคุณวุฒิถือเป็นความลับ และการประสานงานระหว่างผู้เขียนและผู้ทรงคุณวุฒิต้องผ่านกองบรรณาธิการเท่านั้น

ผู้ประสงค์จะส่งบทความให้กรอกรายละเอียดในหนังสือแนบบทความเพื่อรับรองว่าผลงานดังกล่าวเป็นของตนเองและเป็นผลงานใหม่ไม่เกิน 2 ปี ไม่เคยเผยแพร่ในที่ใด ไม่อยู่ในระหว่างการพิจารณาเพื่อเผยแพร่ในที่ใด และจะไม่ส่งเพื่อพิจารณาเผยแพร่ในที่ใดภายใน 90 วัน จากวันที่รับบทความ กรณีที่บทความเป็นส่วนหนึ่งของการศึกษาควรใส่ชื่ออาจารย์ที่ปรึกษาเป็นผู้เขียนร่วมด้วย

การเรียงลำดับเนื้อหาจัดรูปแบบและการพิมพ์ขนาดอักษรสำหรับบทความวิจัยมีเกณฑ์ดังต่อไปนี้

การเรียงลำดับเนื้อหา

1. ชื่อเรื่อง (Title) ต้องมีทั้งภาษาไทยและภาษาอังกฤษ
2. ชื่อผู้เขียน (Author) ต้องมีทั้งภาษาไทยและภาษาอังกฤษ
3. บทคัดย่อภาษาไทย ความยาว 15-20 บรรทัด (300-350 คำ) โดยให้สรุปเนื้อหาของบทความทั้งหมดให้เข้าใจที่มาของการทำวิจัย วิธีการโดยย่อ ผลที่ได้จากการวิจัย และนำไปใช้ประโยชน์อย่างไร และได้ผลลัพธ์อย่างไร
4. คำสำคัญภาษาไทย ไม่เกิน 5 คำ (ไม่ใช่วลี หรือ ประโยค)
5. บทคัดย่อภาษาอังกฤษ แปลจากบทคัดย่อภาษาไทย มีขนาดและเนื้อหาเหมือนกับบทคัดย่อภาษาไทย
6. คำสำคัญภาษาอังกฤษ (Keywords) แปลจากคำสำคัญภาษาไทย
7. บทนำ (Introduction) ซึ่งให้เห็นความสำคัญของเรื่องที่ทำและขอบเขตของปัญหาวิจัย

8. วัตถุประสงค์(Objective)ระบุวัตถุประสงค์การวิจัยหรือวัตถุประสงค์เฉพาะที่นำเสนอในบทความวิจัยนี้

9. วิธีดำเนินการ (Material and Method) อธิบายวิธีการดำเนินการวิจัยในสาระสำคัญที่จำเป็น โดยกล่าวถึงวิธีการสุ่มกลุ่มตัวอย่าง ที่มาของกลุ่มตัวอย่าง แหล่งที่มาของข้อมูล การเก็บและรวบรวมข้อมูล การใช้เครื่องมือ สถิติที่ใช้ในการวิจัยและการวิเคราะห์ข้อมูล

10. ผลการวิจัย (Result/Finding) แสดงผลที่เกิดขึ้นจากการวิจัยโดยตรง ซึ่งอาจมีภาพประกอบ แผนภูมิ ตารางหรือการสื่อในลักษณะอื่น ๆ ที่เข้าใจได้ง่าย

11. อภิปรายผล(Discussion)อภิปรายและอ้างอิงให้เห็นว่าผลการวิจัยดังกล่าวนี้ได้สร้างองค์ความรู้ใหม่ ในส่วนใด และอธิบายปรากฏการณ์ที่เกิดจากผลการดำเนินงานให้เห็นเป็นรูปธรรมได้อย่างไร เหมือนหรือแตกต่างจากผลการวิจัยอื่น ๆ

12. ข้อเสนอแนะ(Suggestion)แนะนำการนำไปใช้และแนะนำเพื่อนำไปต่อยอดการวิจัย

13. สรุป(Conclusion)สรุปประเด็นข้างต้นทุกข้อให้ได้ความกะทัดรัดประมาณ 1 ย่อหน้า

14. เอกสารอ้างอิง(Reference) ให้ดูการลงรายการเอกสารอ้างอิงท้ายบทความประกอบข้างต้น

การพิมพ์ ขนาดตัวอักษร และความห่างระหว่างบรรทัด

ให้พิมพ์ต้นฉบับด้วยโปรแกรมMicrosoftWord2007มีความยาวรวมทุกรายการ(ชื่อเรื่อง-เอกสารอ้างอิง และตาราง) จำนวน 15-20 หน้า (4,500-6,000 คำ) ขนาดกระดาษ A4 ห่างจากขอบทุกด้าน 1 นิ้ว ใช้แบบอักษร AngsanaNew ทั้งภาษาไทยและภาษาอังกฤษ ระยะห่างระหว่างบรรทัด 1 เคาะ (Single Space) โดยมีรายละเอียดแต่ละรายการ ดังต่อไปนี้

1. ชื่อเรื่อง (Title) ขนาดตัวอักษร 20 จุด/หนา จัดไว้กึ่งกลางหน้ากระดาษ
2. ชื่อผู้เขียน(Author) และหัวข้อ "บทคัดย่อ" หรือ "Abstract" ขนาดตัวอักษร 18จุด/หนา จัดไว้กึ่งกลางหน้ากระดาษ

3. คำสำคัญ(Keywords) และหัวข้อหลัก(Heading)ขนาดตัวอักษร 18จุด/หนา เนื้อหาของคำสำคัญขนาดตัวอักษร 16 จุด จัดชิดขอบกระดาษด้านขวา

4. ชื่อหัวข้อรอง(Sub-heading) และชื่อตารางขนาด 16 จุด/หนา ข้อความในตารางขนาดตัวอักษร 14 จุด จัดไว้กึ่งกลางหน้ากระดาษ

5. ความห่างระหว่างข้อความ เมื่อสิ้นสุดเนื้อหาแล้วขึ้นหัวข้อหลักเคาะ 2 ครั้ง เนื้อหาบรรทัดใหม่ถัดจากหัวข้อให้เคาะ 1 ครั้ง ตามปกติ

การลงรายการเอกสารอ้างอิงในเนื้อเรื่องของบทความ (Citation)

การอ้างอิงในเนื้อหาของบทความ ใช้การอ้างแบบนาม-ปี (Author-year) ปรากฏแทรกอยู่ในเนื้อหาของบทความ (In-text Citation) มีรายละเอียด ดังต่อไปนี้

1. การอ้างอิงมี 2 แบบ คือ แบบที่ชื่อผู้แต่งอยู่ในวงเล็บ และที่ชื่อผู้แต่งอยู่นอกวงเล็บ
แบบที่ 1 ชื่อผู้แต่งอยู่ในวงเล็บ ให้เรียงตามลำดับข้อความที่อ้างถึง... (ชื่อ//นามสกุลผู้แต่ง, ปีที่พิมพ์:/หมายเลขหน้าที่อ้าง)/ ถ้าผู้แต่งเป็นชาวต่างชาติ ใช้เฉพาะนามสกุล เช่น ...ชาวเขามีคุณภาพชีวิตและความเป็นอยู่ที่ดีขึ้น (ประไพ อุดมทัศน์ย์, 2530: 20) ...จึงค้นหาข้อมูลโดยการใช้ห้องสมุดอื่น ๆ (Taylor, 1968: 181-182)

แบบที่ 2 ชื่อผู้แต่งอยู่นอกวงเล็บ ให้เรียงตามลำดับชื่อผู้แต่ง/(ปีที่พิมพ์:/หมายเลขหน้าที่อ้าง)/ข้อความที่อ้าง... ถ้าผู้แต่งเป็นชาวต่างชาติ เมื่อนามสกุลของผู้แต่งอยู่นอกวงเล็บ ต้องเขียนนามสกุลของผู้แต่งเป็นภาษาอังกฤษไว้ในวงเล็บด้วย เช่น

ประไพ อุดมทัศน์ย์ (2530: 20) ได้กล่าวถึงเป้าหมายของการดำเนินงาน...

เทเลอร์ (Taylor, 1968: 181-182) ได้แสดงให้เห็นไว้ว่าเมื่อบุคคลต้องการข้อเสนอเทศ...

2. การอ้างอิงที่ไม่ระบุหมายเลขหน้า ให้เรียงเลขตามข้อ 1 ต่างเพียงตัดหมายเลขหน้าออกเท่านั้น

3. การลงรายการอ้างอิง

3.1 ให้ตัดยศ ตำแหน่งทางวิชาการ วิชาชีพ ฐานะการสมรสออก เช่น ศาสตราจารย์ ดร.เปลื้อง ณ นคร ให้เขียนว่า (เปลื้อง ณ นคร, 2536: 42)

3.2 กรณีผู้แต่งใช้นามแฝงให้ใช้นามแฝงตามที่ปรากฏจริงเช่น (หยกบุรพา, 2525: 41-45)

3.3 กรณีผู้แต่งเป็นชาวต่างประเทศ ให้ใช้เฉพาะนามสกุลเท่านั้น เช่น Douglas Cockerell ให้เขียนว่า (Cockerell, 1985: 56-60) หากนามสกุลของผู้แต่งอยู่นอกวงเล็บ ต้องเขียนนามสกุลของผู้แต่งเป็นภาษาอังกฤษไว้ในวงเล็บด้วย เช่น ค็อกเกอร์เวลล์ (Cockerell, 1985: 56-60) อธิบายว่า...

3.4 กรณีผู้แต่งคนไทยเขียนเอกสารเป็นภาษาต่างประเทศให้ใส่ชื่อและนามสกุลเช่น เกษม สุวรรณกุล ให้เขียนว่า (Kasem Suwanagul, 1982: 60-75)

3.5 กรณีผู้แต่งมีฐานันดรศักดิ์บรรดาศักดิ์สมณศักดิ์หรือเป็นองค์กรหน่วยงานให้คงไว้ตามเดิม เช่น (กรมหมื่นนราธิปพงศ์ประพันธ์, 2516: 16-25), (สมเด็จพระอริยวงศาคตญาณ [จวน อุฏฐายี], 2512: 95), (สมาคมห้องสมุดแห่งประเทศไทย, 2540: 27)

3.6 กรณีผู้แต่งหลายคน

ผู้แต่ง 2 คน ให้ระบุผู้แต่งทั้ง 2 คน โดยมีคำว่าและคั่นระหว่างกลาง เช่น (ชุตินา สัจจามันท์ และนนทิพา มีแต้ม, 2530: 17-25), (Marks and Neilwson, 1991: 26-29)

ผู้แต่ง 3-6 คน ให้ระบุผู้แต่งทุกคนโดยใช้เครื่องหมายจุลภาค (,) คั่นผู้แต่งทุกคน ยกเว้นคนสุดท้ายให้คั่นด้วยคำว่า “และ” เช่น (เจือ สตะเวทิน, สุระประณี นาคกรทรรพ และประภาศรี สีหอำไพ, 2519: 98-100)

ผู้แต่งมากกว่า 6 คน ให้ระบุเฉพาะชื่อ 3 คนแรก และตามด้วยคำว่า “และคณะ” ถ้าเป็นภาษาต่างประเทศให้ตามด้วยคำว่า “and other” หรือ “et al” (กอบแก้ว โชติบุญชร, สุกานดา ดีโพธิ์กลาง, กาญจนา ใจกว้าง และคณะ, 2540: 42), (Sarton, Saffdy, Gate et al., 1982: 67)

3.7 อ้างเอกสารของผู้แต่งคนเดียวกันและมีหลายเรื่อง แต่มีปีที่พิมพ์เดียวกัน ให้ใส่ ก ข ค กำกับ หรือ a b c ถ้าเป็นภาษาต่างประเทศ เช่น (ธานินทร์ กรัยวิเชียร, 2520 ก: 64-75), (ธานินทร์ กรัยวิเชียร, 2520 ข: 52-55)

3.8 กรณีอ้างอิงเนื้อหาที่เหมือนกันสอดคล้องกันหรือมีความหมายเดียวกันของผู้แต่งหลายคน ให้ระบุผู้แต่งและรายละเอียดทุกคนโดยใช้เครื่องหมายอัฒภาค (;) คั่น เช่น (ธงชัย สันติวงษ์, 2533: 45-47; นิพนธ์ จิตต์ภักดี และทิพาพันธ์ สังฆพงษ์, 2547: 15)

3.9 กรณีที่เอกสารไม่ปรากฏปีที่พิมพ์ ให้ลงรายการว่า ม.ป.ป. หรือ n.d. ในกรณี ภาษาต่างประเทศ เช่น (นริศรา สุธีธรรมานนท์ และคณะ, ม.ป.ป.: 12)

3.10 กรณีอ้างเอกสารต่อจากเอกสารอื่น

1) หากให้ความสำคัญกับเอกสารต้นฉบับเดิมมากกว่าให้ลงรายการของเอกสารต้นฉบับ ตามด้วยคำว่า “อ้างถึงใน” หรือ “quoted in” หรือ “cited by” ในกรณีเอกสารภาษาอังกฤษ แล้วจึงอ้างรายการเอกสารรอง เช่น (ม.ล.จ้อย นันทิวชิรินทร์, 2514: 110 อ้างถึงใน วัลลภ สวัสดิวัลลภ, 2534: 171), (Felix, 1993: 17 quoted in Rampel, 1994: 94)

2) หากให้ความสำคัญกับเอกสารรองมากกว่าให้ลงรายการเอกสารรองตามด้วยคำว่า “อ้างจาก” หรือ “quoting” หรือ “citing” ในกรณีภาษาต่างประเทศ แล้วจึงอ้างรายการเอกสารต้นฉบับเดิม เช่น (วัลลภ สวัสดิวัลลภ, 2534: 171 อ้างจาก ม.ล.จ้อย นันทิวชิรินทร์, 2514: 110), (Rampel, 1994: 94 citing Felix, 1993: 17)

3.11 กรณีเอกสารอ้างอิงไม่ปรากฏชื่อผู้แต่งแต่ปรากฏชื่อบรรณาธิการ(ed.)ผู้รวบรวม (comp.) หรือ ผู้แปล (trans.) ให้ลงชื่อบรรณาธิการ ผู้รวบรวม หรือผู้แปล เช่น (สัมพัฒน์ มนัสไพบุลย์, บรรณาธิการ, 2541: 25), (Normans, ed., 1999: 68-72)

การลงรายการเอกสารอ้างอิงท้ายบทความ (Reference)

ใช้การลงรายการอ้างอิงแบบสมาคมจิตวิทยาอเมริกา(American Psychological Association, APA) ระบุเฉพาะรายการที่ถูกอ้างอิงในเนื้อหาของบทความเท่านั้น โดยให้เรียงเอกสารภาษาไทยไว้ก่อนภาษาอังกฤษ และให้เรียงเอกสารปฐมภูมิไว้ก่อนเอกสารทุติยภูมิ แสดงการลงรายการเพื่อเป็นตัวอย่าง ดังนี้

1. **หนังสือทั่วไป** ให้ลงรายการเรียงตามลำดับ ผู้แต่ง //(ปีที่พิมพ์) //ชื่อหนังสือ //ชื่อชุดหนังสือและลำดับที่ (ถ้ามี) //เล่มที่ใช้อ้าง (ถ้ามี) //(ครั้งที่พิมพ์) //สถานที่พิมพ์: /สำนักพิมพ์. เช่น เทพนารินทร์ ประพันธ์พัฒน์. (2548). **วิศวกรรมเครื่องมือ (Tool engineering)**. กรุงเทพฯ: โอเดียนสโตร์. Longman, S. V. (2004). Page and stage: An approach to scrip analysis. Boston, MA: Pearson.
2. **หนังสือรวมเรื่อง** ให้ลงรายการเรียงตามลำดับ ผู้เขียนบทความ //(ปีที่พิมพ์) //ชื่อบทความ. /ในชื่อบรรณาธิการ, ตำแหน่ง (ถ้ามี) //ชื่อหนังสือรวมเรื่อง // (หมายเลขหน้าบทความ) //ชื่อจังหวัดที่พิมพ์: /ชื่อสำนักพิมพ์. เช่น สุปราณี แจ้งบำรุง. (2546). ปริมาณสารอาหารอ้างอิงที่ควรได้รับประจำวัน. ใน สุปราณี แจ้งบำรุง และคณะ, บรรณาธิการ. **ปริมาณสารอาหารอ้างอิงที่ควรได้รับประจำสำหรับคนไทย พ.ศ. 2546** (พิมพ์ครั้งที่ 3 หน้า 21-26). กรุงเทพฯ: โรงพิมพ์องค์การรับส่งสินค้าและพัสดุภัณฑ์ (ร.ส.พ.).
3. **หนังสือแปล** ให้ลงรายการเรียงตามลำดับ ชื่อผู้แต่ง //(ปีที่พิมพ์) //ชื่อหนังสือแปล // แปลจากชื่อหนังสือต้นฉบับ //(พิมพ์ครั้งที่) //โดย/ชื่อผู้แปล //สถานที่พิมพ์: /สำนักพิมพ์. เช่น พาริกินสัน, ซี บอรัทโคท และรัสตอมจิ, เอ็ม เค. (2536). **การบริหารยุคใหม่**. แปลจาก Rarlities in management. โดย เริงศักดิ์ ปานเจริญ. กรุงเทพฯ: ซีเอ็ดดูเคชั่น.
4. **วิทยานิพนธ์และดุษฎีนิพนธ์** ให้ลงรายการเรียงตามลำดับ ผู้เขียนวิทยานิพนธ์ // (ปีที่วิจัยสำเร็จ) //ชื่อวิทยานิพนธ์ // วิทยานิพนธ์ปริญญา(ระดับ) /ชื่อสาขาวิชา/สังกัดของสาขาวิชา/มหาวิทยาลัย. เช่น เข้มทอง ศิริแสงเลิศ. (2540). **การวิเคราะห์ระบบประกันคุณภาพการศึกษาของโรงเรียนอาชีวศึกษาเอกชนกรุงเทพมหานคร**. ดุษฎีนิพนธ์ปริญญาครุศาสตรดุษฎีบัณฑิต สาขาการบริหารการศึกษา บัณฑิตวิทยาลัย จุฬาลงกรณ์มหาวิทยาลัย.
5. **รายงานการวิจัย** ให้ลงรายการเรียงตามลำดับชื่อผู้วิจัย //(ปีที่พิมพ์) //รายงานการวิจัยเรื่อง/... //สถานที่พิมพ์: /ผู้จัดพิมพ์. เช่น ชวนพิศ สุทัศนเสนีย์. (2534). **รายงานการวิจัยเรื่อง การใช้และไม่ใช้บริการกวดภาคของนักศึกษา มหาวิทยาลัยรามคำแหง**. กรุงเทพฯ: มหาวิทยาลัยรามคำแหง.
6. **วารสาร** ให้ลงรายการเรียงตามลำดับ ชื่อผู้เขียนบทความ //(ปีที่พิมพ์, /เดือน) //ชื่อบทความ /ชื่อวารสาร, /ปีที่(ฉบับที่), เลขหน้าบทความ. เช่น ประหยัด หงษ์ทองคำ. (2544, เมษายน). อำนาจหน้าที่ของรัฐสภาตามบทบัญญัติรัฐธรรมนูญ พ.ศ. 2540. **รัฐสภาสาร**, 49 (4), 1-16.

7. **หนังสือพิมพ์และกฤตภาค** ให้ลงรายการเรียงตามลำดับ ชื่อผู้เขียนบทความ// (ปีที่พิมพ์,/เดือน/วันที่)/ชื่อบทความ/ชื่อหนังสือพิมพ์,/เลขหน้าบทความ. เช่น
ทิมข่าวเศรษฐกิจ. (2545, กันยายน 18). ผลพวงแห่งการพัฒนา 4 ทศวรรษ บทเรียนแผน 9 –
ก้าวอย่างยั่งยืน. มติชน, 7.

8. **อินเทอร์เน็ตหรือเวปไซด์** ให้ลงรายการเรียงตามลำดับ ชื่อผู้จัดทำเว็บไซต์// (ปีที่เข้าถึง)/ชื่อเว็บไซต์/<แหล่งที่อยู่ที่สามารถเข้าถึงได้>/(วัน/เดือนที่เข้าถึง). เช่น
มหาวิทยาลัยนเรศวร, สำนักหอสมุด. (2548). ฐานข้อมูลทรัพยากรห้องสมุด. <<http://library.nu.ac.th/>>
(1 ตุลาคม)

การเขียนบทวิจารณ์หนังสือ ให้ประกอบด้วยชื่อเรื่อง ชื่อผู้เขียนบทนำบทวิจารณ์บทสรุป
และเอกสารอ้างอิง โดยเรียงลำดับ ดังนี้

1. ชื่อเรื่องต้องมีทั้งภาษาไทยและภาษาอังกฤษและสื่อความหมายได้ชัดเจนโดยอาจตั้งตามชื่อหนังสือที่วิจารณ์ ตั้งชื่อตามตามจุดมุ่งหมายของเรื่อง หรือตั้งชื่อด้วยการให้ประเด็นชวนคิด
2. ชื่อผู้เขียน ต้องมีทั้งภาษาไทยและภาษาอังกฤษ
3. บทนำเป็นการเขียนนำเกี่ยวกับเรื่องที่จะวิจารณ์เช่นชื่อหนังสือชื่อผู้แต่งความเป็นมาของหนังสือ และอธิบายเหตุจูงใจที่ทำให้วิจารณ์หนังสือนั้น
4. บทวิจารณ์เป็นส่วนแสดงความคิดเห็นและรายละเอียดในการวิจารณ์โดยเสนอแนะจุดเด่นและจุดบกพร่องของเรื่องอย่างมีหลักเกณฑ์และเหตุผล หากต้องการเล่าเรื่องย่อ ควรเขียนเล่าอย่างสั้น ๆ เพราะการวิจารณ์ไม่ใช่การสรุปเรื่อง แต่เป็นการแสดงความคิดเห็นของผู้วิจารณ์ต่อหนังสือเรื่องนั้น ผู้เขียนต้องการสื่อความหมายอะไรมายังผู้อ่านหนังสือ และสื่อสารชัดเจนหรือไม่อย่างไร ถ้าประเด็นในการวิจารณ์มีหลายประเด็นควรนำเสนอตามลำดับ เพื่อให้ผู้อ่านบทวิจารณ์เข้าใจง่ายไม่สับสน ในกรณีที่มีจุดเด่นและจุดด้อยควรเขียนถึงจุดเด่นก่อนแล้วจึงกล่าวถึงจุดด้อยเพื่อให้เกียรติและแสดงให้เห็นว่าการวิจารณ์ คือการสร้างสรรค์ไม่ใช่การทำลาย
5. บทสรุปเป็นการเขียนสรุปความคิดทั้งหมดที่วิจารณ์และให้แง่คิดหรือข้อสังเกตที่เป็นประโยชน์ต่อผู้อ่าน นอกจากนี้ยังช่วยให้ผู้อ่านได้ทบทวนประเด็นสำคัญของเรื่องและความคิดสำคัญของผู้วิจารณ์
6. เอกสารอ้างอิง ใช้การลงรายการอ้างอิงแบบสมาคมจิตวิทยาอเมริกา (American Psychological Association, APA) ระบุเฉพาะรายการที่ถูกอ้างอิงในเนื้อหาของบทความเท่านั้น โดยให้เรียงตามลำดับอักษร และเอกสารภาษาไทยไว้ก่อนภาษาอังกฤษ

องค์ประกอบและรูปแบบการพิมพ์บทความปริทัศน์ประกอบด้วยชื่อเรื่องชื่อผู้เขียนบทนำ
บทปริทัศน์ บทสรุป และเอกสารอ้างอิง

1. ชื่อเรื่อง ต้องมีทั้งภาษาไทยและภาษาอังกฤษ และสื่อความหมายได้ชัดเจน
2. ชื่อผู้เขียน ต้องมีทั้งภาษาไทยและภาษาอังกฤษ
3. บทนำกล่าวถึงความน่าสนใจของเรื่องที่น่าเสนอและเป็นการเขียนนำไปสู่เนื้อหาแต่ละ
ประเด็น
4. บทปริทัศน์ เป็นการเขียนวิพากษ์งานวิชาการที่มีการศึกษาค้นคว้าอย่างละเอียด
วิเคราะห์และสังเคราะห์องค์ความรู้ ทั้งทางกว้างและทางลึกอย่างทันสมัย โดยชี้ให้เห็นแนวโน้มที่ควร
ศึกษาและพัฒนาต่อไป
5. บทสรุป เป็นการเขียนสรุปเรื่องที่น่าเสนอ พร้อมข้อเสนอแนะเกี่ยวกับเรื่องดังกล่าว
6. เอกสารอ้างอิง ใช้การลงรายการอ้างอิงแบบสมาคมจิตวิทยาอเมริกา (American
Psychological Association, APA) ระบุเฉพาะรายการที่ถูกอ้างอิงในเนื้อหาของบทความเท่านั้น
โดยให้เรียงตามลำดับอักษร และเอกสารภาษาไทยไว้ก่อนภาษาอังกฤษ

การพิมพ์ต้นฉบับวิจารณ์หนังสือและบทความปริทัศน์ ให้พิมพ์ด้วยโปรแกรม Microsoft
Word 2007 มีความยาวรวมทุกรายการ ไม่เกิน 20 หน้า ขนาดกระดาษ A4 ห่างจากขอบทุกด้าน
1 นิ้ว ใช้แบบอักษร AngsanaNew ทั้งภาษาไทยและภาษาอังกฤษ ระยะห่างระหว่างบรรทัด 1 เคาะ
(Single Space) ชื่อเรื่องใช้ขนาดตัวอักษร 20 จุด/หนา จัดไว้กึ่งกลางหน้ากระดาษ ชื่อผู้เขียนใช้ขนาด
ตัวอักษร 18 จุด/หนา จัดไว้กึ่งกลางหน้ากระดาษ หัวข้อหลักใช้ขนาดตัวอักษร 18 จุด/หนา จัดชิดขอบ
กระดาษด้านซ้าย เนื้อหาใช้ขนาดตัวอักษร 16 จุด จัดข้อความกระจายแบบไทย

ขั้นตอนการพิจารณาตีพิมพ์ผลงานวิชาการในวารสารสังคมศาสตร์วิจัย

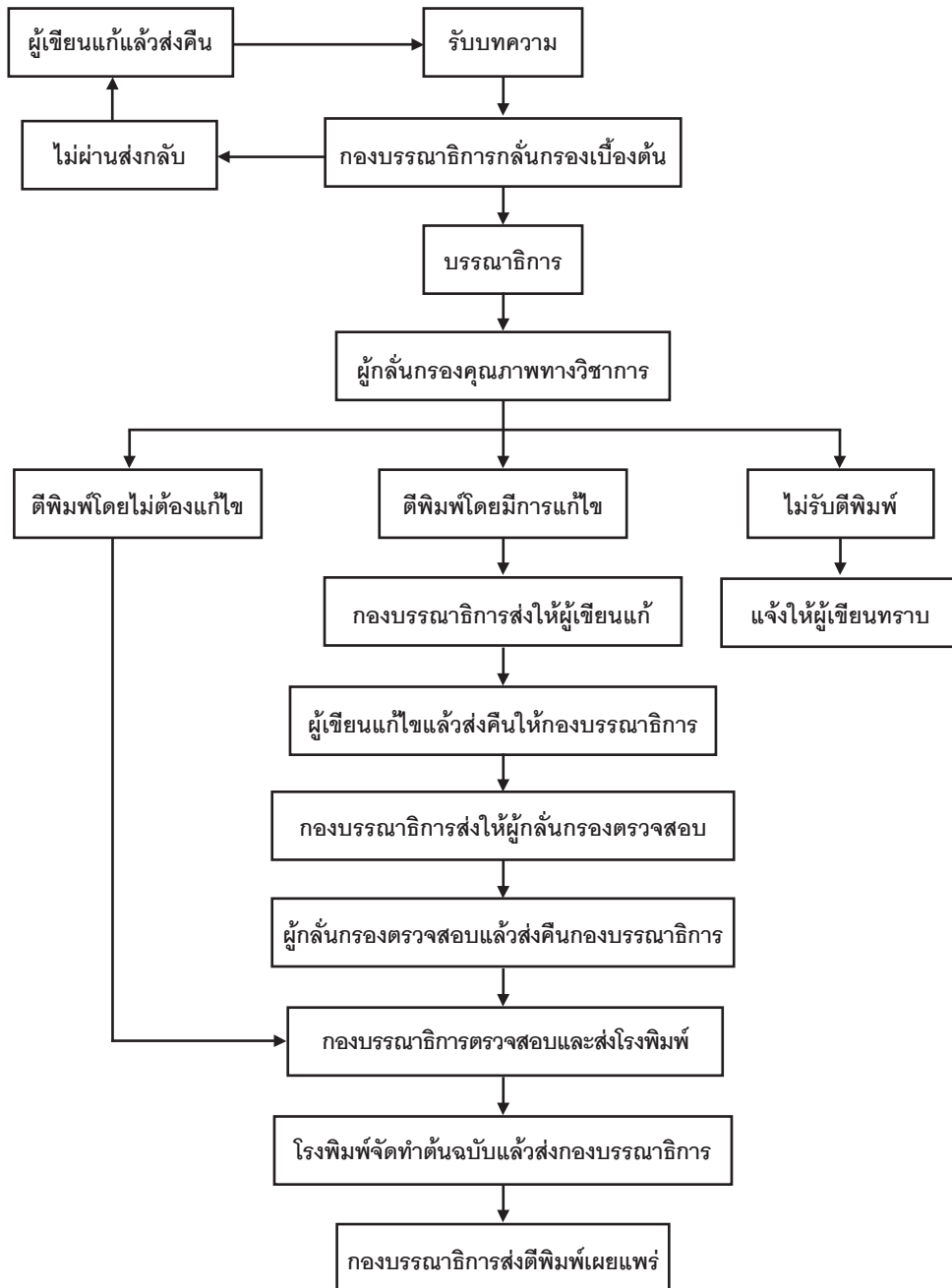

หนังสือนำเสนอบทความวิจัย

วันที่ เดือน พ.ศ.

เรียน บรรณาธิการวารสารสังคมศาสตร์วิจัย

เรื่อง นำส่งบทความวิจัย

สิ่งที่ส่งมาด้วย 1. เอกสารบทความวิจัยจำนวน 3 ชุด

2. CD บทความวิจัยจำนวน 1 แผ่น (พิมพ์ด้วยโปรแกรม Microsoft word 2007)

ข้าพเจ้า นาย/นาง/นางสาว ชื่อ และ นามสกุล

I, Mr./Mrs./Miss Name & Surname

(ชาวไทยระบุทั้งชื่อภาษาไทยและภาษาอังกฤษ ชาวต่างชาติระบุเฉพาะชื่อภาษาอังกฤษ)

ที่อยู่เพื่อการติดต่อโดยละเอียด แขวง/ตำบล.....

เขต/อำเภอ จังหวัด รหัสไปรษณีย์ โทรศัพท์.....

โทรศัพท์เคลื่อนที่..... โทรสาร E-mail:

ขอส่งบทความวิจัย ไม่เป็น หรือ เป็นส่วนหนึ่งของการศึกษาตามหลักสูตร.....

สาขา..... มหาวิทยาลัย/สถาบันการศึกษา ดังรายละเอียดต่อไปนี้

1. ชื่อบทความภาษาไทย

2. ชื่อบทความภาษาอังกฤษ

3. เจ้าของผลงาน (ระบุคำนำหน้าชื่อ นาย นาง นางสาว พระมหา เป็นต้น ซึ่งไม่ใช่ตำแหน่งงาน/ตำแหน่งทางวิชาการ)

คนที่ 1 ชื่อ (ภาษาไทย).....(ภาษาอังกฤษ).....

ตำแหน่งงาน/ตำแหน่งทางวิชาการ

สถานที่ทำงาน/สถาบันการศึกษา

คนที่ 2 ชื่อ (ภาษาไทย).....(ภาษาอังกฤษ).....

ตำแหน่งงาน/ตำแหน่งทางวิชาการ

สถานที่ทำงาน/สถาบันการศึกษา

คนที่ 3 ชื่อ (ภาษาไทย).....(ภาษาอังกฤษ).....

ตำแหน่งงาน/ตำแหน่งทางวิชาการ

สถานที่ทำงาน/สถาบันการศึกษา

ข้าพเจ้าขอรับรองว่าข้อความข้างต้นเป็นความจริงทุกประการ นอกจากนี้ ผลงานดังกล่าวยังไม่เคยเผยแพร่ในที่ใด

ไม่ได้อยู่ในขั้นตอนการพิจารณาเพื่อเผยแพร่ในที่อื่น และจะไม่ส่งเพื่อเผยแพร่ในที่ใดภายใน 90 วัน

จึงขอส่งบทความมาเพื่อพิจารณา

ขอแสดงความนับถือ

รับบทความเมื่อวันที่..... เดือน..... พ.ศ.

ลงชื่อ..... (ผู้ส่งบทความ)

ลงชื่อ (ผู้รับบทความ)

(.....)

ใบสมัครสมาชิก

วารสารสังคมศาสตร์วิจัย

JOURNAL FOR SOCIAL SCIENCES RESEARCH

กำหนดออก ปีละ 2 ฉบับ
ค่าสมัครสมาชิก 1 ปี 220 บาท (รวมค่าจัดส่งทางไปรษณีย์)
จำหน่ายปลีก ฉบับละ 120 บาท
บอกรับตั้งแต่ ปีที่.....ฉบับที่.....เป็นเวลา.....ปี
ชื่อ.....นามสกุล.....
ที่ทำงาน.....

โทรศัพท์.....โทรสาร.....
ที่บ้าน.....

โทรศัพท์.....โทรสาร.....

สถานที่จัดส่ง

- ที่ทำงาน ที่บ้าน

(ลงชื่อ).....

ชำระค่าสมาชิกโดย

- เงินสด ในนาม.....
 ธนาคัตติ (ส่งจ่าย ปณ. สนามจันทร์) ในนาม อธิการบดีมหาวิทยาลัยราชภัฏนครปฐม
อำเภอเมือง จังหวัดนครปฐม 73000 โทรศัพท์ 0-3426-1021-36 โทรสาร 0-3426-1071
 โอนเงินเข้าบัญชีออมทรัพย์ ในนาม วารสารสังคมศาสตร์วิจัย (มหาวิทยาลัยราชภัฏนครปฐม)
ธนาคารกรุงไทย สาขานครปฐม เลขที่บัญชี 701-0-68818-4 พร้อมแฟกซ์หลักฐาน
การโอนเงินและที่อยู่สำหรับจัดส่งวารสารฯ มาที่ โทรสาร 0-3426-1069

หมายเหตุ เริ่มออกปีที่ 1 ฉบับที่ 1 มกราคม-มิถุนายน 2553

